日期：2020 年 06 月 08 日

A 股市场动态周报（20200605）

分析师： 刘骐豪

Tel： 021-53686132

E-mail： liuqihao@shzq.com

SAC 证书编号： S0870512090002

报告编号： liuqihao-scdt147

相关报告：

首次报告日期：2012 年 10 月 10 日

■ 主要观点：

市场回顾

06 月 05 日当周上证综指收盘报 2,930.80 点，周涨幅 2.75%，周成交 14,097.54 亿元。申万 28 家一级行业中 25 家上涨，涨幅前三位的行业分别是：电子、汽车、传媒，周成交额占比前三位的行业分别是：电子、医药生物和计算机。

经济数据追踪

1. 30 大中城市商品房成交

2020 年 1-6 月（截至 05 日）30 大中城市商品房累计成交面积为 5246.40 万平方米，同比下降 24.66%。

2. 厂家零售乘用车销量

2020 年 05 月 31 日当周乘用车日均销量为 100140 辆，同比上涨 9.00%。

3. 全国猪肉平均批发价格

06 月截至 05 日全国猪肉平均批发价为 39.81 元/公斤，同比上涨 90.48%。

4. 28 种重点监测蔬菜平均批发价格

06 月截至 05 日 28 种重点监测蔬菜平均批发价格为 3.83 元/公斤，同比下降 0.26%。

5. 钢铁价格

2020 年 06 月（截至 05 日）螺纹钢期货结算价 3537.00 元/吨。2020 年 05 月下旬重点钢企粗钢日均产量为 209.25 万吨/天，同比上涨 4.39%。

6. 水泥价格指数

2020 年 06 月（截至 05 日）全国水泥价格指数为 148.02 点。

7. 化工品价格

2020 年 06 月（截至 05 日）精对苯二甲酸（PTA）期货结算价为 3636.00 元/吨，尿素期货结算价为 1606.00 元/吨，聚氯乙烯（PVC）期货结算价为 6380.00 元/吨。

8. 挖掘机销量

2020 年 4 月主要企业液压挖掘机销量为 45426 台，销量同比上涨 59.89%。

9. 6 大发电集团日均发电耗煤量

2020 年 06 月（截至 05 日）6 大发电集团日均耗煤量为 60.09 万吨，同比上涨 2.84%。

10. 煤炭价格及库存

2020 年 06 月（截至 08 日）秦皇岛山西优混（Q5500K）价格为 542.40 元/吨，2020 年 06 月（截至 05 日）秦皇岛煤炭库存为 392.00 万吨。

11. WTI 原油期货结算价格

2020 年 06 月（截至 05 日）WTI 原油期货结算价格为 39.55 美元/桶。

12. BDI 指数

2020 年 06 月（截至 05 日）BDI 指数为 679.00。

13. LME 期铜价格

2020 年 06 月（截至 05 日）LME 期铜价格为 5659.00 美元/吨，同比下降 2.26%。

14. COMEX 黄金期货收盘价

2020 年 06 月（截至 05 日）COMEX 黄金期货收盘价为 1679.50 美元/盎司。

15. CRB 指数

2020 年 06 月（截至 04 日）CRB 工业原料现货指数为 417.21，同比下降 10.83%。

16. 美元指数

2020 年 06 月（截至 05 日）美元指数报 96.9357。

货币投放回笼统计

2020 年 06 月 05 日当周，央行净投放 9500 亿元。

2020 年 06 月（截至 05 日）10 年期国债收益率报 2.9060%，银行间质押回购加权利率报 1.8635%。

沪/深港通交易统计

截至 2020 年 06 月 05 日当周，沪股通累计净买入 5,594.99 亿元，深股累计净买入 5,235.01 亿元。

近 7 天（截至 2020 年 06 月 05 日）活跃个股净买入资金排名前三的个为中国平安、京东方 A、贵州茅台。近 7 天活跃个股净卖出资金排名前的个股为五粮液、格力电器和上汽集团。

融资融券

截至 2020 年 06 月 05 日当周，沪深两市融资余额共 10,698.22 亿元，较上周增加 179.09 亿元。

限售股解禁及明细

本周(2020 年 06 月 08 日至 06 月 14 日)沪深两市解禁市值合计 380.96 亿元，共计 36 只个股获得解禁。

AH 股价格

2020 年 06 月（截至 05 日）A/H 股溢价指数为 124.44，药明康德、招商银行较港股折价。

本周新股

本周共有 8 只新股申购，分别是聚合顺、复旦张江（06 月 08 日），帝科股份、神州细胞（06 月 09 日），北鼎股份、联赢激光、泽达易盛（06 月 10 日），新天绿能（06 月 12 日）。

一、 市场回顾

（一）指数表现

06 月 05 日当周上证综指收盘报 2,930.80 点，周涨幅 2.75%，周成交 14,097.54 亿元，周成交金额较上一交易周增加 2,992.43 亿元。

表 1：市场指数当周表现

证券代码	名称	收盘价	周涨跌幅（%）	周成交额（亿元）	较上周成交额变化（亿元）
000001.SH	上证指数	2,930.80	2.75	14,097.54	2,992.43
399005.SZ	中小板指	7,333.62	4.83	9,815.71	2,477.62
399006.SZ	创业板指	2,166.38	3.82	7,207.00	1,504.74
801003.SI	申万 A 股	3,503.33	3.48	34,591.64	8,259.71
000300.SH	沪深 300	4,001.25	3.47	9,082.52	2,572.90
000016.SH	上证 50	2,896.35	3.20	2,266.78	519.50

数据来源：Wind 资讯 上海证券研究所

(二)行业表现

06 月 05 日当周申万 28 家一级行业中 25 家上涨，涨幅前三位的行业分别是：电子、汽车、传媒，周成交额占比前三位的行业分别是：电子、医药生物和计算机。

表 2：行业指数当周表现

代码	名称	收盘价	周涨跌幅（%）	周成交金额（亿元）	较上周成交额变化（亿元）	周成交额占比（%）
801080.SI	电子(申万)	3,955.64	8.80	5,690.91	1,905.94	16.46%
801880.SI	汽车(申万)	3,906.05	5.99	1,303.75	500.19	3.77%
801760.SI	传媒(申万)	719.94	5.19	2,099.21	789.07	6.07%
801790.SI	非银金融(申万)	1,872.93	4.53	1,617.95	696.51	4.68%
801130.SI	纺织服装(申万)	1,821.60	4.38	400.05	132.83	1.16%
801210.SI	休闲服务(申万)	6,674.52	4.24	268.27	104.42	0.78%
801770.SI	通信(申万)	2,391.23	4.23	1,045.32	200.60	3.02%
801200.SI	商业贸易(申万)	3,569.73	4.01	787.77	306.63	2.28%

801030.SI	化工(申万)	2,715.19	3.97	2,139.04	471.24	6.19%
801170.SI	交通运输(申万)	2,192.08	3.88	853.52	287.25	2.47%
801890.SI	机械设备(申万)	1,202.01	3.64	1,676.16	243.91	4.85%
801150.SI	医药生物(申万)	9,896.02	3.15	3,306.28	453.05	9.56%
801120.SI	食品饮料(申万)	18,205.99	3.09	1,677.03	215.65	4.85%
801180.SI	房地产(申万)	3,836.75	3.03	935.55	283.51	2.71%
801730.SI	电气设备(申万)	4,810.27	2.72	1,298.89	221.43	3.76%
801750.SI	计算机(申万)	5,241.34	2.72	2,403.15	530.24	6.95%
801110.SI	家用电器(申万)	7,668.07	2.61	605.75	115.10	1.75%
801140.SI	轻工制造(申万)	2,270.53	2.15	642.33	159.59	1.86%
801230.SI	综合(申万)	2,178.46	2.08	201.80	29.79	0.58%
801780.SI	银行(申万)	3,383.08	2.00	479.40	51.56	1.39%
801160.SI	公用事业(申万)	1,854.53	1.72	516.88	38.34	1.49%
801720.SI	建筑装饰(申万)	1,973.05	1.48	490.48	43.65	1.42%
801050.SI	有色金属(申万)	2,825.24	1.23	1,390.70	121.96	4.02%
801020.SI	采掘(申万)	2,074.37	1.22	240.40	35.07	0.70%
801740.SI	国防军工(申万)	1,167.65	0.90	728.02	97.02	2.11%
801010.SI	农林牧渔(申万)	3,642.29	-0.12	1,036.48	137.36	3.00%
801710.SI	建筑材料(申万)	6,828.07	-0.33	552.19	84.66	1.60%
801040.SI	钢铁(申万)	1,888.16	-0.43	190.51	-5.67	0.55%

数据来源：Wind 资讯 上海证券研究所

二、 数据追踪

1. 30 大中城市商品房成交

2020 年 1-6 月（截至 05 日）30 大中城市商品房累计成交面积为 5246.40 万平方米。2020 年 1-6 月（截至 05 日）30 大中城市商品房累计成交面积同比下降 24.66%，2020 年 1-5 月同比下降 26.02%，2020 年 1-4 月同比下降 32.38%，2020 年 1-3 月同比下降 37.74%，2020 年 1-2 月同比下降 38.73%，2020 年 1 月同比下降 19.84%。

根据国家统计局数据，2020 年 1-4 月商品房销售面积累计值为 33973.00 万平方米，同比下降 19.3%，2020 年 1-3 月商品房销售面积累计值为 21978.00 万平方米，同比下降 26.3%，2020 年 1-2 月商品房销售面积累计值为 8474.95 万平方米，同比下降 39.9%。

图 1：30 大中城市商品房成交



数据来源：Wind 资讯 上海证券研究所

2.厂家零售乘用车销量

2020 年 05 月 31 日当周乘用车日均销量为 100140 辆，同比上涨 9.00%，2020 年 05 月 24 日当周乘用车日均销量为 41267 辆，同比下降 5.00%，2020 年 05 月 17 日当周乘用车日均销量为 39118 辆，同比下降 3.00%，2020 年 05 月 10 日当周乘用车日均销量为 32006 辆，同比下降 7.00%，2020 年 04 月 25 日当周乘用车日均销量为 48794 辆，同比上涨 12.30%，2020 年 04 月 19 日当周乘用车日均销量为 36964 辆，同比下跌 0.50%，2020 年 04 月 12 日当周乘用车日均销量为 33438 辆，同比上涨 14.00%，2020 年 04 月 06 日当周乘用车日均销量为 21976 辆，同比下降 35.00%。

根据中国汽车工业协会数据，2020 年 04 月乘用车销量 153.60 万辆，

同比下降 2.47%，2020 年 03 月乘用车销量 104.27 万辆，同比下降 48.37%，2020 年 02 月乘用车销量 22.40 万辆，同比下降 81.63%，2020 年 01 月乘用车销量 160.69 万辆，同比下降 20.50%。

图 2：乘用车销量

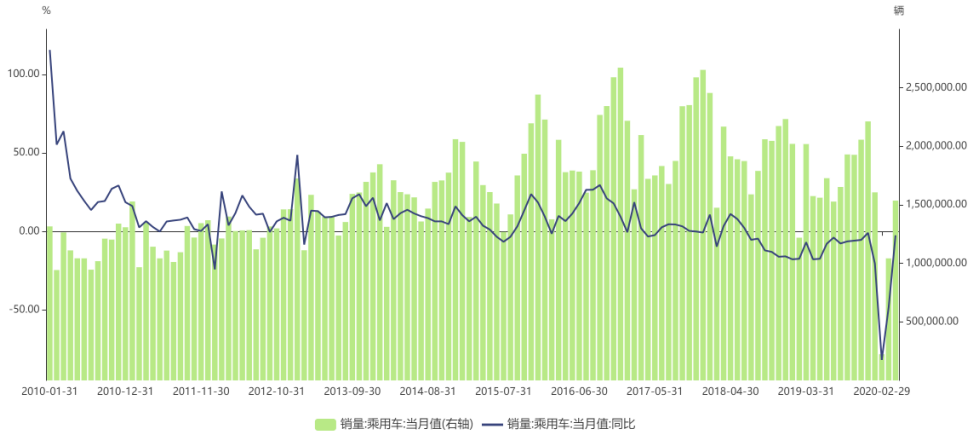

数据来源：Wind 资讯 上海证券研究所

3.全国猪肉平均批发价格

06 月截至 05 日全国猪肉平均批发价为 39.81 元/公斤，同比上涨 90.48%。5 月末全国猪肉平均批发价为 38.65 元/公斤，同比上涨 87.53%。4 月末全国猪肉平均批发价为 43.53 元/公斤，同比上涨 112.34%。3 月末全国猪肉平均批发价为 46.60 元/公斤，同比上涨 126.73%。2 月末全国猪肉平均批发价为 48.92 元/公斤，同比上涨 172.53%。1 月末全国猪肉平均批发价为 47.21 元/公斤，同比上涨 147.04%。

根据国家统计局数据，2020 年 04 月猪肉 CPI 当月同比上涨 96.90%，2020 年 03 月猪肉 CPI 当月同比上涨 116.40%，2020 年 02 月猪肉 CPI 当月同比上涨 135.20%，2020 年 01 月猪肉 CPI 当月同比上涨 116.00%。

图 3：全国大中城市猪肉价格与 CPI 猪肉当月同比

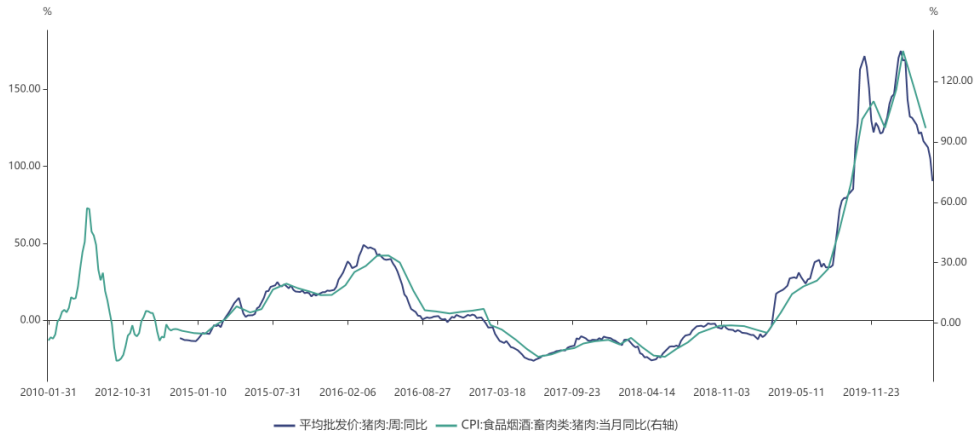

数据来源：Wind 资讯 上海证券研究所

4.28 种重点监测蔬菜平均批发价格

06 月截至 05 日 28 种重点监测蔬菜平均批发价格为 3.83 元/公斤，同比下降 0.26%。5 月末 28 种重点监测蔬菜平均批发价格为 3.79 元/公斤，同比下降 3.07%。4 月末 28 种重点监测蔬菜平均批发价格为 4.18 元/公斤，同比下降 0.95%。3 月末 28 种重点监测蔬菜平均批发价格为 4.52 元/公斤，同比下降 4.62%。2 月末 28 种重点监测蔬菜平均批发价格为 5.54 元/公斤，同比上涨 14.46%。1 月末 28 种重点监测蔬菜平均批发价格为 5.44 元/公斤，同比上涨 25.93%。

根据国家统计局数据，2020 年 04 月鲜菜 CPI 当月同比下降 3.70%，2020 年 03 月鲜菜 CPI 当月同比下降 0.10%，2020 年 02 月鲜菜 CPI 当月同比上涨 10.90%，2020 年 01 月鲜菜 CPI 当月同比上涨 17.10%。

图 4：28 种重点监测蔬菜平均批发价格与 CPI 鲜菜当月同比

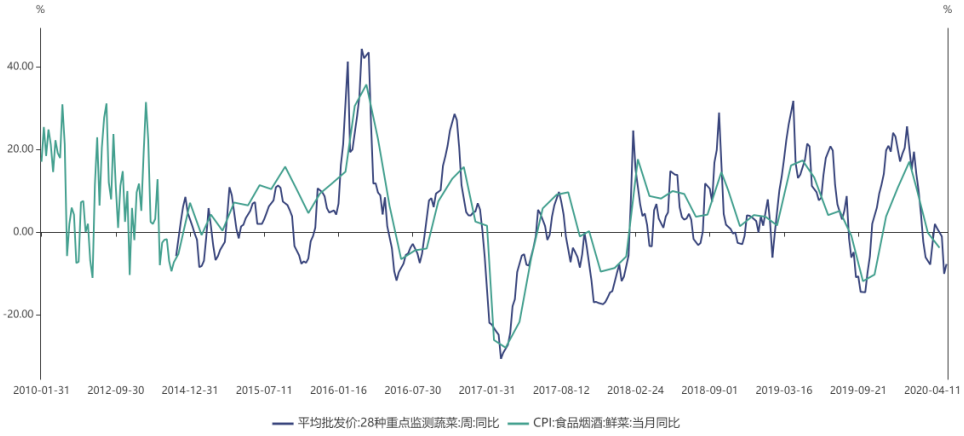

数据来源：Wind 资讯 上海证券研究所

5.钢铁价格

2020 年 06 月（截至 05 日）螺纹钢期货结算价 3537.00 元/吨（2019 年年初、2019 年一季度末、2019 年二季度末、2019 年三季度末、2019 年四季度末、2020 年一季度末、2020 年 4 月末和 2020 年 5 月末螺纹钢期货结算价分别为：3832.00 元/吨，3732.00 元/吨，3780.00 元/吨，3691.00 元/吨，3796.00 元/吨、3431.00 元/吨、3506.00 元/吨和 3504.00 元/吨）。

图 5：螺纹钢期货结算价

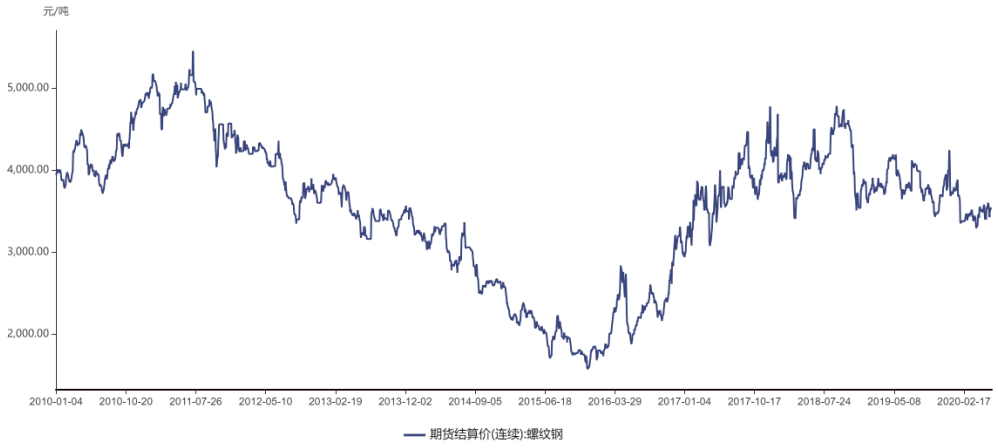

数据来源：Wind 资讯 上海证券研究所

2020 年 05 月下旬重点钢企粗钢日均产量为 209.25 万吨/天，同比上涨 4.39%，2020 年 05 月中旬重点钢企粗钢日均产量为 208.04 万吨/天，同比上涨 2.08%，2020 年 05 月上旬重点钢企粗钢日均产量为 205.17 万吨/天，同比上涨 0.28%，2020 年 04 月下旬重点钢企粗钢日均产量为 201.20 万吨/天，同比上涨 0.45%，2020 年 04 月中旬重点钢企粗钢日均产量为 195.15 万吨/天，同比下降 2.70%，2020 年 04 月上旬重点钢企粗钢日均产量为 194.58 万吨/天，同比下降 0.47%。

根据国家统计局数据，2020 年 04 月重点钢企粗钢产量 8503.00 万吨，持平于去年同期，2020 年 03 月重点钢企粗钢产量 8426.50 万吨，同比下降 1.68%，2019 年 12 月重点钢企粗钢产量 8426.50 万吨，同比上涨 10.71%。

图 6：重点钢企粗钢产量

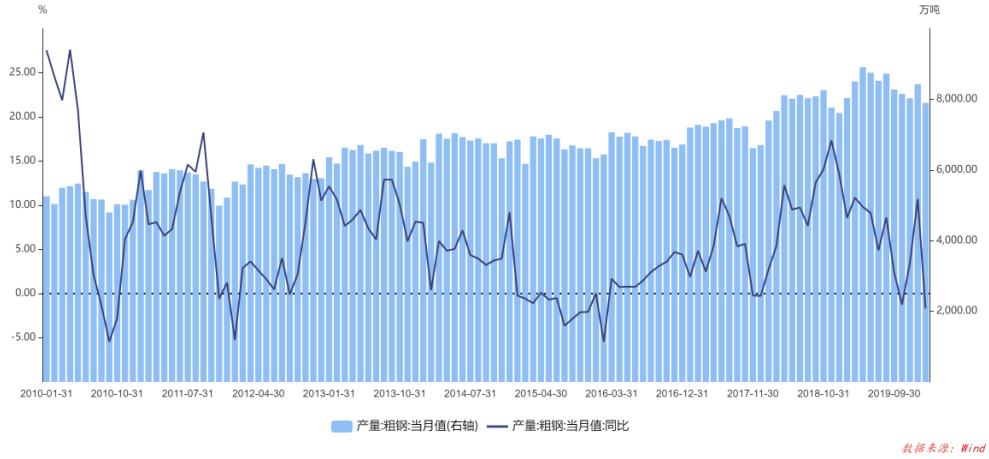

数据来源：Wind 资讯 上海证券研究所

6.水泥价格指数

2020 年 06 月（截至 05 日）全国水泥价格指数为 148.02 点（2019 年年初、2019 年一季度末、2019 年二季度末，2019 年三季度末、2019 年四季度末、2020 年一季度末、2020 年 4 月末和 2020 年 5 月末的价格分别为：161.68 点、146.71 点、146.99 点、150.08 点、166.44 点、148.51 点、146.31 点和 148.64 点）。

图 7：全国水泥价格指数

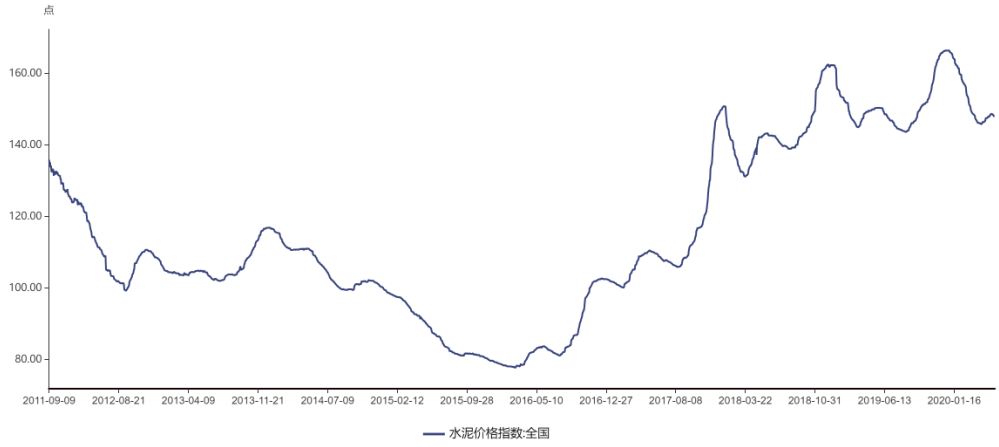

数据来源：Wind 资讯 上海证券研究所

7.化工品价格

2020 年 06 月（截至 05 日）精对苯二甲酸（PTA）期货结算价为 3636.00 元/吨（2019 年年初、2019 年一季度末、2019 年二季度末、2019 年三季度末、2019 年四季度末、2020 年一季度末、2020 年 4 月末和 2020 年 5 月末 PTA 期货结算价分别为：5854.00 元/吨，6576.00 元/

吨，6406.00 元/吨，5074.00 元/吨，4912.00 元/吨、3288.00 元/吨、3312.00 元/吨和 3530.00 元/吨）。

2020 年 06 月（截至 05 日）尿素期货结算价为 1606.00 元/吨（2019 年三季度末、2019 年四季度末、2020 年一季度末、2020 年 4 月末和 2020 年 5 月末尿素期货结算价分别为：1758.00 元/吨，1643.00 元/吨、1643.00 元/吨、1684.00 元/吨和 1585.00 元/吨）。

2020 年 06 月（截至 05 日）聚氯乙烯（PVC）期货结算价为 6380.00 元/吨（2019 年年初、2019 年一季度末、2019 年二季度末、2019 年三季度末、2019 年四季度末、2020 年一季度末、2020 年 4 月末和 2020 年 5 月末 PVC 期货结算价分别为：6640.00 元/吨，6035.00 元/吨，7050.00 元/吨，6280.00 元/吨，6640.00 元/吨、5500.00 元/吨、5480.00 元/吨和 6045.00 元/吨）。

图 8：PTA、尿素和 PVC 期货结算价

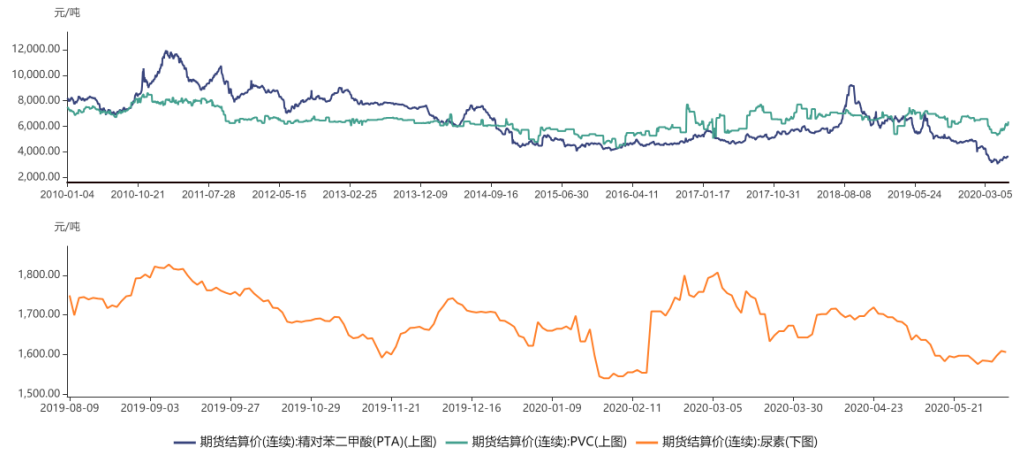

数据来源：Wind 资讯 上海证券研究所

8.挖掘机销量

2020 年 4 月主要企业液压挖掘机销量为 45426 台，2020 年 3 月主要企业液压挖掘机销量为 49408 台，2020 年 2 月主要企业液压挖掘机销量为 9280 台，2020 年 1 月主要企业液压挖掘机销量为 9942 台。2020 年 4 月销量同比上涨 59.89%，2020 年 3 月销量同比上涨 11.59%，2020 年 2 月销量同比下降 50.49%，2020 年 1 月销量同比下降 15.43%。

图 9：主要企业液压挖掘机销量

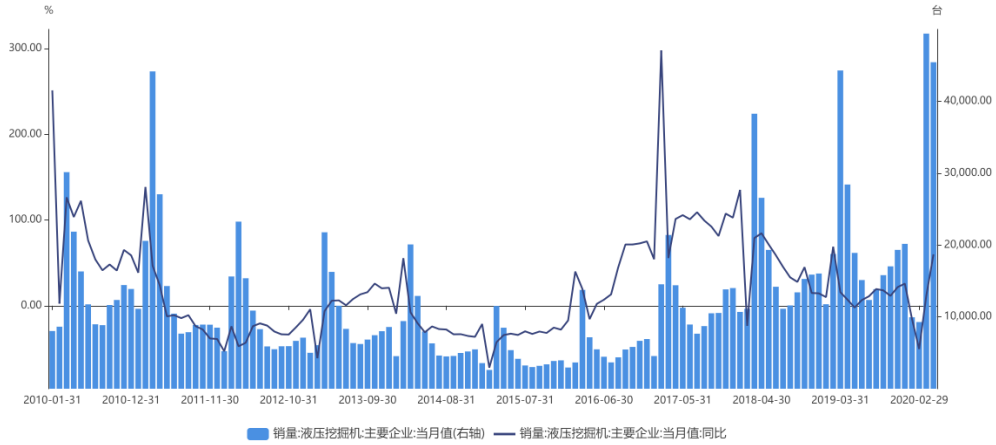

数据来源：Wind 资讯 上海证券研究所

9.6 大发电集团日均发电耗煤量

2020 年 06 月（截至 05 日）6 大发电集团日均耗煤量为 60.09 万吨（2020 年 05 月为 59.30 万吨，2020 年 04 月为 53.88 万吨，2020 年 03 月为 56.10 万吨，2020 年 02 月为 43.11 万吨，2020 年 01 月为 39.93 万吨）。2020 年 06 月（截至 05 日）日均耗煤量同比上涨 2.84%（2020 年 05 月同比上涨 2.47%，2020 年 04 月同比下降 10.04%，2020 年 03 月同比下降 20.55%，2020 年 02 月同比下降 36.27%，2020 年 01 月同比下降 13.96%）。

根据国家统计局数据，2020 年 1-4 月发电量累计同比下降 5.0%，2020 年 1-3 月发电量累计同比下降 6.8%，2020 年 1-2 月发电量累计同比下降 8.2%，2019 年 1-12 月发电量累计同比上升 3.5%。

图 10：6 大发电集团日均发电耗煤量

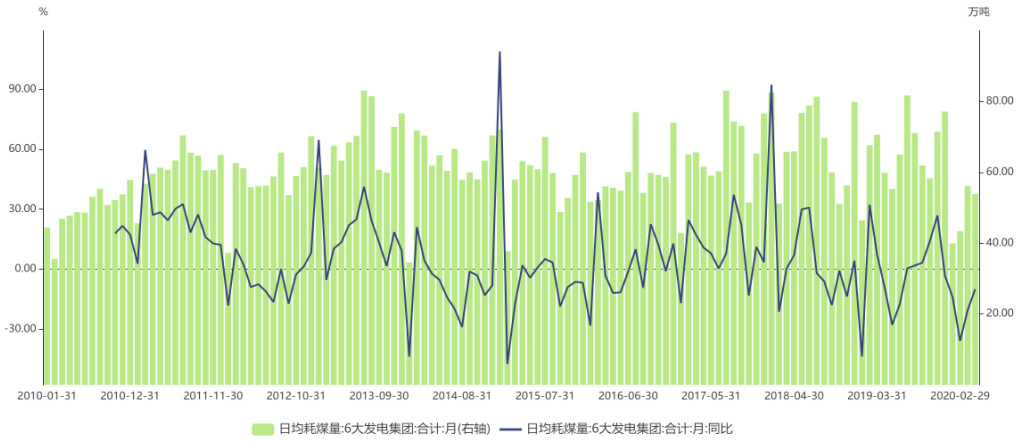

数据来源：Wind 资讯 上海证券研究所

10.煤炭价格及库存

2020 年 06 月(截至 08 日)秦皇岛山西优混(Q5500K)价格为 542.40 元/吨（2019 年年初、2019 年一季末、2019 年二季末，2019 年三季末，2019 年四季度末、2020 年一季度末、2020 年 4 月末、2020 年 5 月末的价格分别为：574.83 元/吨、618.60 元/吨、600.60 元/吨，582.00 元/吨，546.60 元/吨、538.20 元/吨、471.20 元/吨、543.00 元/吨)。

2020 年 06 月（截至 05 日）秦皇岛煤炭库存为 392.00 万吨（2019 年年初、2019 年一季度末、2019 年二季度末，2019 年三季度末、2019 年四季度末、2020 年一季度末、2020 年 4 月末和 2020 年 5 月末的库存分别为：577.00 万吨、639.50 万吨、527.00 万吨，590.50 万吨、524.50 万吨、671.00 万吨、578.00 万吨和 386.00 万吨)。

图 11：煤炭价格与库存

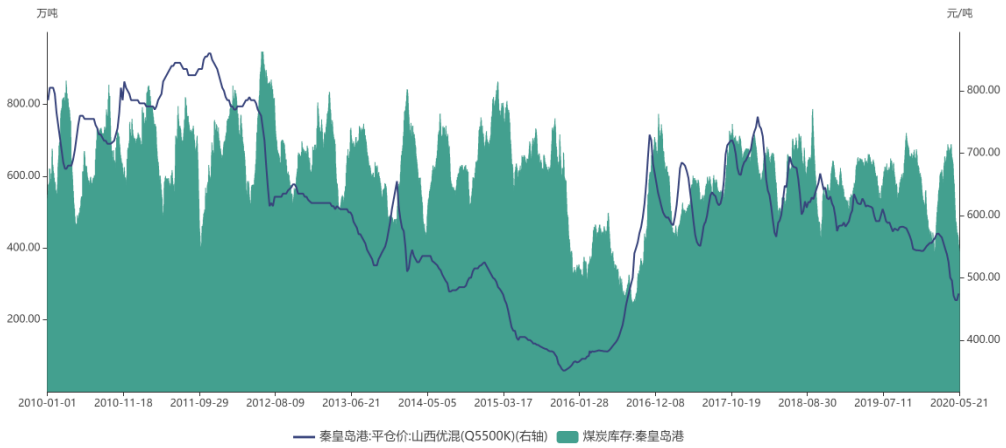

数据来源：Wind 资讯 上海证券研究所

11.WTI 原油期货结算价格

2020 年 06 月（截至 05 日）WTI 原油期货结算价格为 39.55 美元/桶（2019 年年初、2019 年一季度末、2019 年二季度末、2019 年三季度末、2019 年四季度末、2020 年一季度末、2020 年 4 月末和 2020 年 5 月末的价格分别为：46.54 美元/桶、60.14 美元/桶、58.47 美元/桶，54.07 美元/桶，61.06 美元/桶、20.48 美元/桶、18.84 美元/桶和 35.49 美元/桶)。

图 12：WTI 原油期货结算价格

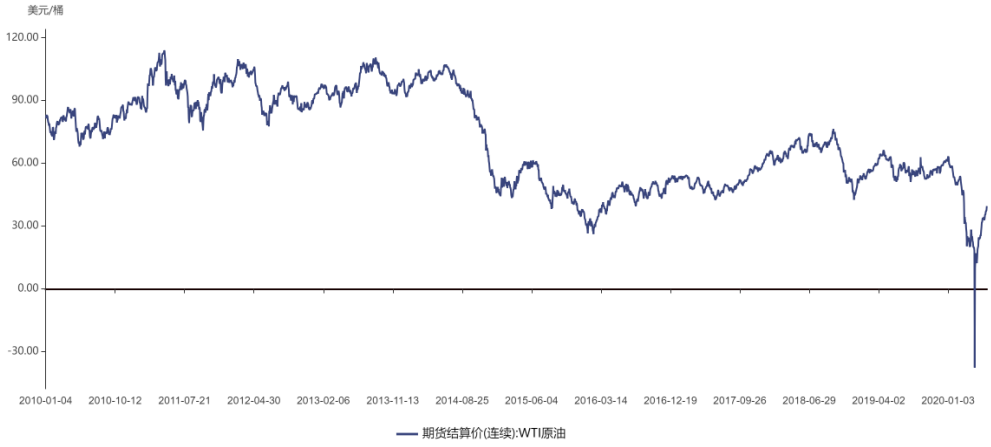

数据来源：Wind 资讯 上海证券研究所

12.BDI 指数

2020 年 06 月（截至 05 日）BDI 指数为 679.00（2019 年年初、2019 年一季度末、2019 年二季度末，2019 年三季度末、2019 年四季度末、2020 年一季度末、2020 年 4 月末和 2020 年 5 月末的数据分别为：1282.00、689.00、1354.00、1823.00、1090.00、626.00、635.00 和 504.00）。

图 13： BDI 指数

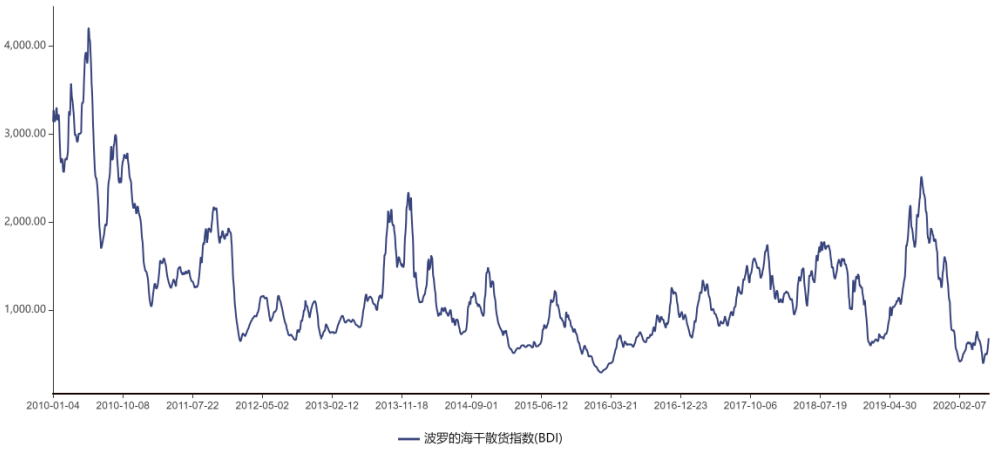

数据来源：Wind 资讯 上海证券研究所

13. LME 期铜价格

2020 年 06 月（截至 05 日）LME 期铜价格为 5659.00 美元/吨（2020 年 05 月价格为 5380.00 美元/吨，2020 年 04 月价格为 5183.00 美元/吨，2020 年 03 月价格为 4930.00 美元/吨，2020 年 02 月价格为 5635.00 美元/吨，2020 年 01 月价格为 5560.50 美元/吨）。2020

年 06 月（截至 05 日）LME 期铜价格同比下降 2.26%（2020 年 05 月同比下降 8.67%，2020 年 04 月同比下降 19.42%，2020 年 03 月同比下降 23.84%，2020 年 02 月同比下降 13.05%，2020 年 01 月同比下降 9.78%）。

图 14：LME 期铜价格

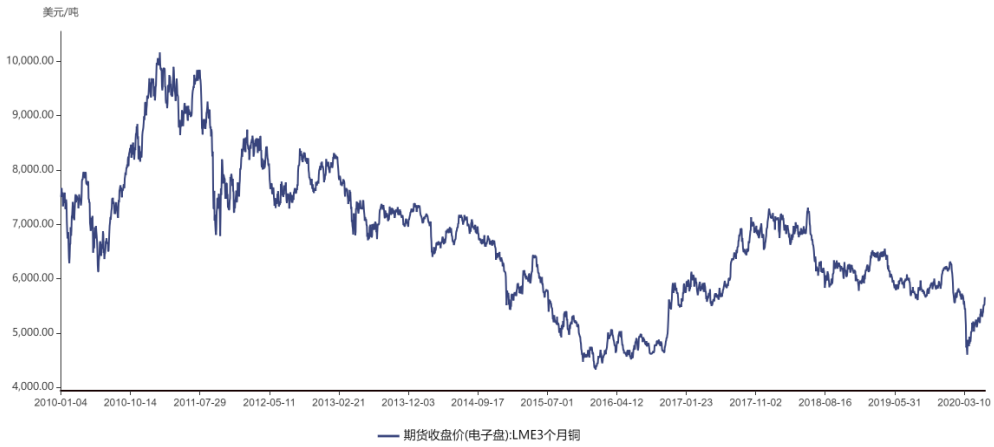

数据来源：Wind 资讯 上海证券研究所

14. COMEX 黄金期货收盘价

2020 年 06 月（截至 05 日）COMEX 黄金期货收盘价为 1679.50 美元/盎司（2019 年年初、2019 年一季度末、2019 年二季度末，2019 年三季度末、2019 年四季度末、2020 年一季度末、2020 年 4 月末和 2020 年 5 月末的数据分别为：1286.50 美元/盎司、1290.80 美元/盎司、1410.10 美元/盎司、1472.10 美元/盎司、1516.90 美元/盎司、1577.10 美元/盎司、1688.10 美元/盎司和 1731.60 美元/盎司）。

图 15：COMEX 黄金期货收盘价

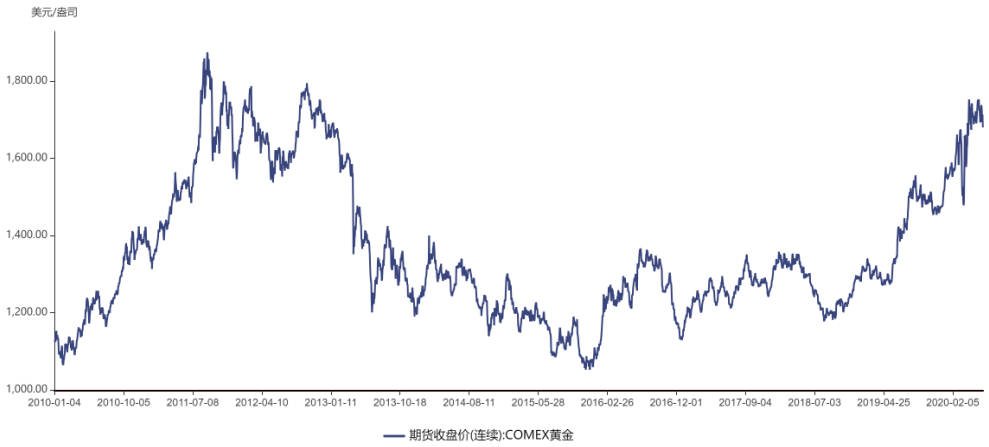

数据来源：Wind 资讯 上海证券研究所

15. CRB 指数

2020 年 06 月（截至 04 日）CRB 工业原料现货指数为 417.21（2020 年 05 月 CRB 指数为 416.39，2020 年 04 月 CRB 指数为 412.24，2020 年 03 月 CRB 指数为 420.03，2020 年 02 月 CRB 指数为 451.56，2020 年 01 月 CRB 指数为 459.05）。2020 年 06 月（截至 04 日）CRB 工业原料现货指数同比下降 10.83%（2020 年 05 月同比下降 11.02%，2020 年 04 月同比下降 15.53%，2020 年 03 月同比下降 15.07%，2020 年 02 月同比下降 7.33%，2020 年 01 月同比下降 4.58%）。

图 16：CRB 指数与 PPI 指数同比

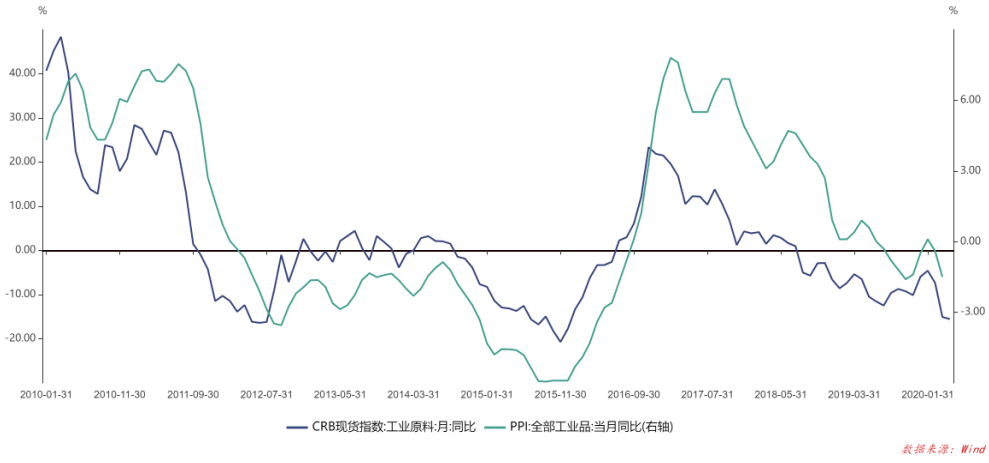

数据来源：Wind 资讯 上海证券研究所

16. 美元指数

2020 年 06 月（截至 05 日）美元指数报 96.9357（2019 年年初、2019 年一季度末、2019 年二季度末，2019 年三季度末、2019 年四季度末、2020 年一季度末、2020 年 4 月末和 2020 年 5 月末的数据分别为：96.1223、97.2456、96.1930、99.4021、96.4481、98.9636、99.0167 和 98.2628）。

图 17：美元指数

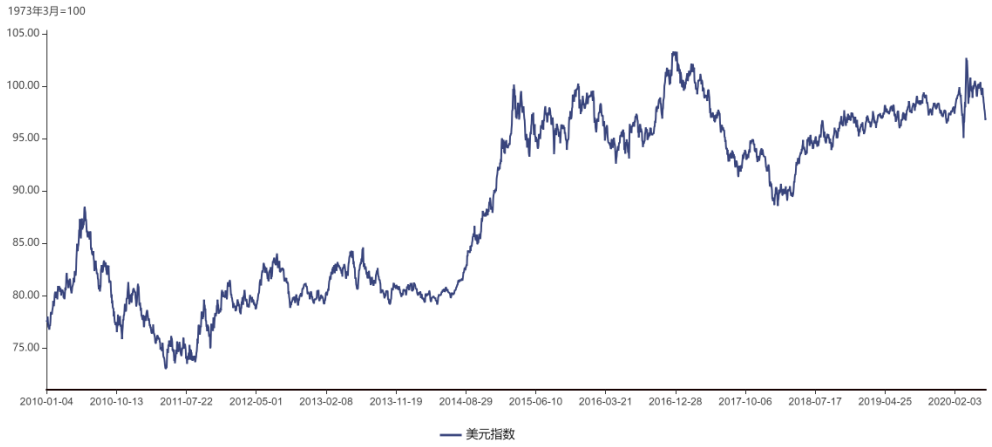

数据来源：Wind 资讯 上海证券研究所

三、 流动性追踪

（一）货币投放回笼统计

2020 年 06 月 05 日当周，央行公开市场操作如下：

名称	发行/到期	发生日期	发行量(亿元)
逆回购 7D	逆回购到期	2020-06-03	1,200.00
逆回购 7D	逆回购到期	2020-06-02	100.00
逆回购 7D	逆回购到期	2020-06-04	2,400.00
逆回购 7D	逆回购到期	2020-06-05	3,000.00
逆回购 7D	逆回购	2020-06-05	1,500.00
逆回购 7D	逆回购	2020-06-04	700.00
MLF(投放)366D	MLF(回笼)	2020-06-06	5,000.00
净投放(考虑降准置换回笼)			-9,500.00
净投放			-9,500.00
净投放(含国库现金)			-9,500.00

数据来源：Wind 资讯 上海证券研究所

图 18：2019 年以来货币投放（回笼）统计



数据来源：Wind 资讯 上海证券研究所

（二）10 年期国债收益率

2020 年 06 月（截至 05 日）10 年期国债收益率报 2.9060%，2019 年年初、2019 年一季度末、2019 年二季度末，2019 年三季度末、2019 年四季度末、2020 年一季度末、2020 年 4 月末和 2020 年 5 月末 10 年期国债收益率分别为 3.1633%、3.0961%、3.2837%、3.1583%、3.1723%、2.6124%、2.6020%和 2.7251%。

图 19：10 年期国债收益率

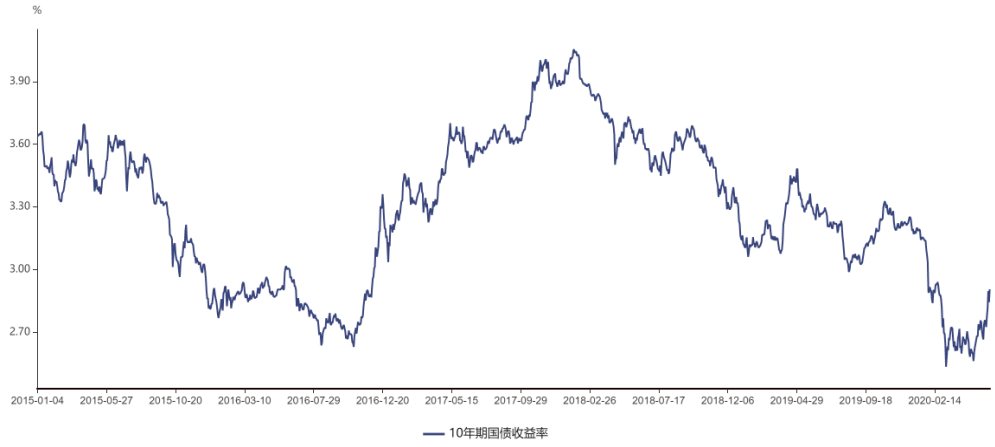

数据来源：Wind 资讯 上海证券研究所

（三）银行间质押式回购加权利率

2020 年 06 月（截至 05 日）银行间质押式回购加权利率报 1.8635%，2019 年年初、2019 年一季度末、2019 年二季度末，2019 年三季度末、2019 年四季度末、2020 年一季度末、2020 年 4 月末和 2020 年 5 月末银行间质押式回购加权利率分别为 2.5935%、3.2051%、2.6603%、2.8699%、3.0731%、2.4952%、1.9297%和 2.2211%。

图 20：银行间质押式回购加权利率

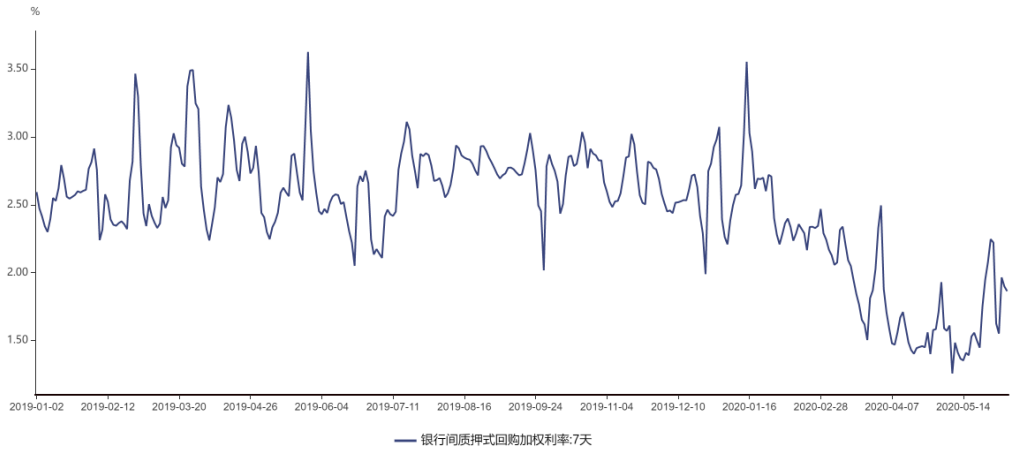

数据来源：Wind 资讯 上海证券研究所

四、 市场追踪

（一）沪/深港通交易统计

截至 2020 年 06 月 05 日当周，沪股通累计净买入 5,594.99 亿元，较上周增加 118.57 亿元。

截至 2020 年 06 月 05 日当周，深股通累计净买入 5,235.01 亿元，较上周增加 121.94 亿元。

1. 成交概况

图 21：沪股通成交统计表（累计净买入）



数据来源：Wind 资讯 上海证券研究所

图 22：深股通成交统计表（累计净买入）



数据来源：Wind 资讯 上海证券研究所

2. 近 7 天活跃个股资金流向统计

近 7 天（截至 2020 年 06 月 05 日）活跃个股净买入资金排名前三的个股为中国平安、京东方 A、贵州茅台。近 7 天活跃个股净卖出资金排名前三的个股为五粮液、格力电器和上汽集团。

表 3：近 7 天活跃个股资金流向统计（人民币）

排名	股票代码	股票简称	净买入	排名	股票代码	股票简称	净卖出
1	601318.SH	中国平安	17.93	1	000858.SZ	五粮液	-9.26
2	000725.SZ	京东方A	16.65	2	000651.SZ	格力电器	-5.17
3	600519.SH	贵州茅台	10.89	3	600104.SH	上汽集团	-2.63
4	000100.SZ	TCL科技	10.71	4	600048.SH	保利地产	-2.11
5	600036.SH	招商银行	8.41	5	002049.SZ	紫光国微	-1.66
6	600276.SH	恒瑞医药	8.03	6	600570.SH	恒生电子	-1.54
7	002475.SZ	立讯精密	7.49	7	603986.SH	兆易创新	-1.39
8	600009.SH	上海机场	6.91	8	002304.SZ	洋河股份	-0.67
9	603259.SH	药明康德	5.65	9	000063.SZ	中兴通讯	-0.46
10	300136.SZ	信维通信	5.14	10	601888.SH	中国国旅	-0.13

数据来源：Wind 资讯 上海证券研究所

（二）融资融券

1. 两市融资余额

截至 2020 年 06 月 05 日当周，沪深两市融资余额共 10,698.22 亿元，较上周增加 179.09 亿元。

图 23：2019 年年初至今两市融资余额



数据来源：Wind 资讯 上海证券研究所

（三）限售股解禁及明细

本周(2020 年 06 月 08 日至 06 月 14 日)沪深两市解禁市值合计 380.96 亿元（根据 2020 年 06 月 05 日收盘数据），较上周增加 121.39 亿元。

图 24：2020 年各周限售股解禁金额

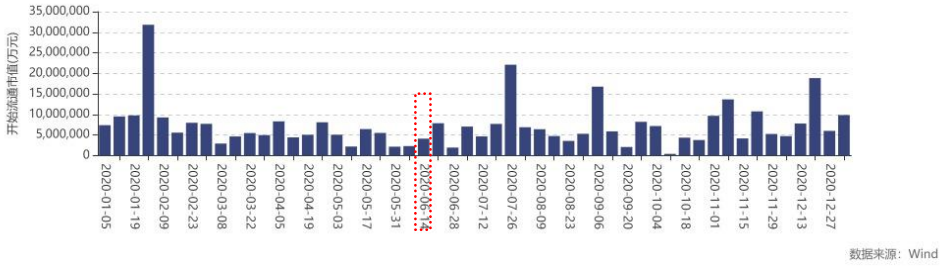

数据来源：Wind 资讯 上海证券研究所

本周共计 36 只个股获得解禁，元隆雅图、科锐国际、恒为科技等个股解禁压力较大（解禁股本占总股本比例超过 40%）。

表 4：部分限售股解禁公司明细（2020 年 06 月 08 日至 06 月 14 日）

代码	简称	解禁数量(万股)	总股本(万股)	解禁股本占总股本比（%）	解禁股份类型
002878. SZ	元隆雅图	6, 833. 43	13, 031. 07	52. 44%	首发原股东限售股份
300662. SZ	科锐国际	8, 432. 98	18, 228. 70	46. 26%	首发原股东限售股份
603496. SH	恒为科技	8, 963. 89	20, 098. 52	44. 60%	首发原股东限售股份
600511. SH	国药股份	27, 570. 30	75, 450. 30	36. 54%	定向增发机构配售股份
300209. SZ	天泽信息	13, 551. 29	42, 616. 97	31. 80%	定向增发机构配售股份
600219. SH	南山铝业	216, 314. 20	1, 195, 048. 15	18. 10%	定向增发机构配售股份
300663. SZ	科蓝软件	4, 230. 47	30, 042. 52	14. 08%	首发原股东限售股份
300661. SZ	圣邦股份	1, 744. 64	15, 542. 80	11. 22%	首发原股东限售股份
300781. SZ	因赛集团	641. 12	8, 454. 14	7. 58%	首发原股东限售股份
002765. SZ	蓝黛传动	2, 509. 54	48, 148. 16	5. 21%	定向增发机构配售股份
000615. SZ	京汉股份	2, 798. 01	78, 230. 77	3. 58%	定向增发机构配售股份
002796. SZ	世嘉科技	762. 07	25, 243. 71	3. 02%	定向增发机构配售股份
601229. SH	上海银行	33, 436. 10	1, 420, 652. 87	2. 35%	首发原股东限售股份
300348. SZ	长亮科技	1, 480. 34	72, 271. 54	2. 05%	股权激励限售股份
601899. SH	紫金矿业	41, 855. 31	2, 537, 725. 99	1. 65%	定向增发机构配售股份
300441. SZ	鲍斯股份	1, 082. 64	65, 718. 97	1. 65%	定向增发机构配售股份
002620. SZ	瑞和股份	619. 20	37, 863. 00	1. 64%	股权激励限售股份
002837. SZ	英维克	510. 59	32, 223. 62	1. 58%	定向增发机构配售股份
601658. SH	邮储银行	90, 513. 09	8, 697, 856. 22	1. 04%	首发一般股份,首发机构配售股份
688258. SH	卓易信息	86. 97	8, 695. 66	1. 00%	首发一般股份,首发机构配售股份
688218. SH	江苏北人	108. 56	11, 734. 00	0. 93%	首发一般股份,首发机构配售股份
688039. SH	当虹科技	73. 07	8, 000. 00	0. 91%	首发一般股份,首发机构配售股份
688198. SH	佰仁医疗	86. 14	9, 600. 00	0. 90%	首发一般股份,首发机构配售股份
300551. SZ	古鳌科技	179. 10	20, 275. 20	0. 88%	股权激励限售股份
002511. SZ	中顺洁柔	559. 34	130, 889. 13	0. 43%	股权激励限售股份
603183. SH	建研院	107. 02	26, 721. 14	0. 40%	股权激励限售股份
300545. SZ	联得装备	57. 62	14, 408. 75	0. 40%	股权激励限售股份

002081. SZ	金螳螂	891. 51	268, 440. 87	0. 33%	股权激励限售股份
600933. SH	爱柯迪	249. 54	85, 873. 37	0. 29%	股权激励限售股份
300541. SZ	先进数通	63. 09	23, 542. 57	0. 27%	股权激励限售股份
300296. SZ	利亚德	644. 16	254, 287. 85	0. 25%	定向增发机构配售股份，追加承诺限售股份上市流通
002550. SZ	千红制药	288. 94	127, 997. 50	0. 23%	股权激励限售股份
600933. SH	爱柯迪	135. 58	85, 873. 37	0. 16%	股权激励一般股份
002293. SZ	罗莱生活	101. 97	83, 060. 73	0. 12%	股权激励限售股份
002022. SZ	科华生物	32. 73	51, 467. 15	0. 06%	股权激励限售股份
300094. SZ	国联水产	8. 40	91, 011. 88	0. 01%	股权激励限售股份

数据来源：Wind 资讯 上海证券研究所

（四）AH 股价格对比

2020 年 06 月（截至 05 日）A/H 股溢价指数为 124.44，2019 年年初、2019 年一季度末、2019 年二季度末、2019 年三季度末、2019 年四季度末、2020 年一季度末、4 月末和 5 月末 A/H 股溢价指数分别为：118.65、124.88、128.30、128.68、127.12、125.30、125.56 和 125.96。

图 25：恒生 A/H 股溢价指数

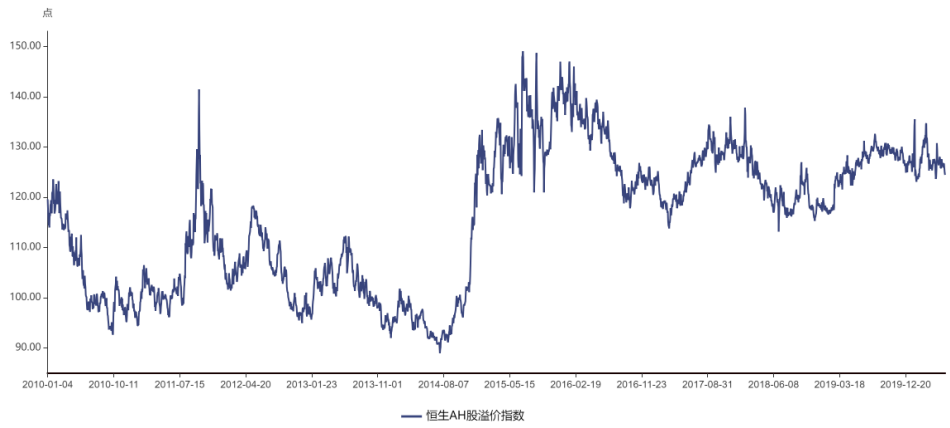

数据来源：Wind 资讯 上海证券研究所

截至 2020 年 06 月 05 日，药明康德、招商银行较港股折价。

表 5： AH 股价格对比

代码	名称	AH 股价格比	A 股溢价率(%)	A 股价格	H 股代码	H 股名称	H 股价格(CNY)
603259. SH	药明康德	0. 99	-0. 61	81. 77	2359. HK	药明康德	82. 27
600036. SH	招商银行	0. 99	-0. 55	35. 24	3968. HK	招商银行	35. 44
601318. SH	中国平安	1. 01	1. 09	75. 30	2318. HK	中国平安	74. 49

数据来源：Wind 资讯 上海证券研究所

五、 本周提示

（一）本周数据

表 6：本周重要数据公布日期（2020 年 06 月 08 日至 06 月 12 日）

(06/08)周一	(06/09)周二	(06/10)周三	(06/11)周四	(06/12)周五
日本：第一季度 GDP(修正):同比(%)	欧盟：第一季度欧元区:GDP(终值):环比:季调(%)	中国：5 月 CPI:同比(%)	美国：联邦基金目标利率	
中国:5 月外汇储备(亿美元)	欧盟：第一季度欧元区:实际 GDP(终值):同比:季调(%)	中国：5 月 PPI:同比(%)	美国：5 月 PPI:最终需求:环比:季调(%)	
		中国:5 月 M0:同比(%)	美国：5 月 PPI:最终需求:剔除食品和能源:环比:季调	
		中国:5 月 M1:同比(%)	美国：5 月 PPI:最终需求:剔除食品和能源:同比:季调	
		中国:5 月 M2:同比(%)	美国：5 月 PPI:最终需求:同比:季调(%)	
		中国：5 月社会融资规模:当月值(亿元)	美国：5 月核心 PPI:环比:季调(%)	
		中国：5 月新增人民币贷款(亿元)	美国：5 月核心 PPI:同比:季调(%)	
		美国：5 月 CPI:季调:环比	美国：6 月 06 日当周初次申请失业金人数:季调(人)	
		美国：5 月 CPI:同比(%)		

		美国：5 月核心 CPI:季调:环比		
		美国：5 月核心 CPI:同比(%)		

数据来源：Wind 资讯 上海证券研究所

（二）本周新股

本周（2020 年 06 月 08 日至 06 月 12 日）共有 8 只新股申购，分别是聚合顺、复旦张江（06 月 08 日），帝科股份、神州细胞（06 月 09 日），北鼎股份、联赢激光、泽达易盛（06 月 10 日），新天绿能（06 月 12 日）。

表 7：新股日历（2020 年 06 月 08 日至 06 月 12 日）

代码	名称	2020-06-08 星期一	2020-06-09 星期二	2020-06-10 星期三	2020-06-11 星期四	2020-06-12 星期五
605166.SH	聚合顺	申购	中签率	中签结果,申购缴款		
688505.SH	复旦张江	申购	中签率	中签结果,申购缴款		
300842.SZ	帝科股份		申购	中签率	中签结果,申购缴款	
688520.SH	神州细胞		申购	中签率	中签结果,申购缴款	
300824.SZ	北鼎股份			申购	中签率	中签结果,申购缴款
688518.SH	联赢激光			申购	中签率	中签结果,申购缴款
688555.SH	泽达易盛			申购	中签率	中签结果,申购缴款
600956.SH	新天绿能	询价				申购

数据来源：Wind 资讯 上海证券研究所

分析师声明

刘骐豪

作者具有中国证券业协会授予的证券投资咨询资格或相当的专业胜任能力，以勤勉尽责的职业态度，独立、客观地出具本报告，并保证报告采用的信息均来自合规渠道，力求清晰、准确地反映作者的研究观点，结论不受任何第三方的授意或影响。此外，作者薪酬的任何部分不与本报告中的具体推荐意见或观点直接或间接相关。

公司业务资格说明

本公司具备证券投资咨询业务资格。

投资评级体系与评级定义

股票投资评级：

分析师给出下列评级中的其中一项代表其根据公司基本面及（或）估值预期以报告日起6个月内公司股价相对于同期市场基准沪深300指数表现的看法。

投资评级	定　义
增持	股价表现将强于基准指数 20%以上
谨慎增持	股价表现将强于基准指数 10%以上
中性	股价表现将介于基准指数±10%之间
减持	股价表现将弱于基准指数 10%以上

行业投资评级：

分析师给出下列评级中的其中一项代表其根据行业历史基本面及（或）估值对所研究行业以报告日起 12 个月内的基本面和行业指数相对于同期市场基准沪深 300 指数表现的看法。

投资评级	定　义
增持	行业基本面看好，行业指数将强于基准指数 5%
中性	行业基本面稳定，行业指数将介于基准指数±5%
减持	行业基本面看淡，行业指数将弱于基准指数 5%

投资评级说明：

不同证券研究机构采用不同的评级术语及评级标准，投资者应区分不同机构在相同评级名称下的定义差异。本评级体系采用的是相对评级体系。投资者买卖证券的决定取决于个人的实际情况。投资者应阅读整篇报告，以获取比较完整的观点与信息，投资者不应以分析师的投资评级取代个人的分析与判断。

免责声明

本报告仅供上海证券有限责任公司(以下简称“本公司”）的客户使用。本公司不会因接收人收到本报告而视其为客户。

本报告版权归本公司所有，本公司对本报告保留一切权利。未经书面授权，任何机构和个人均不得对本报告进行任何形式的发布、复制、引用或转载。如经过本公司同意引用、刊发的，须注明出处为上海证券有限责任公司研究所，且不得对本报告进行有悖原意的引用、删节和修改。

在法律许可的情况下，本公司或其关联机构可能会持有报告中涉及的公司所发行的证券或期权并进行交易，也可能为这些公司提供或争取提供多种金融服务。

本报告的信息来源于已公开的资料，本公司对该等信息的准确性、完整性或可靠性不作任何保证。本报告所载的资料、意见和推测仅反映本公司于发布本报告当日的判断，本报告所指的证券或投资标的的价格、价值或投资收入可升可跌。过往表现不应作为日后的表现依据。在不同时期，本公司可发出与本报告所载资料、意见或推测不一致的报告。本公司不保证本报告所含信息保持在最新状态。同时，本公司对本报告所含信息可在不发出通知的情形下做出修改，投资者应当自行关注相应的更新或修改。

本报告中的内容和意见仅供参考，并不构成客户私人咨询建议。在任何情况下，本公司、本公司员工或关联机构不承诺投资者一定获利，不与投资者分享投资收益，也不对任何人因使用本报告中的任何内容所引致的任何损失负责，投资者据此做出的任何投资决策与本公司、本公司员工或关联机构无关。

市场有风险，投资需谨慎。投资者不应将本报告作为投资决策的唯一参考因素，也不应当认为本报告可以取代自己的判断。