北京大学国民经济研究中心

生产恢复继续，价格增速走势平稳

——蔡含篇

CPI、PPI 点评报告 A0106-20200709

2020 年 6 月	CPI 同比%	PPI 同比%
统计局	2.5	-3.0
北大国民经济研究中心预测	2.9	-3.1
wind 市场预测均值	2.6	-3.1
2019 年均值	2.9	-0.3

要点

- 生产恢复继续，价格增速走势平稳。
- 受疫情影响，上半年 CPI 增速比 2019 年同期上涨，PPI 增速下滑。
- 6 月份，食品价格上涨，带动 CPI 增速小幅上涨。
- 6 月份，生产资料价格上涨使得 PPI 降幅收窄。

北京大学国民经济研究中心

宏观经济研究课题组

学术指导：刘伟

组长：苏剑

课题组成员：

蔡含篇

康 健

纪 尧

邵宇佳

翟乃森

联系人： 蔡含篇

联系方式：

010-62767607

gmjjyj@pku.edu.cn

扫描二维码或发邮件订阅
第一时间阅读本中心报告

6 月份，CPI 同比增长 2.5%，较 5 月份上涨 0.1 个百分点；PPI 同比下降 3.0%，降幅较 5 月份收窄 0.7 个百分点。生产恢复继续，价格增速走势平稳。

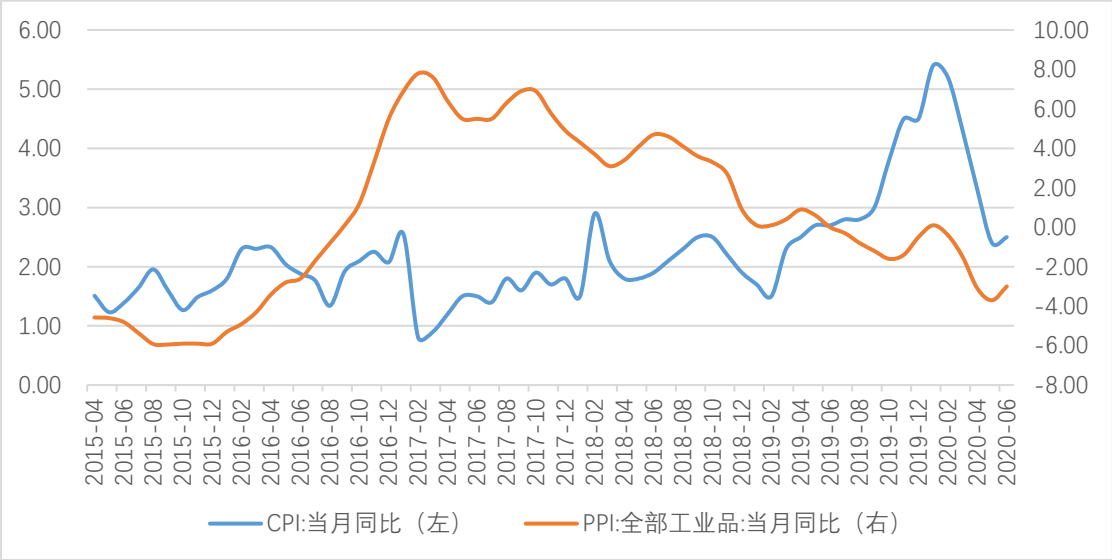

图 1：CPI、PPI 同比增速（%）

数据来源：Wind，北京大学国民经济研究中心

上半年：受疫情影响，与 2019 年同期相比 CPI 增速上涨 PPI 降幅扩大

2020 年上半年，CPI 同比增长 3.8%，PPI 同比下降 1.9%，受疫情影响，CPI 增速上涨，PPI 增速下降。

2020 年年初，新冠疫情爆发，居家隔离等措施使得居民消费品的供给显著减少，导致短期内 CPI 增速快速上涨。后期随着生产、生活的恢复，居民消费品供给的增加，CPI 增速开始逐渐下滑。因此，上半年 CPI 同比增速呈现出前高后低的走势。工业品价格部分，由于工业生产恢复相对较快，导致工业品供给大于需求，使得上半年工业品价格的降幅持续扩大。

综合来看，目前生产恢复继续，价格增速走势平稳。

6 月 CPI：食品价格上涨，带动 CPI 增速小幅上涨

6 月份，CPI 同比增长 2.5%，较 5 月份上涨 0.1 个百分点，这主要是由于食品价格上涨带动的。

6 月份，猪肉价格和蔬菜价格出现了上涨，带动 CPI 增速上涨。对于猪肉价格上涨官方给出三方面原因：其一，出栏量减缓；其二，防疫调配要求从严；其三，进口量减少。以上这三方面原因使得 6 月份的猪肉供应偏紧，猪肉价格上涨。蔬菜价格的上涨，一方面，由于

6 月全国多地洪涝使得蔬菜供给减少；另一方面，北京新发地批发市场突现疫情，使得部分地区蔬菜供应受阻，导致蔬菜价格上涨。

非食品价格增速在 6 月份继续下滑，体现出需求乏力，疫情的影响继续。

6 月 PPI:生产资料价格上涨，PPI 降幅收窄

6 月份，PPI 同比下降 3.0%，较 5 月份收窄 0.7 个百分点。两方面原因导致本月 PPI 降幅收窄：其一，低基数效应，2019 年 6 月份 PPI 同比增速相对较低，对本月形成了低基数效应；其二，能源价格上涨，对 PPI 降幅收窄起到了一定的带动作用。6 月国际原油价格继续反弹，受其影响国内 PPI 中的石油和天然气开采业价格环比增长 38.2%，对整体工业品价格增速起到一定的带动作用。通过整理发现，6 月连续合约的布伦特原油和 IPE 英国天然气的期货结算价平均较 5 月份分别环比上涨 25.8%、15.4%。

北京大学国民经济研究中心简介：

北京大学国民经济研究中心成立于 2004 年，挂靠在北京大学经济学院。依托北京大学，重点研究领域包括中国经济波动和经济增长、宏观调控理论与实践、经济学理论、中国经济改革实践、转轨经济理论和实践前沿课题、政治经济学、西方经济学教学研究等。同时，本中心密切跟踪宏观经济与政策的重大变化，将短期波动和长期增长纳入一个综合性的理论研究框架，以独特的观察视角去解读，把握宏观趋势、剖析数据变化、理解政策初衷、预判政策效果。

中心的研究取得了显著的成果，对中国的宏观经济政策产生了较大影响。其中最具有代表性的成果有：（1）推动了中国人口政策的调整。中心主任苏剑教授从 2006 年开始就呼吁中国应该立即彻底放弃计划生育政策，并转而鼓励生育。（2）关于宏观调控体系的研究：中心提出了包括市场化改革、供给管理和需求管理政策的三维宏观调控体系。（3）关于宏观调控力度的研究：2017 年 7 月，本中心指出中国的宏观调控应该严防用力过猛，这一建议得到了国务院主要领导的批示，也与三个月后十九大报告中提出的“宏观调控有度”的观点完全一致。（4）关于中国经济目标增速的成果。2013 年，刘伟、苏剑经过缜密分析和测算，认为中国每年只要有 6.5%的经济增速就可以确保就业。此后不久，这一增速就成为中国政府经济增长速度的基准目标。最近几年中国经济的实践也证明了他们的这一测算结果的精确性。（5）供给侧研究。刘伟和苏剑教授是国内最早研究供给侧的学者，他们在 2007 年就开始在《经济研究》等杂志上发表关于供给管理的学术论文。（6）新常态研究。刘伟和苏剑合作的论文“新常态下的中国宏观调控”（《经济科学》2014 年第 4 期）是研究中国经济新常态的第一篇学术论文。苏剑和林卫斌还研究了发达国家的新常态。（7）刘伟和苏剑主编的《寻求突破的中国经济》被译成英文、韩文、俄文、日文、印地文 5 种文字出版。（8）北京地铁补贴机制研究。2008 年，本课题组受北京市财政局委托设计了北京市地铁运营的补贴机制。该机制从 2009 年 1 月 1 日开始被使用，直到现在。

中心出版物有：（1）《原富》杂志。《原富》是一个月度电子刊物，由北京大学国民经济研究中心主办，目的是以最及时、最专业、最全面的方式呈现本月国内外主要宏观经济大事并对重点事件进行专业解读。（2）《中国经济增长报告》（年度报告）。该报告主要分析中国经济运行中存在的中长期问题，从 2003 年开始已经连续出版 14 期，是相关年度报告中连续出版年限最长的一本，被教育部列入其年度报告资助计划。（3）系列宏观经济运行分析和预测报告。本中心定期发布关于中国宏观经济运行的系列分析和预测报告，尤其是本中心的预测报告在预测精度上在全国处于领先地位。

免责声明

北京大学国民经济研究中心属学术机构，本报告仅供学术交流使用，在任何情况下，本报告中的信息或所表述的观点仅供参考，亦不对任何人因使用本报告中的任何内容所引致的任何损失负任何责任。

本报告版权仅为本研究中心所有，未经书面许可，任何机构和个人不得以任何形式翻版、复制、发表或引用。