关注板块调整后绩优超跌个股的机会

——医药生物行业周报（20200815）

川财证券 CHUANCAI SECURITIES

❖ 川财周观点

川财医药生物板块本周下跌 5.51%，板块在 28 个一级行业中表现排名第 27。本周医药板块继续调整，估值溢价率回调至 91%。受到海外新增确诊人数居高不下以及国内局部地区仍然存在疫情风险的影响，医药板块整体仍具支撑，建议关注业绩优异的超跌个股。行业配置方面，我们继续看好消费逐渐复苏的医疗服务企业、防疫需求旺盛的医疗器械领域、受益于海外供给收缩的血制品领域、以及行业高景气度持续的医药外包优质企业和特色原料药企业，个股方面，建议关注：美年健康（002044）、健康元（600380）、万孚生物（300482）、基蛋生物（603387）、鱼跃医疗（002223）、大博医疗（002901）、凯利泰（300326）、迈克生物（300463）、凯莱英（002821）、泰格医药（300347）、富祥股份（300497）、普洛药业（000739）等。估值方面，截至 8 月 14 日收盘，以 TTM 整体法（剔除负值）计算，医药行业整体市盈率 55.58 倍。医药生物相对于整体 A 股剔除金融行业的溢价率为 91.25%。

❖ 市场综述

本周医药板块下跌 5.44%，跑输沪深 300 指数 5.37 pct。医药生物行业三级子行业中，医疗服务（-3.24%）、中药（-3.75%）、化学原料药（-3.93%）、涨幅居前，生物制品（-9.27%）、医疗器械（-5.64%）、医药商业（-4.57%）表现居后。个股方面，周涨幅榜前 3 位分别为莱茵生物（13.06%）、凯普生物（10.79%）、ST 生物（10.47%）；周跌幅榜前 3 位为康芝药业（-24.02%）、正川股份（-20.54%）、英特集团（-20.39%）。

本周大宗交易交易金额下降，大宗交易折价率上升。本周医药生物行业有 31 家公司总计发生 50 笔大宗交易，交易总额 6.34 亿元，环比上周 37.28 亿元下降 82.99%；平均折价率 3.55%，环比上周的 3.40%上升 0.11 个百分点。

❖ 行业动态

13 日，国际医学期刊《美国医学会杂志》刊登了国药集团中国生物武汉所和中国科学院武汉病毒研究所联合研制的新冠灭活疫苗Ⅰ/Ⅱ期临床试验结果。

❖ 公司动态

沃森生物（300142）：2020 年上半年度报告实现归属于上市公司股东的净利润 6149.11 万元，同比减少 27.60%。

鱼跃医疗（002223）：2020 年上半年实现归属于上市公司股东的净利润 11.19 亿元，同比增长 109.86%。

❖ **风险提示：**医药政策推进不及预期，疫情影响超出预期

证券研究报告

所属部门	行业公司部
报告类别	行业周报
所属行业	医药生物
报告时间	2020/8/15

分析师

欧阳宇剑
证书编号：S1100517020002
ouyangyujian@cczq.com

联系人

黄心如
证书编号：S1100119110002
huangxinru@cczq.com

川财研究所

北京 西城区平安里西大街 28 号中海国际中心 15 楼，100034

上海 陆家嘴环路 1000 号恒生大厦 11 楼，200120

深圳 福田区福华一路 6 号免税商务大厦 32 层，518000

成都 中国（四川）自由贸易试验区成都市高新区交子大道 177 号中海国际中心 B 座 17 楼，610041

正文目录

一、要闻汇总 5
1.1. 川财周观点 5
1.2. 行业动态 5
1.3. 公司动态 6
二、医药生物行业一周市场表现 7
2.1. 医药生物行业表现比较 7
2.2. 医药生物行业估值跟踪 9
三、沪深港通资金持仓情况汇总 10
四、近期大宗交易汇总 11
五、主要原料药价格汇总 12
5.1. 维生素类价格汇总 12
5.2. 抗感染药价格汇总 13
风险提示 13

图表目录

图 1：医药生物一级行业一周涨幅（%）.....7
图 2：医药生物三级行业一周涨幅（%）.....8
图 3：医药行业估值变化趋势图（PE,TTM 剔除负值）.....9
图 4：化学原料药行业估值变化趋势图（PE,TTM 剔除负值）.....9
图 5：化学制剂行业估值变化趋势图（PE,TTM 剔除负值）.....9
图 6：医药商业行业估值变化趋势图（PE,TTM 剔除负值）.....9
图 7：医疗器械行业估值变化趋势图（PE,TTM 剔除负值）.....9
图 8：医疗服务行业估值变化趋势图（PE,TTM 剔除负值）.....9
图 9：生物制品行业估值变化趋势图（PE,TTM 剔除负值）.....10
图 10：中药行业估值变化趋势图（PE,TTM 剔除负值）.....10

表格 1. 医药生物行业个股周涨跌幅前十.....8
表格 2. 医药生物行业沪深港通资金持仓占比更新（2020.8.10-2020.8.14）.....10
表格 3. 医药生物行业一周大宗交易明细（2020.8.10-2020.8.14）.....11
表格 4. 维生素类原料药价格汇总（2020 年 8 月 14 日）.....12
表格 5. 抗感染药价格汇总.....13

一、要闻汇总

1.1. 川财周观点

1）本周医药板块下跌 5.44%，跑输沪深 300 指数 5.37 pct。医药生物行业三级子行业中，医疗服务（-3.24%）、中药（-3.75%）、化学原料药（-3.93%）、涨幅居前，生物制品（-9.27%）、医疗器械（-5.64%）、医药商业（-4.57%）表现居后。个股方面，周涨幅榜前 3 位分别为莱茵生物（13.06%）、凯普生物（10.79%）、ST 生物（10.47%）；周跌幅榜前 3 位为康芝药业（-24.02%）、正川股份（-20.54%）、英特集团（-20.39%）。

2）川财医药生物板块本周下跌 5.51%，板块在 28 个一级行业中表现排名第 27。行业配置方面，应更多关注安全垫较好，跟风盘较少个股，包括一些业绩处于拐点或业绩大幅洗过“澡”的，相关个股如：美年健康（002044），另外，仍继续看好产品具有竞争优势的特色原料药企业、医疗器械领域以及行业高景气度持续的医药外包优质企业，个股方面，建议关注：富祥股份（300497）、普洛药业（000739）、凯莱英（002821）、泰格医药（300347）、健康元（600380）、万孚生物（300482）、鱼跃医疗（002223）、大博医疗（002901）、凯利泰（300326）、基蛋生物（603387）、迈克生物（300463）等。

3）估值方面，截至 8 月 14 日收盘，以 TTM 整体法（剔除负值）计算，医药行业整体市盈率 55.58 倍。医药生物相对于整体 A 股剔除金融行业的溢价率为 91.25%。

1.2. 行业动态

8 月 13 日，康希诺生物股份公司（以下简称“康希诺生物”）成功登陆科创板，成为首个“A+H”疫苗股。康希诺生物此次科创板公开发行股票数量为 2480 万股，发行价格为 209.71 元。据悉，此次募集资金将用于生产基地二期建设、在研疫苗研发、疫苗追溯、冷链物流体系及信息系统建设及补充流动资金。

赫普化医药宣布，其 1 类创新药 HPN-01 肠溶胶囊近日获得国家药监督局的临床试验许可，适应症是非酒精性脂肪性肝炎。HPN-01 是赫普化医药自主研发的一款“first-in-class”候选药物，已于今年 2 月在美国获批临床。

13 日，国际医学期刊《美国医学会杂志》（JAMA）刊登了国药集团中国生物武汉生物制品研究所和中国科学院武汉病毒研究所联合研制的新冠灭活疫苗Ⅰ/Ⅱ期临床试验结果。

1.3. 公司动态

沃森生物（300142）：发布 2020 年半年度报告，实现营业收入 5.73 亿元，同比增长 14.57%；归属于上市公司股东的净利润 6149.11 万元，同比减少 27.60%；归属于上市公司股东的扣除非经常性损益后的净利润 5734.50 万元，同比下降 29.32%；基本每股收益 0.04 元，拟每 10 股派发现金红利 0.2 元(含税)。

鱼跃医疗（002223）：公司 2020 年上半年实现营业收入 3,420,727,677.50 元，同比增长 36.74%；实现归属于上市公司股东的净利润 1,119,297,758.87 元，同比增长 109.86%；基本每股收益 1.1165 元/股。

科伦药业（002422）：公司已于近日获得国家药品监督管理局核准签发的化学药品“恩格列净片”的《药品注册证书》，该药适用于配合饮食和运动，单药或联合二甲双胍改善 2 型糖尿病患者的血糖控制，本次科伦药业获批在境内生产的恩格列净片为 10mg 和 25mg 的片剂。

药明康德（603259）：公司发布 2020 年半年报。2020 年上半年公司实现营业收入 72.31 亿元，同比增长 22.7%；归母净利润 17.17 亿元，同比增长 62.5%；扣非归母净利润 11.31 亿元，同比增长 13.91%。

华兰生物（002007）：披露 2020 年半年度报告，实现营业收入 13.87 亿元，同比下降 1.15%；归属于上市公司股东的净利润 5.12 亿元，同比增长 0.94%；归属于上市公司股东的扣除非经常性损益的净利润 4.65 亿元，同比增长 0.72%；基本每股收益 0.2805 元。

二、医药生物行业一周市场表现

2.1. 医药生物行业表现比较

本周医药板块下跌 5.44%，跑输沪深 300 指数 5.37 pct。医药生物行业三级子行业中，医疗服务（-3.24%）、中药（-3.75%）、化学原料药（-3.93%）、涨幅居前，生物制品（-9.27%）、医疗器械（-5.64%）、医药商业（-4.57%）表现居后。个股方面，周涨幅榜前 3 位分别为莱茵生物（13.06%）、凯普生物（10.79%）、ST 生物（10.47%）；周跌幅榜前 3 位为康芝药业（-24.02%）、正川股份（-20.54%）、英特集团（-20.39%）。

图 1：医药生物一级行业一周涨幅（%）

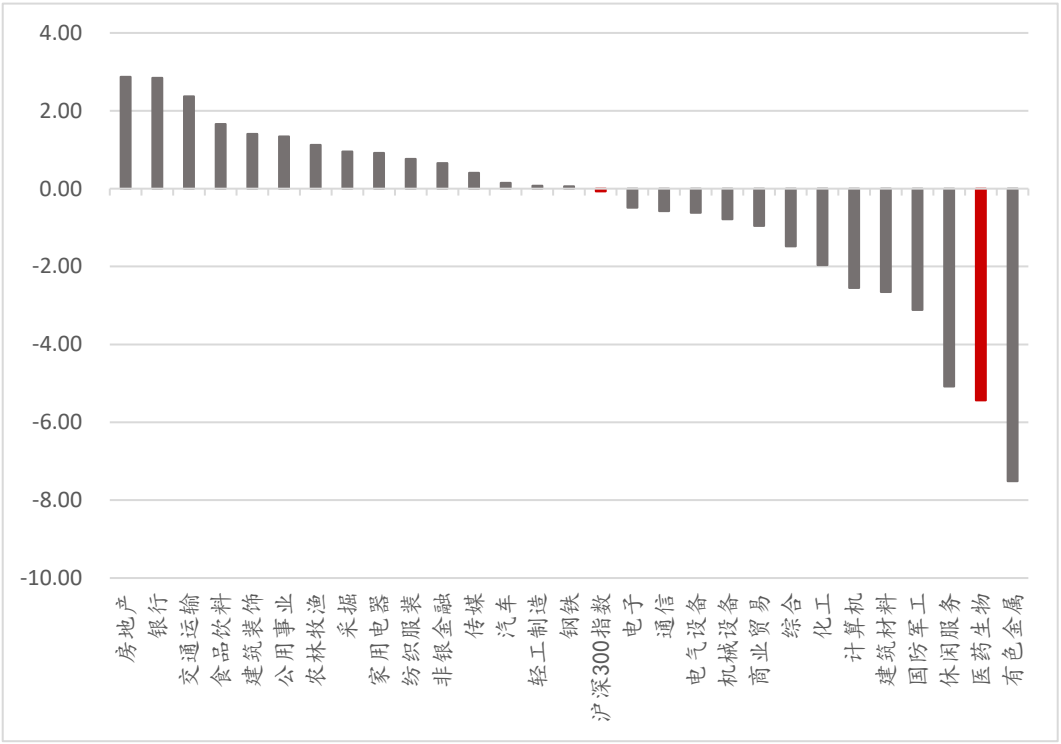

资料来源：Wind，川财证券研究所

图 2：医药生物三级行业一周涨幅（%）

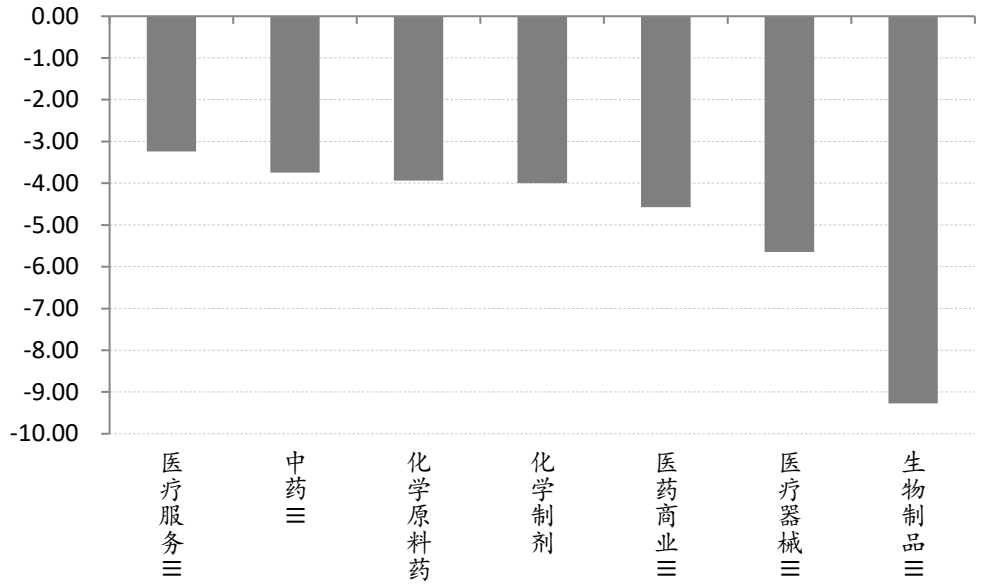

资料来源：Wind，川财证券研究所

表格 1. 医药生物行业个股周涨跌幅前十

涨幅前十			跌幅前十		
股票代码	股票简称	涨跌幅(%)	股票代码	股票简称	涨跌幅(%)
002166.SZ	莱茵生物	13.06%	300086.SZ	康芝药业	-24.02%
300639.SZ	凯普生物	10.79%	603976.SH	正川股份	-20.54%
000504.SZ	*ST 生物	10.47%	000411.SZ	英特集团	-20.39%
000597.SZ	东北制药	9.32%	300318.SZ	博晖创新	-20.39%
002898.SZ	赛隆药业	9.18%	600351.SH	亚宝药业	-19.46%
603168.SH	莎普爱思	8.45%	600211.SH	西藏药业	-18.94%
600976.SH	健民集团	7.70%	300298.SZ	三诺生物	-17.15%
600671.SH	天目药业	6.01%	002287.SZ	奇正藏药	-16.65%
002821.SZ	凯莱英	5.02%	000908.SZ	景峰医药	-16.53%
002524.SZ	光正集团	4.16%	600196.SH	复星医药	-16.50%

资料来源：Wind，川财证券研究所

2.2. 医药生物行业估值跟踪

估值方面，截至 8 月 14 日收盘，以 TTM 整体法（剔除负值）计算，医药行业整体市盈率 55.58 倍。医药生物相对于整体 A 股剔除金融行业的溢价率为 91.25%。

图 3：医药行业估值变化趋势图（PE, TTM 剔除负值）

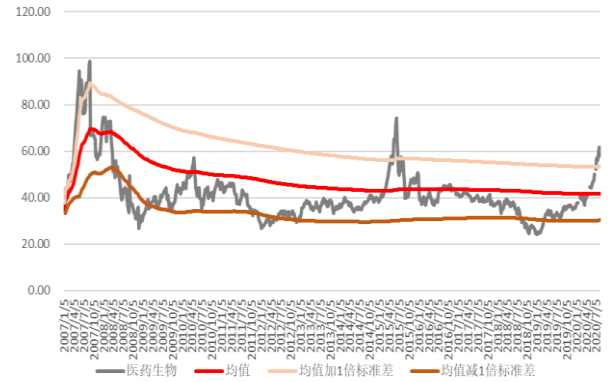

资料来源：Wind，川财证券研究所

图 4：化学原料药行业估值变化趋势图（PE, TTM 剔除负值）

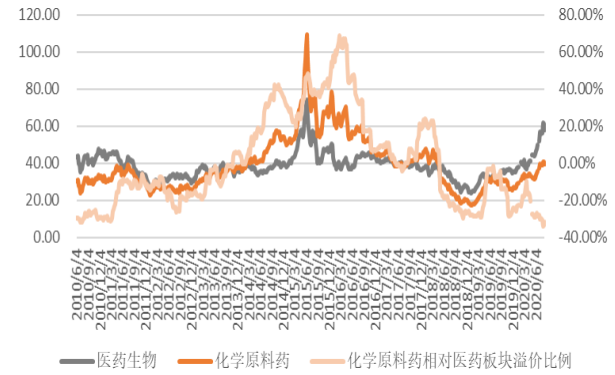

资料来源：Wind，川财证券研究所

图 5：化学制剂行业估值变化趋势图（PE, TTM 剔除负值）

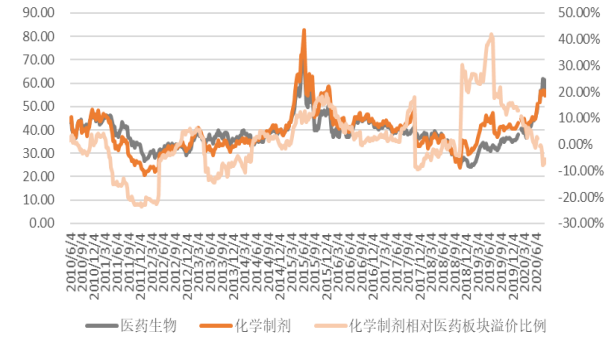

资料来源：Wind，川财证券研究所

图 6：医药商业行业估值变化趋势图（PE, TTM 剔除负值）

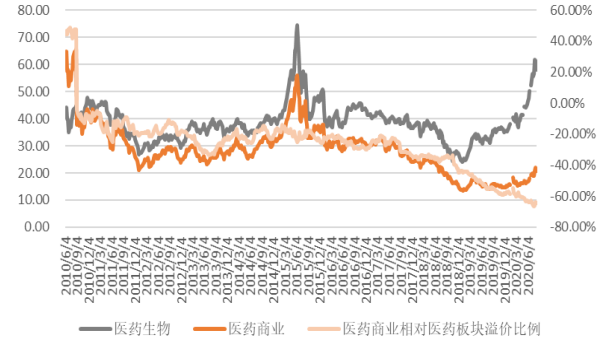

资料来源：Wind，川财证券研究所

图 7：医疗器械行业估值变化趋势图（PE, TTM 剔除负值）

图 8：医疗服务行业估值变化趋势图（PE, TTM 剔除负值）

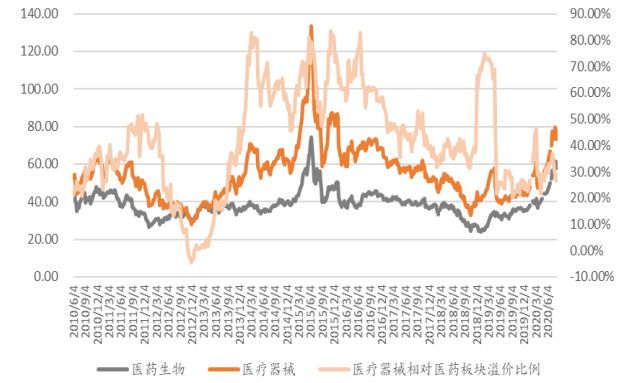

资料来源：Wind，川财证券研究所



资料来源：Wind，川财证券研究所

图 9：生物制品行业估值变化趋势图（PE,TTM 剔除负值）

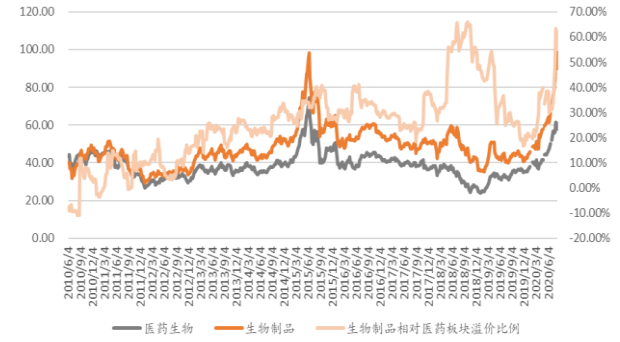

资料来源：Wind，川财证券研究所

图 10：中药行业估值变化趋势图（PE,TTM 剔除负值）



资料来源：Wind，川财证券研究所

三、沪深港通资金持仓情况汇总

表格 2. 医药生物行业沪深港通资金持仓占比更新（2020.8.10-2020.8.14）

	沪深港通资金持股数占比变动前十				沪港通资金持仓比例前十	
序号	股票简称	流通 A 股占比变动	股票简称	流通 A 股占比变动	股票简称	持股比例（流通股）
1	新诺威	0.80%	福安药业	-1.25%	泰格医药	21.97%
2	蓝帆医疗	0.67%	科伦药业	-0.90%	云南白药	16.24%
3	花园生物	0.50%	江中药业	-0.78%	大博医疗	14.70%
4	华大基因	0.49%	浙江医药	-0.69%	迪安诊断	14.39%
5	云南白药	0.44%	昆药集团	-0.57%	迈瑞医疗	12.93%
6	康辰药业	0.42%	贝瑞基因	-0.56%	金域医学	12.84%
7	三诺生物	0.38%	润达医疗	-0.56%	药明康德	12.71%
8	安科生物	0.37%	恩华药业	-0.54%	益丰药房	12.29%

9	智飞生物	0.37%	新华制药	-0.48%	恒瑞医药	11.22%
10	药明康德	0.36%	康缘药业	-0.40%	爱尔眼科	9.79%

资料来源：Wind，川财证券研究所

四、近期大宗交易汇总

本周大宗交易交易金额下降，大宗交易折价率上升。本周医药生物行业有 31 家公司总计发生 50 笔大宗交易，交易总额 6.34 亿元，环比上周 37.28 亿元下降 82.99%；平均折价率 3.55%，环比上周的 3.40%上升 0.11 个百分点。

表格 3. 医药生物行业一周大宗交易明细（2020.8.10-2020.8.14）

代码	名称	交易日期	成交价	前一交易日收盘价	相对前收盘价折价率(%)	相对当日收盘价折价率(%)	当日收盘价	成交量（万股）	成交额（万元）
600645.SH	中源协和	2020-08-14	26.89	29.55	-9.00	-12.27	30.65	30.00	806.70
300122.SZ	智飞生物	2020-08-11	157.80	160.18	-1.49	0.00	157.80	1.65	260.37
300122.SZ	智飞生物	2020-08-14	145.00	142.00	2.11	0.00	145.00	3.80	551.00
300122.SZ	智飞生物	2020-08-10	160.18	161.05	-0.54	0.00	160.18	2.00	320.36
000661.SZ	长春高新	2020-08-13	428.30	475.89	-10.00	-4.94	450.55	2.05	878.02
000661.SZ	长春高新	2020-08-10	488.50	484.19	0.89	0.00	488.50	4.75	2,320.38
000150.SZ	宜华健康	2020-08-11	4.16	3.78	10.05	13.66	3.66	433.00	1,801.28
603259.SH	药明康德	2020-08-12	109.15	113.25	-3.62	0.00	109.15	2.43	265.23
002390.SZ	信邦制药	2020-08-10	5.00	5.00	0.00	-1.19	5.06	40.72	203.60
002332.SZ	仙琚制药	2020-08-11	14.90	15.23	-2.17	1.29	14.71	19.28	287.27
688321.SH	微芯生物	2020-08-14	44.12	49.02	-10.00	-8.56	48.25	6.00	264.72
688321.SH	微芯生物	2020-08-14	44.12	49.02	-10.00	-8.56	48.25	50.00	2,206.00
688321.SH	微芯生物	2020-08-12	51.40	60.90	-15.60	-3.00	52.99	50.00	2,570.00
688321.SH	微芯生物	2020-08-14	44.12	49.02	-10.00	-8.56	48.25	14.00	617.68
688321.SH	微芯生物	2020-08-14	47.04	49.02	-4.04	-2.51	48.25	119.35	5,614.22
688321.SH	微芯生物	2020-08-14	47.04	49.02	-4.04	-2.51	48.25	30.65	1,441.78
688321.SH	微芯生物	2020-08-14	44.12	49.02	-10.00	-8.56	48.25	100.00	4,412.00
600763.SH	通策医疗	2020-08-10	193.00	192.63	0.19	0.00	193.00	10.20	1,968.60
600161.SH	天坛生物	2020-08-10	50.01	47.99	4.21	0.00	50.01	5.00	250.05
600161.SH	天坛生物	2020-08-11	50.99	50.01	1.96	0.00	50.99	5.90	300.84
600161.SH	天坛生物	2020-08-10	50.01	47.99	4.21	0.00	50.01	10.00	500.10
300347.SZ	泰格医药	2020-08-10	105.55	107.68	-1.98	0.00	105.55	1.97	207.93
002433.SZ	太安堂	2020-08-13	4.41	4.90	-10.00	-11.27	4.97	120.00	529.20
002252.SZ	上海莱士	2020-08-14	9.25	9.40	-1.60	-1.80	9.42	1,305.00	12,071.25
000915.SZ	山大华特	2020-08-11	31.60	31.91	-0.97	1.80	31.04	13.05	412.38
000915.SZ	山大华特	2020-08-10	31.70	32.94	-3.76	-0.66	31.91	11.03	349.65

代码	名称	交易日期	成交价	前一交易日收盘价	相对前收盘价折价率(%)	相对当日收盘价折价率(%)	当日收盘价	成交量(万股)	成交额(万元)
300254.SZ	仟源医药	2020-08-10	6.82	7.58	-10.03	-12.34	7.78	50.00	341.00
688029.SH	南微医学	2020-08-13	186.81	232.88	-19.78	-20.00	233.51	5.72	1,068.55
600993.SH	马应龙	2020-08-13	21.80	22.09	-1.31	0.00	21.80	55.00	1,199.00
002773.SZ	康弘药业	2020-08-13	43.79	43.94	-0.34	0.00	43.79	44.00	1,926.76
300326.SZ	凯利泰	2020-08-10	24.50	25.39	-3.51	-2.43	25.11	23.94	586.53
002821.SZ	凯莱英	2020-08-11	231.09	235.82	-2.01	0.00	231.09	3.60	831.92
603387.SH	基蛋生物	2020-08-14	36.38	38.01	-4.29	-2.99	37.50	60.00	2,182.80
603387.SH	基蛋生物	2020-08-13	36.87	38.00	-2.97	-3.00	38.01	16.00	589.92
688363.SH	华熙生物	2020-08-12	129.95	136.37	-4.71	0.00	129.95	2.03	263.80
002007.SZ	华兰生物	2020-08-12	55.38	59.80	-7.39	0.00	55.38	3.70	204.91
000963.SZ	华东医药	2020-08-12	23.99	26.65	-9.98	-10.45	26.79	9.48	227.43
600511.SH	国药股份	2020-08-11	46.80	52.00	-10.00	0.00	46.80	4.40	205.92
000004.SZ	国农科技	2020-08-12	30.91	28.10	10.00	13.31	27.28	35.00	1,081.85
600196.SH	复星医药	2020-08-13	60.05	58.56	2.54	0.00	60.05	5.00	300.25
600673.SH	东阳光	2020-08-11	6.79	6.91	-1.74	0.00	6.79	95.90	651.16
300396.SZ	迪瑞医疗	2020-08-13	23.96	26.33	-9.00	-10.96	26.91	20.00	479.20
300396.SZ	迪瑞医疗	2020-08-13	23.96	26.33	-9.00	-10.96	26.91	30.00	718.80
300396.SZ	迪瑞医疗	2020-08-13	23.96	26.33	-9.00	-10.96	26.91	51.00	1,221.96
000813.SZ	德展健康	2020-08-10	7.20	6.71	7.30	8.11	6.66	350.00	2,520.00
000813.SZ	德展健康	2020-08-13	6.70	6.71	-0.15	3.08	6.50	158.00	1,058.60
000813.SZ	德展健康	2020-08-12	6.70	6.80	-1.47	-0.15	6.71	147.00	984.90
000813.SZ	德展健康	2020-08-12	6.70	6.80	-1.47	-0.15	6.71	240.00	1,608.00
000813.SZ	德展健康	2020-08-12	6.70	6.80	-1.47	-0.15	6.71	193.00	1,293.10
300255.SZ	常山药业	2020-08-13	6.90	7.07	-2.40	0.00	6.90	58.00	400.20

资料来源：Wind，川财证券研究所

五、主要原料药价格汇总

5.1. 维生素类价格汇总

表格 4. 维生素类原料药价格汇总（2020 年 8 月 14 日）

品种	现价（元/千克）	一周变动		一月变动		一年变动	
维生素 E	62.50	2.5	4.17%	-1.0	-1.57%	13.50	27.55%
维生素 B2	102.50	-2.50	-2.38%	-2.50	-2.38%	-4.00	-3.76%
维生素 B5	75.00	0.00	0.00%	-12.50	-14.29%	-280.00	-78.87%
维生素 A	392.50	2.5	0.64%	2.50	0.64%	22.50	6.08%
维生素 B1	157.50	0.00	0.00%	-2.50	-1.56%	-32.50	-17.11%

品种	现价（元/千克）	一周变动		一月变动		一年变动	
维生素 K3	85.00	0.0	0.00%	-1.00	-1.16%	-15.00	-15.00%
维生素 D3	155.00	5.00	3.33%	5.00	3.33%	-75.00	-32.61%
维生素 B3	51.00	0.0	0.00%	-1.50	-2.86%	3.00	6.25%
维生素 C	26.50	0.00	0.00%	-2.50	-8.62%	0.50	1.92%

资料来源：Wind，川财证券研究所

5.2. 抗感染药价格汇总

表格 5. 抗感染药价格汇总

品种	7 月份报价（元/千克）	一月变动		一年变动	
青霉素工业盐	77.50	0.0	0.00%	17.5	29.17%
6-APA	197.50	1.25	0.64%	44.50	29.08%
7-ACA	445.00	0.00	0.00%	35.00	8.54%
7-ADCA	465.00（2019 年 4 月报价）	0.00	0.00%	-35.00	-7.00%
4-AA	1,700.00	0.00	0.00%	0.00	0.00%
硫氰酸红霉素	390.00	0.00	0.00%	-15.00	-3.70%

资料来源：Wind，川财证券研究所

风险提示

医药政策推进不及预期；仿制药一致性评价推进不及预期；疫情影响超出预期

分析师声明

本人具有中国证券业协会授予的证券投资咨询执业资格并注册为证券分析师，以勤勉尽责的职业态度、专业审慎的研究方法，使用合法合规的信息，独立、客观地出具本报告。本人薪酬的任何部分过去不曾与、现在不与、未来也不会与本报告中的具体推荐意见或观点直接或间接相关。

行业公司评级

证券投资评级：以研究员预测的报告发布之日起 6 个月内证券的绝对收益为分类标准。30%以上为买入评级；15%-30%为增持评级；-15%-15%为中性评级；-15%以下为减持评级。

行业投资评级：以研究员预测的报告发布之日起 6 个月内行业相对市场基准指数的收益为分类标准。30%以上为买入评级；15%-30%为增持评级；-15%-15%为中性评级；-15%以下为减持评级。

重要声明

本报告由川财证券有限责任公司（已具备中国证监会批复的证券投资咨询业务资格）制作。本报告仅供川财证券有限责任公司（以下简称“本公司”）客户使用。本公司不因接收人收到本报告而视其为客户，与本公司无直接业务协议关系的阅读者不是本公司客户，本公司不承担适当性职责。本报告在未经本公司公开披露或者同意披露前，系本公司机密材料，如非本公司客户接收到本报告，请及时退回并删除，并予以保密。

本报告基于本公司认为可靠的、已公开的信息编制，但本公司对该等信息的真实性、准确性及完整性不作任何保证。本报告所载的意见、评估及预测仅为本报告出具日的观点和判断，该等意见、评估及预测无需通知即可随时更改。在不同时期，本公司可能会发出与本报告所载意见、评估及预测不一致的研究报告。同时，本报告所指的证券或投资标的的价格、价值及投资收入可能会波动。本公司不保证本报告所含信息保持在最新状态。对于本公司其他专业人士（包括但不限于销售人员、交易人员）根据不同假设、研究方法、即时动态信息及市场表现，发表的与本报告不一致的分析评论或交易观点，本公司没有义务向本报告所有接收者进行更新。本公司对本报告所含信息可在不发出通知的情形下做出修改，投资者应当自行关注相应的更新或修改。

本公司力求报告内容客观、公正，但本报告所载的观点、结论和建议仅供投资者参考之用，并非作为购买或出售证券或其他投资标的的邀请或保证。该等观点、建议并未考虑到获取本报告人员的具体投资目的、财务状况以及特定需求，在任何时候均不构成对客户私人投资建议。根据本公司《产品或服务风险等级评估管理办法》，上市公司价值相关研究报告风险等级为中低风险，宏观政策分析报告、行业研究分析报告、其他报告风险等级为低风险。本公司特此提示，投资者应当充分考虑自身特定状况，并完整理解和使用本报告内容，不应视本报告为做出投资决策的唯一因素，必要时应就法律、商业、财务、税收等方面咨询专业财务顾问的意见。本公司以往相关研究报告预测与分析的准确，也不预示与担保本报告及本公司今后相关研究报告的表现。对依据或者使用本报告及本公司其他相关研究报告所造成的一切后果，本公司及作者不承担任何法律责任。

本公司及作者在自身所知情的范围内，与本报告所指的证券或投资标的不存在法律禁止的利害关系。投资者应当充分考虑到本公司及作者可能存在影响本报告观点客观性的潜在利益冲突。在法律许可的情况下，本公司及其所属关联机构可能会持有报告中提到的公司所发行的证券头寸并进行交易，也可能为之提供或者争取提供投资银行、财务顾问或者金融产品等相关服务。本公司的投资业务部门可能独立做出与本报告中的意见或建议不一致的投资决策。

对于本报告可能附带的其它网站地址或超级链接，本公司不对其内容负责，链接内容不构成本报告的任何部分，仅为方便客户查阅所用，浏览这些网站可能产生的费用和风险由使用者自行承担。

本公司关于本报告的提示（包括但不限于本公司工作人员通过电话、短信、邮件、微信、微博、博客、QQ、视频网站、百度官方贴吧、论坛、BBS）仅为研究观点的简要沟通，投资者对本报告的参考使用须以本报告的完整版本为准。

本报告版权仅为本公司所有。未经本公司书面许可，任何机构或个人不得以翻版、复制、发表、引用或再次分发他人等任何形式侵犯本公司版权。如征得本公司同意进行引用、刊发的，需在允许的范围内使用，并注明出处为“川财证券研究所”，且不得对本报告进行任何有悖原意的引用、删节和修改。如未经川财证券授权，私自转载或者转发本报告，所引起的一切后果及法律责任由私自转载或转发者承担。本公司保留追究相关责任的权利。所有本报告中使用的商标、服务标记及标记均为本公司的商标、服务标记及标记。

本提示在任何情况下均不能取代您的投资判断，不会降低相关产品或服务的固有风险，既不构成本公司及相关从业人员对您投资本金不受损失的任何保证，也不构成本公司及相关从业人员对您投资收益的任何保证，与金融产品或服务相关的投资风险、履约责任以及费用等将由您自行承担。

本公司具有中国证监会核准的“证券投资咨询”业务资格，经营许可证编号为：000000029399