华龙证券 CHINA DRAGON SECURITIES

CHINA DRAGON SECURITIES

2020 年第 170 期，总第 758 期（电子版）

华龙内参

（本刊物为中风险等级产品，敬请投资者参阅正文后的免责声明）

2020 年 09 月 11 日　星期五

一、市场分析

关注 3200 点的支撑力度

沪深指数		
	收盘(点)	涨跌幅(%)
上证指数	3234.82	-0.61
深证成指	12742.85	-0.92
中小板指	8453.88	-0.39
创业板指	2483.03	-1.6
沪深 300	4581.98	-0.06

海外市场指数		
	收盘(点)	涨跌幅(%)
道琼斯	10919.59	-1.99
纳斯达克	3339.19	-1.76
标普 500	6003.32	-0.16
英国富时 100	23235.47	0.88
日经指数	24313.54	-0.64
香港恒生	10919.59	-1.99

货币市场		
	收盘(点)	涨跌幅(%)
美元/人民币	6.8454	0.20
欧元/美元	1.1815	0.10
美元/日元	106.1395	-0.04
英镑/美元	1.2812	-1.45

期货市场		
	收盘(点)	涨跌幅(%)
NYMEX 原油	37.3	-1.97
COMEX 黄金	1964.3	0.48
LME 铜	6759	0.74
白银	27.291	0.77
BDI 指数	1269	-2.08

市场回顾

周四两市高开后震荡回落，市场风险偏好骤降，资金面谨慎明显，午后更是上演跳水走势，单日市值蒸发超三万亿。继深交所特停事件后，官媒更是罕见重磅发声倡议遏制炒小炒差的“歪风”，大有监管层直接发声厉治的高压态势，导致前期受到活跃资金关注表现狂热的创业板低位低价股开启连续大幅调整走势，而且对市场做多热情形成负面影响，悲观情绪蔓延市场。两市跌幅榜上，创业板个股跌停 48 家，跌幅超 10%个股超 340 家，可谓市场负面消息预期下，一地鸡毛。盘面上，仅保险孤独护盘，苦苦支撑，红盘报收，其余全线飘绿，两市下跌 2797 只，保险、转基因、白酒涨幅居前，Mini LED，天基互联、船舶、地热、纾困概念等跌幅居前。截至收盘，沪指跌 0.62%，报收 3234 点；深成指跌 0.92%，报收 12742 点；创业板指跌 1.60%，报收 2483 点。

沪股通净流出 0.44 亿元，深股通净流入 29.25 亿元，北向资金净流入 28.80 亿元；南向资金净流入 19.85 亿元。其中，北向资金净买入 9.99 亿元，南向资金净买入 12.71 亿元。



截至 9 月 9 日，两市融资余额合计 14254.37 亿元，较前一交易日减少 42.14 亿元。

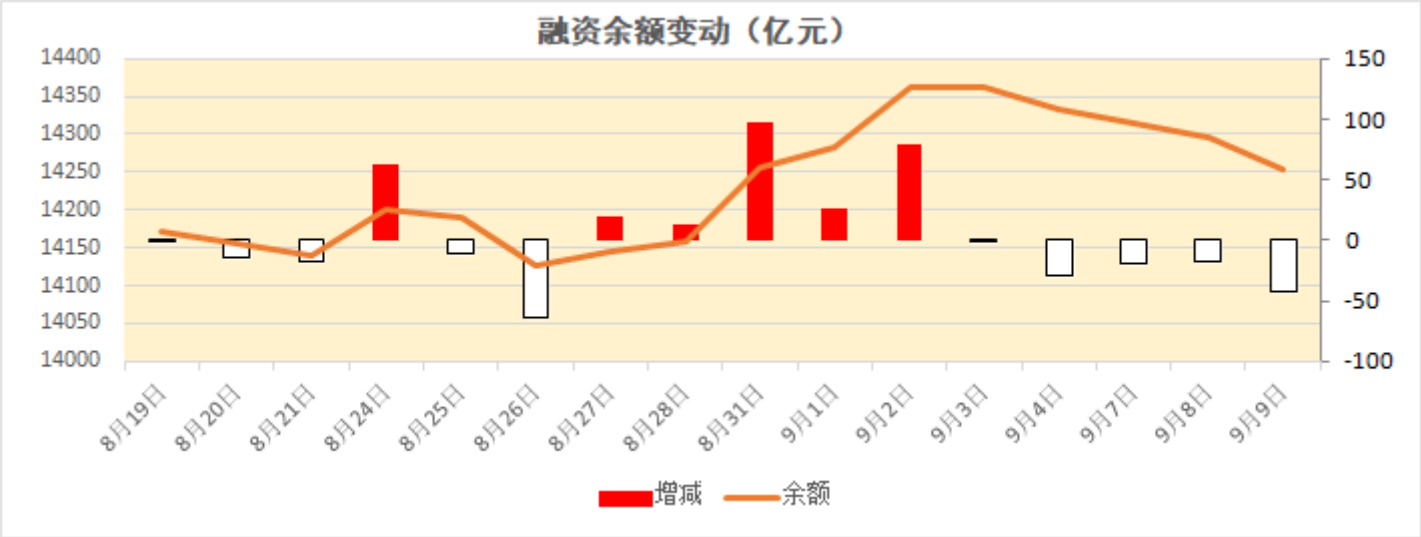

表：融资余额涨幅 TOP5

序号	证券代码	证券简称	最新融资余额	变化比例...
1	002617.SZ	露笑科技	68,310.15	43.35
2	300880.SZ	迦南智能	6,071.94	25.71
3	603833.SH	欧派家居	13,624.44	19.39
4	300878.SZ	维康药业	7,332.97	19.33
5	002665.SZ	首航高科	20,686.33	19.10

今日预判：

消息面，一是国家统计局发布数据显示，2020 年 8 月份，全国居民消费价格同比上涨 2.4%，环比上涨 0.4%；全国工业生产者出厂价格同比下降 2.0%，环比上涨 0.3%。8 月 CPI 增速回落主要受食品价格基数上升影响。目前疫情之后，供给端现出持续回落态势，而未来需求端的恢复也不会一蹴而就。而且今年中秋假期与国庆假期重合，可能导致 9 月需求更弱，因此，CPI 数据未来同比增速继续回落的概率仍较大，对后疫情时期货币政策空间拓宽存在积极影响。本月 PPI 继续改善，主要由于国际大宗商品价格持续上涨，在疫情出清效应后，大宗商品价格回暖时，二级市场顺周期个股存在机会。二是商务部表示将继续推进全面深化服务贸易创新发展试点工作，把数字贸易作为新一轮试点的重要内容，不断优化数字资源配置，激发我国数字经济和贸易发展潜力，利好数字货币、电子支付等概念股。

技术面，沪指短期仍然属于供应主控，需求仍无抵抗迹象，但是中期结构仍属于中枢整理走势，短期关注 3150-3200 区域支撑力度，本轮调整日均成交量远远低于之前下跌波与上涨波的量，因此获得支撑概率较大。创业板属于破位下跌，仍无供应弱化迹象，需要继续跟踪等待企稳信号，关注 2420 位置附近的支撑力度。

以上信息由华龙证券整理公布，报告版权属华龙证券股份有限公司所有。本内参所载相关数据和信息来源于万得终端和公开资料，不构成具体投资建议，仅供投资者参考。据此操作，风险自负。本内参风险等级为中风险，适合稳健型以上投资者参考（所涉及创业板股票适合积极型及以上投资者参考）。

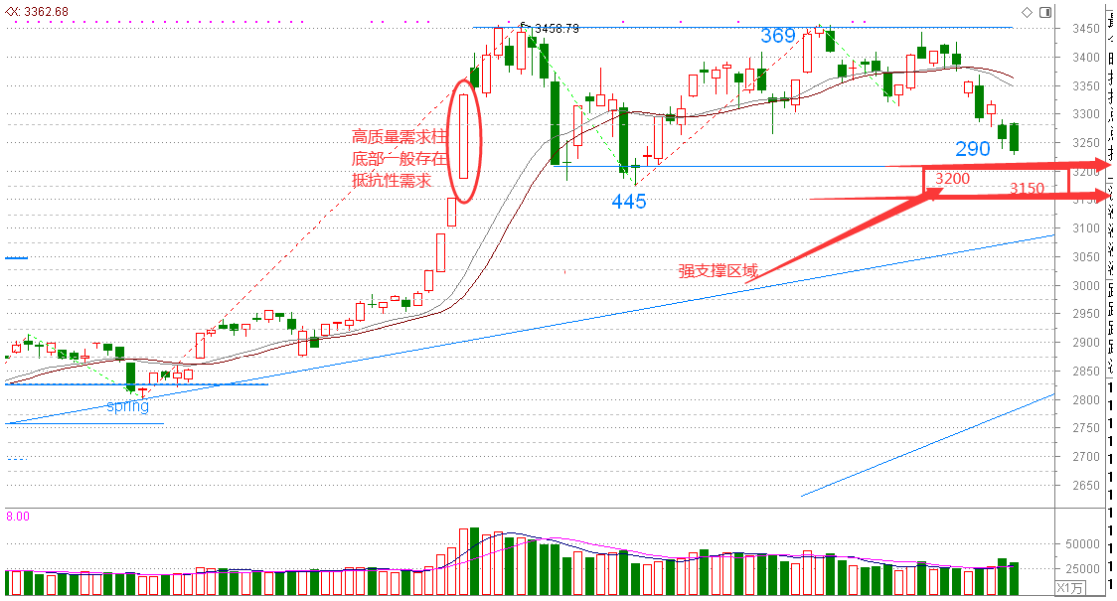

操作策略：

操作策略上，继续维持低仓位水平，不见兔子不撒鹰，等待明确供应枯竭的企稳信号，切忌追涨。但同时没必要过度恐慌，结构性行情的总体判断逻辑仍然存在，未出现逻辑破坏的市场内涵。在震荡整理走势行情中个股选择与节奏把握更为重要，同样操作难度也随之加大，激进投资者需要短线思路，控制仓位参与。题材板块方面，关注金融、消费、农业以及低估值顺周期板块个股。

稳健型投资者资金闲置期间，建议配置固定收益类金融产品或 ETF，如银华日利(511880)、华泰货币(511830)、易方达（511800）、添富快钱（159005）、军工 ETF（512660）、证券 ETF（512880）等。

二、重点新闻

新闻	影响板块/概念	评述
华为成立电动技术新公司 经营范围含智能车载设备制造等	富临精工、比亚迪	天眼查显示，华为技术有限公司全资子公司华为电动技术有限公司成立，注册资本 2.5 亿人民币，公司经营范围包括：工程和技术研究和试验发展；智能车载设备销售；智能车载设备制造。此前，华为技术有限公司发生经营范围变更，增加了“汽车零部件及智能系统的研发、生产、销售及服务”。华为是智能网联汽车产业链重要的头雁之一，华为定位为车厂的智能网联技术合作伙伴，将为国内车厂注入强大的技术能力，对于国内智能网联汽车产业的发展尤为重要。
供需缺口扩大 玉米价格“烫手”	隆平高科、农发种业	10 日国内玉米深加工企业报价出炉，其中嘉吉生化包 2100 元/吨，在前一日 1800 元/吨的基础上涨 300 元/吨，单日涨 16.6%。数据显示，预计 2020 年我国玉米的期末库存为 95394 千吨，玉米库销比（年末库存/消费量）为 31.47%，处于历史低位水平。经过 3 年去库存后，目前

以上信息由华龙证券整理公布，报告版权属华龙证券股份有限公司所有。本内参所载相关数据和信息来源于万得终端和公开资料，不构成具体投资建议，仅供投资者参考。据此操作，风险自负。本内参风险等级为中风险，适合稳健型以上投资者参考（所涉及创业板股票适合积极型及以上投资者参考）。

		国内玉米库存降至低位。种子行业有望加速转型升级。
产量受严控 稀土战略价值持续提升	厦门钨业、广晟有色	日前，工信部下达了 2020 年度第一批稀土开采、冶炼分离总量控制计划，2020 年度第一批稀土生产总量控制计划共包括矿产品 6.6 万吨，冶炼分离产品 6.35 万吨。针对今年稀土总量控制计划，工信部要求，稀土作为国家严格实行生产总量控制管理的产品，任何单位不得无计划和超计划生产。我国稀土资源储量、产量、消费量全球领先，稀土产业链上中游优势明显。预计全球稀土供给将会持续受限，供需基本面有望逐步改善，逆全球化下稀土资源的战略价值或将持续提升。
工信部支持各地试点新能源换电模式 多家车企将深度参与新生态	北汽蓝谷、科大智能	工信部鼓励企业根据使用场景研发换电模式车型，还会动员地方制定相关政策，创建试点促进产业发展，支持鼓励企业开展换电车型研发和生产。近日，中汽协、中国汽车动力电池产业创新联盟、中国电动汽车充电基础设施促进联盟，一汽、上汽、东风、北汽、蔚来等车企，以及宁德时代、东软睿驰、华鼎国联、华鼎资本、润晖投资等共计 20 家单位签署《构建新能源汽车“车电分离”模式生态圈联合声明》，车电分离生态圈正式成立。

三、强势个股

（本栏目只根据个股的数据与其技术形态，研究和跟踪个股走势，并选取其中的经典案例进行分析，广大投资者可将其作为操作的参考和学习依据，但绝不构成投资依据。）

1、伟星股份（002003）

基本面：公司通过不断加强生产自动化与信息化改造来提升运营效率，对外稳步拓展国内外市场与品牌客户，进一步提升市场份额。拉链国际业务逆势增长，持续激励保障公司长期稳健发展。

技术面：股指底部震荡盘整后出现反弹形成圆弧底，成交量大幅放大，预计未来延续上涨。

关注属性：短线

所属行业：纺织服饰

2、晶盛机电（300316）

基本面：公司发布 2020 年半年报，实现营收 14.70 亿元、同比+24.80%；归母净利润 2.76 亿元、同比+10.05%。受益于新能源、5G、云计算等终端应用 的发展，2020 年起，半导体行业有望逐步回暖。

技术面：上升趋势完好，阶段性放量，MACD 位于 0 轴上方，红柱放大。

关注属性：短线

所属行业：工业机械

3、保利地产（600048）

基本面：公司上半年实现营业收入 737.0 亿元，同比增长 3.6%，归母净利润 101.2 亿元，同比增长 1.7%，基本符合市场预期。公司上半年完成 2019 年度销售金额的 48.62%，接近过半的完成率；随着下半年货源的逐步增加，销售或将进一步得到修复。

技术面：股价位于均线上方，长期均线多头排列形成支撑，MACD 调整至 0 轴附近，KDJ 向上发散。

关注属性：短线

以上信息由华龙证券整理公布，报告版权属华龙证券股份有限公司所有。本内参所载相关数据和信息来源于万得终端和公开资料，不构成具体投资建议，仅供投资者参考。据此操作，风险自负。本内参风险等级为中风险，适合稳健型以上投资者参考（所涉及创业板股票适合积极型及以上投资者参考）。

所属行业：地产

4、丰乐种业（000713）

基本面：公司披露 2020 年半年度报告，实现营业收入 12.26 亿元，同比增长 3.27%；归属 于上市公司股东的净利润 2914.68 万元，同比增长 8.29%；业绩增长原因为公司常规水稻收入增加，丰乐农化自产原药产能增加。

技术面：股价在半年线处企稳，长期均线多头排列形成支撑，MACD 绿柱缩短，KDJ 低位金叉。

关注属性：短线

所属行业：农林牧渔

重点关注回顾

关注日期	股票代码	股票名称	区间最大涨幅（%）	区间振幅（%）
8 月 26 日	002252	上海莱士	-0.32	13.59
8 月 26 日	600596	新安股份	6.26	7.89
8 月 26 日	300230	永利股份	37.71	39.04
8 月 27 日	002483	润邦股份	3.34	10.53
8 月 27 日	300428	四通新材	10.50	29.49
8 月 28 日	300316	晶盛机电	7.93	17.89
8 月 28 日	300074	华平股份	27.50	39.59
8 月 28 日	300047	天源迪科	13.18	25.27
8 月 28 日	300170	汉得信息	10.43	19.64
8 月 31 日	300364	中文在线	8.84	35.43
8 月 31 日	601233	桐昆股份	7.56	20.49
8 月 31 日	300429	强力新材	11.40	18.94
8 月 31 日	300087	荃银高科	14.87	47.88
9 月 1 日	300109	新开源	7.16	9.53
9 月 1 日	000938	紫光股份	-0.26	29.19
9 月 1 日	300739	明阳电路	12.74	33.40
9 月 2 日	002484	江海股份	3.72	17.94
9 月 2 日	300232	洲明科技	8.07	17.80
9 月 2 日	300414	中光防雷	21.59	33.43
9 月 2 日	300020	银江股份	3.43	16.57
9 月 3 日	300493	润欣科技	13.71	29.33
9 月 3 日	300476	胜宏科技	4.43	15.23
9 月 3 日	603801	志邦家居	42.67	14.98
9 月 3 日	300739	明阳电路	15.69	33.40
9 月 4 日	300255	常山药业	2.45	15.97
9 月 4 日	002367	康力电梯	1.81	12.72
9 月 4 日	000713	丰乐种业	0.88	9.71
9 月 7 日	002483	润邦股份	5.61	9.77
9 月 7 日	300020	银江股份	3.89	16.57
9 月 7 日	300184	力源信息	8.60	25.27
9 月 7 日	300429	强力新材	5.68	18.94

以上信息由华龙证券整理公布，报告版权属华龙证券股份有限公司所有。本内参所载相关数据和信息来源于万得终端和公开资料，不构成具体投资建议，仅供投资者参考。据此操作，风险自负。本内参风险等级为中风险，适合稳健型以上投资者参考（所涉及创业板股票适合积极型及以上投资者参考）。

关注日期	股票代码	股票名称	区间最大涨幅（%）	区间振幅（%）
9 月 8 日	002487	大金重工	2.62	18.43
9 月 8 日	300360	炬华科技	-0.17	18.94
9 月 8 日	300145	中金环境	8.30	52.22
9 月 8 日	300026	红日药业	-0.15	25.09
9 月 9 日	300319	麦捷科技	1.31	21.45
9 月 9 日	300098	高新兴	-1.04	34.31
9 月 9 日	300322	硕贝德	0.88	15.56
9 月 9 日	600206	有研新材	1.49	15.34
9 月 10 日	601000	唐山港	0.00	4.14
9 月 10 日	300322	硕贝德	0.00	15.19
9 月 10 日	600303	曙光股份	0.00	7.84
9 月 10 日	300414	中光防雷	0.00	20.52

说明：区间最大涨幅根据关注日收盘价至前一交易日期间最高价计算得出；区间振幅根据关注日至前一交易日期间最高价与最低价计算得出。

四、昨日涨停复盘

股票名称	涨停时间	涨停天数	股票名称	涨停时间	涨停天数
创业板（3 只）					
中科信息	10:22:01	1	乐哥股份	14:54:52	1
延江股份	14:41:18	1			
农业种植（2 只）					
万向德农	14:46:14	1	登海种业	15:00:00	1
其他（11 只）					
保税科技	9:30:00	1	铜峰电子	13:28:32	1
西水股份	9:30:15	2	世茂股份	14:42:55	1
光启技术	9:31:00	1	京粮控股	14:48:16	1
阳光城	9:35:15	2	皖通科技	14:48:52	1
王府井	9:48:00	1	九牧王	14:56:43	1
章源钨业	13:16:17	1			

以上信息由华龙证券整理公布，报告版权属华龙证券股份有限公司所有。本内参所载相关数据和信息来源于万得终端和公开资料，不构成具体投资建议，仅供投资者参考。据此操作，风险自负。本内参风险等级为中风险，适合稳健型以上投资者参考（所涉及创业板股票适合积极型及以上投资者参考）。

五、行业板块资金流入

板块	板块点评
房地产业	净流入较大的个股：阳光城、保利地产、万科 A、金地集团、世茂股份
——	——
——	——
——	——
——	——

六、九月金股

股票代码	股票名称	前日收盘价（元）	关注类型	投资看点
600436	片仔癀	242.41	长期	半年报：实现营收 32.46 亿元，同比增长 12.16%；归母净利润 8.65 亿元，同比增长 15.84%；归母扣非后净利润 8.58 亿元，同比增长 15.21%，整体业绩符合市场预期。公司整体经营质量良好，片仔癀提价效应显现，同时扩展安宫等经典品种，日化业务持续高速发展，“一核两翼”战略效果显现，公司发展前景向好。
300033	同花顺	147.99	中期	20H1 实现营收 9.92 亿（同比+41.2%），归母净利润/扣非归母净利润 4.39/4.30 亿（+66%/66%）。其中 20Q2 实现收入 6.07 亿（+46%），实现归母净利润/扣非归母净利润 3.12/3.08 亿（+90%/91%），业绩表现略超市场预期。
000581	威孚高科	23.02	中期	1H20 实现收入 66 亿元（同比+50%），归母净利润 13 亿元（同比+6%）。其中 2Q20 实现收入 38 亿元（同比+79%），归母净利润 8 亿元（同比+37%）。公司 1H20 的业绩略低于我们预期（华泰预期 1H20 归母净利润 14 亿元），但整体表现仍然较为稳健。公司业绩表现稳健主要得益于 1H20 中国重卡需求的强劲复苏。
300066	三川智慧	5.51	中期	公司 2020 年中报归属净利润 7950 万元，同比增长 36.17%。受益于政策推动、行业需求和技术成熟，NB-IoT 智能水表开始放量，智能表销售收入占比不断提高预计业绩持续增长。
300047	天源迪科	8.60	中期	2020 年上半年实现营业收入 19.00 亿元(yoy+19.31%)，实现归母净利润 6,068.56 万元(yoy+35.44%)。上半年公司受益行业数字化转型催化，金融和公安板块中标项目和新产品拓展明显提升，营业收入维持稳健增长。同时，公司降本增效、产品化能力提升，净利润率大幅提升，盈利

以上信息由华龙证券整理公布，报告版权属华龙证券股份有限公司所有。本内参所载相关数据和信息来源于万得终端和公开资料，不构成具体投资建议，仅供投资者参考。据此操作，风险自负。本内参风险等级为中风险，适合稳健型以上投资者参考（所涉及创业板股票适合积极型及以上投资者参考）。

股票代码	股票名称	前日收盘价（元）	关注类型	投资看点
				能力凸显。
300200	高盟新材	10.94	中期	受益于“大消费”等因素，公司在经济下滑大背景下预计实现上半年净利润增长 15%-28%
300739	明阳电路	21.93	短期	财报显示利润水平优秀，业绩保持稳定，目前处于上涨趋势中，可以关注。
300476	胜宏科技	20.19	中期	公司产能布局清晰，投放节奏有序，成长能力超越同行。
300026	红日药业	5.61	中期	受益第三批带量采购，有望通过集采快速抢占市场份额。
300342	天银机电	17.88	中期	订单有望大量释放，支撑业绩持续增长。
603165	荣晟环保	13.07	中期	荣晟环保是再生纸生产的龙头企业，集废纸回收供应、热电联产、再生环保纸生产、纸板纸箱制造于一体。
002139	拓邦股份	6.89	中期	公公司 2019 年实现营收 40.99 亿元，同比增长 20.32%；实现归母净利润 3.31 亿元，同比增长 48.90%。公司计划加码两翼业务的布局，惠州项目主要生产锂电池和高效电机产品，两翼业务产能的迅速扩张，有望帮助公司对接下游充沛的锂电池需求。
000860	顺鑫农业	65.61	中期	公司聚焦酒业、肉食两大主业，公司业绩稳定，发布半年报称，上半年归属于母公司所有者的净利润 5.48 元,同比减少 15.36%;营业收入 95.2 亿元，同比增长 13.12%；基本每股收益 0.7394 元，同比减少 15.36%。
300732	设研院	15.02	中期	上半年，设研院在继续巩固河南市场的基础上，着力向省外、海外市场拓展，加快推进区域经营中心建设。截至目前，设研院在省外共建立了 18 个经营区域，省外营收占比显著提高。
300718	长盛轴承	17.60	中期	公司汽车行业的客户广泛，产品可广泛应用于汽车、工程机械、一般工业等领域；公司的自润滑轴承产品可应用于高铁、磁悬浮列车等轨道交通车辆。

以上信息由华龙证券整理公布，报告版权属华龙证券股份有限公司所有。本内参所载相关数据和信息来源于万得终端和公开资料，不构成具体投资建议，仅供投资者参考。据此操作，风险自负。本内参风险等级为中风险，适合稳健型以上投资者参考（所涉及创业板股票适合积极型及以上投资者参考）。

股票代码	股票名称	前日收盘价（元）	关注类型	投资看点
600660	福耀玻璃	30.14	中期	产品配套国内外知名汽车品牌，利润水平优秀，业绩保持稳定增长，股价多头行情中。
002481	双塔食品	15.26	中期	植物肉将成为豌豆蛋白下游应用最大领域，打开增长空间。股价上升通道中回踩支撑位强势整理。
002579	中京电子	14.39	短线	国家级火炬计划重点高新技术企业，公司持续扩充新产能，业绩表现超市场预期，成长性良好。
300493	润欣科技	8.73	短线	公司是国内领先的 IC 产品授权分销商；政策面上国家首次推出的 10 年免征所得税政策，受益政策支持公司利润有望提升。

七、今日特别提示

今日中签缴款（6 只）

股票代码	股票简称	每签缴款金额（元）
003003	天元股份	5245
003006	百亚股份	3305
300892	品渥食品	13330
605050	福然德	5450
605116	奥锐特	8370
688536	思瑞浦	57855

今日新股申购（1 只）

以上信息由华龙证券整理公布，报告版权属华龙证券股份有限公司所有。本内参所载相关数据和信息来源于万得终端和公开资料，不构成具体投资建议，仅供投资者参考。据此操作，风险自负。本内参风险等级为中风险，适合稳健型以上投资者参考（所涉及创业板股票适合积极型及以上投资者参考）。

申购代码	申购简称	申购价格（元）
787526	科前生物[科]	11.69

今日上市新股（3只）

股票代码	股票简称	发行价格（元）
002984	森麒麟	18.96
605009	豪悦护理	62.26
605358	立昂微	4.92

今日限售解禁（6只）

代码	简称	解禁数量（万股）	总股本（万股）	解禁后流通A股（万股）	占比(%)	解禁股份类型
002157.SZ	正邦科技	1,358.96	250,437.23	224,275.53	89.55	股权激励限售股份
002653.SZ	海思科	76.66	107,447.96	47,495.80	44.20	股权激励限售股份
300477.SZ	合纵科技	1,635.27	83,297.57	53,708.02	64.48	定向增发机构配售股份
300657.SZ	弘信电子	3,928.49	34,173.72	32,325.11	94.59	定向增发机构配售股份
300703.SZ	创源文化	255.04	18,289.28			股权激励限售股份
600039.SH	四川路桥	15,345.27	370,532.55	361,052.55	97.44	定向增发机构配售股份

除权除息

20200911（1只）		20200914（1只）	
华光环能(600475)	10派2.5元	金博股份(688598)	10派2.5元

八、未来大事提醒

日期	事件	相关板块
2020-09-13	第四届世界无人机大会暨第五届深圳无人机展览会	无人机

以上信息由华龙证券整理公布，报告版权属华龙证券股份有限公司所有。本内参所载相关数据和信息来源于万得终端和公开资料，不构成具体投资建议，仅供投资者参考。据此操作，风险自负。本内参风险等级为中风险，适合稳健型以上投资者参考（所涉及创业板股票适合积极型及以上投资者参考）。

日期	事件	相关板块
2020-09-14	第五届国际氢能与燃料电池汽车大会	燃料电池
2020-09-16	2020 第十九届中国国际化工展览会	日用化工
2020-09-17	第 23 届科博会 2020 中国区块链发展论坛	区块链
2020-09-17	2020 第十八届上海国际 LED 展	半导体
2020-09-17	2020 第 83 届全国药品交易会	医药安全
2020-09-18	2020 第十八届中国绿色建筑装饰材料博览会	建筑工程
2020-09-18	科博会 2020 中国金融论坛	多远金融
2020-09-18	2020 中国航天大会	国防军工
2020-09-21	2020 电子商务包装和物流技术展览会	智能物流
2020-09-21	2020 上海国际数据中心产业展览会	大数据

华龙证券

联系地址：甘肃省兰州市城关区东岗西路 638 号华龙证券

联系电话：0931-4890003

网址：www.hlzq.com

以上信息由华龙证券整理公布，报告版权属华龙证券股份有限公司所有。本内参所载相关数据和信息来源于万得终端和公开资料，不构成具体投资建议，仅供投资者参考。据此操作，风险自负。本内参风险等级为中风险，适合稳健型以上投资者参考（所涉及创业板股票适合积极型及以上投资者参考）。

内参供稿人信息

板块	姓名	执业资格证编号
一、市场分析	孟亚新	S0230616090001
二、重点新闻	罗洁	S0230610120090
三、强势个股	研究部团队	——
四、昨日涨停复盘	吴媛	S0230615120002
五、行业板块点评	马应德	S0230615110002
六、月度金股	研究部团队	——
七、今日特别提示	罗洁、姬志麒、于臻	S0230610120090、S0230615040003、S0230618090004
八、未来大事提醒	于臻	S0230618090004

免责声明

以上信息由华龙证券整理公布，报告版权属华龙证券股份有限公司所有。本刊观点仅代表华龙证券观点，不构成具体投资建议，投资者不应将本刊作为投资决策的唯一参考因素，亦不应认为本刊可取代自己的判断。相关数据和信息来源于万得终端和公开资料，本公司对信息的完整性和真实性不做任何保证。股票价格运行受到系统和非系统风险的影响，请您客观评估自身风险承受能力，做出符合自身风险承受能力的投资决策。本刊物风险等级为中风险，适合稳健型及以上投资者参考（所涉及创业板股票适合积极型及以上投资者参考）。据此操作，风险自负，因使用本刊物所造成的一切后果，本公司及相关作者不承担任何法律责任。