WORLD TRADE ORGANIZATION

世界贸易统计评论

2020

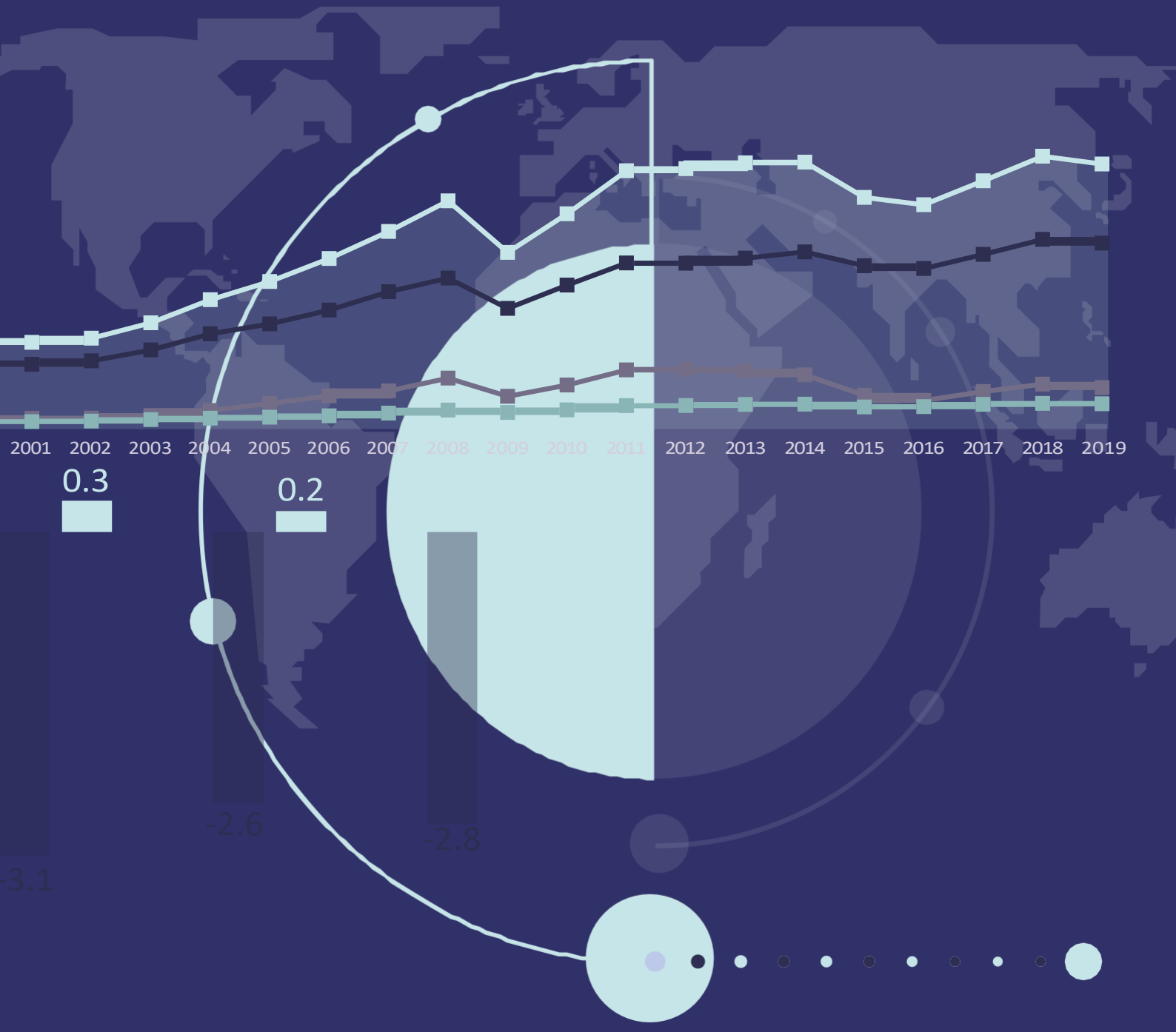

I. 介绍 4
致谢 6
总干事RobertoAzevêdo的话 7
II. 2019年世界贸易亮点 8
2019年世界贸易 10
2019世界商品贸易 12
2019年全球商业服务出口 13
世界领先的贸易商 14
最不发达国家 15
三， 2019-20年世界贸易与GDP 16
世界贸易与国内生产总值 18
商品交易量 19
初级商品价格 21
汇率 22
世界贸易价值 23
COVID-19与贸易 26
2020年展望 29
IV。贸易方式的转变 32
商品贸易 34
服务贸易 47
化学品和药品的全球供应链 55
统计报告 59
V. 组成，定义和方法 60
地理和经济分组的组成 62
定义和方法 66
特定经济体的具体说明 73
统计来源 74
缩写和符号 75
VI。统计表 76

2019年世界贸易

世界商品贸易量在上一年增长了2.9%之后，在2019年录得0.1%的小幅下降。商品贸易计量为进出口的平均值。以价值计算，贸易下降了3.0%，而2018年增长了10.2%。

2019年世界商业服务贸易增长了2.1%，大大低于2018年的8.4%。由于商品贸易步履蹒跚，运输出口下降了0.8%。在其他商业服务中，出口增长最高（3.3%）电信，计算机和信息服务业的增长放缓但仍在继续，这推动了2019年服务业的发展。

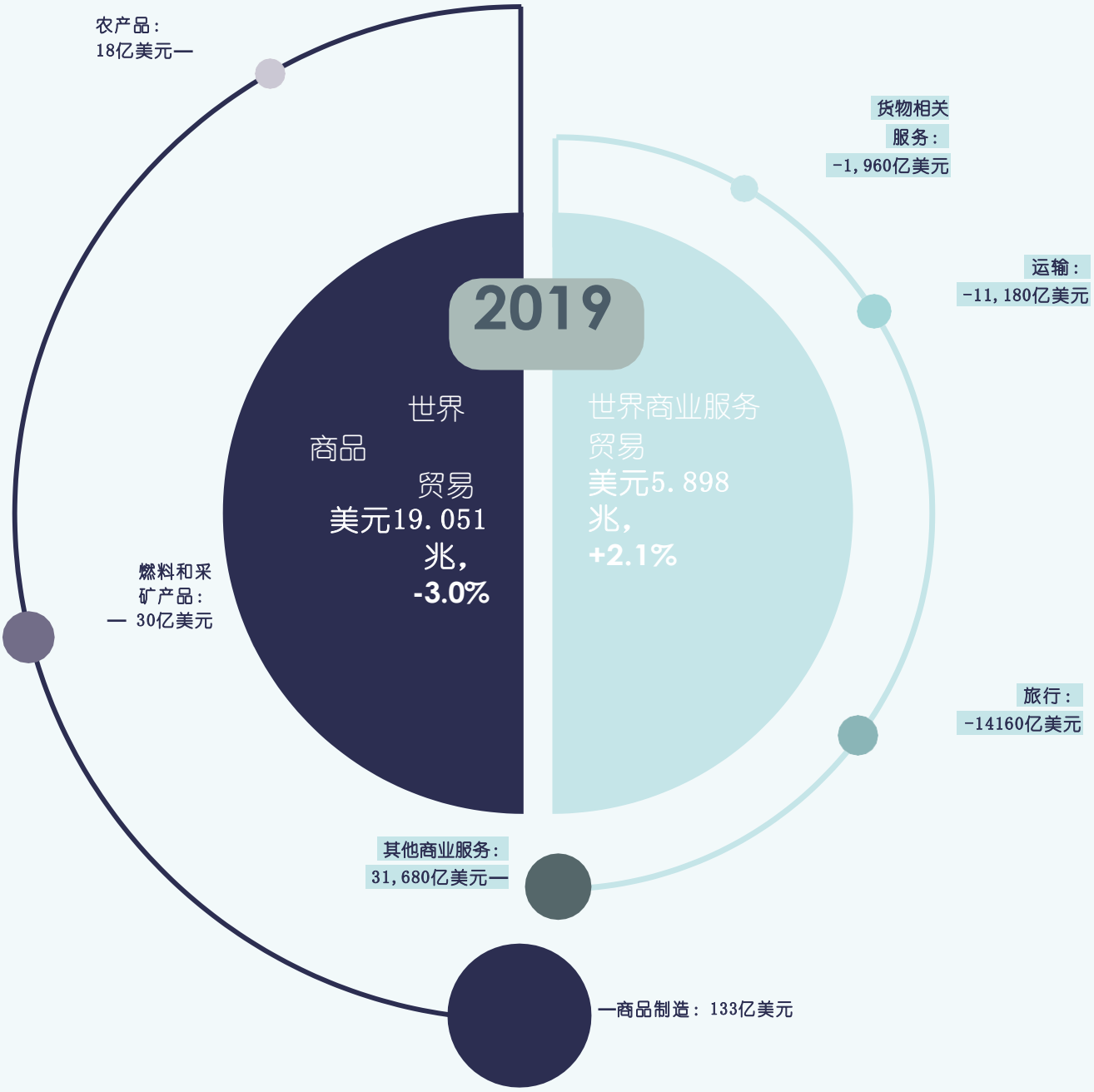

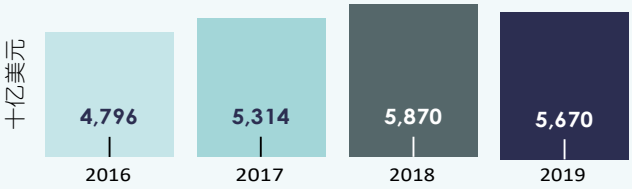

欧洲联盟

欧洲联盟的商品贸易占30%
2019年世界贸易总额
5.67万亿美元。

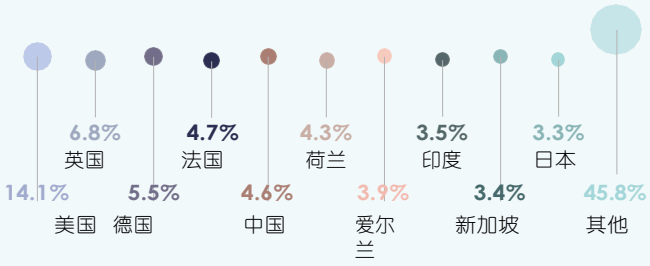

商业服务出口

世界商业服务出口仍然非常集中。
前十大出口商占
54.2 2019年占全球出口的百分比。

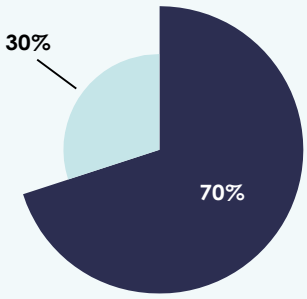

制成品

制成品贸易占世界商品出口的70%。钢铁出口在2019年制成品中降幅最大，其中
与2018年相比下降了12%。

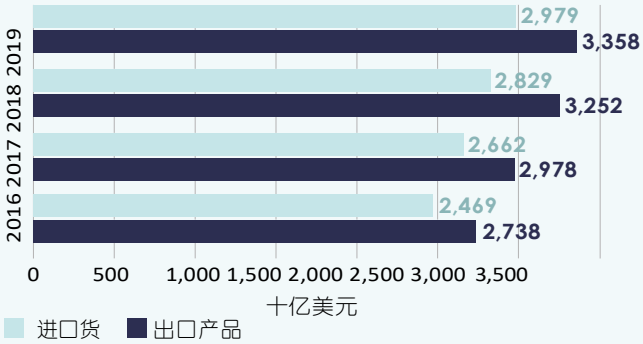

其他商业服务

“其他商业服务”，例如电信或金融服务，继续
主导世界商业服务贸易。进出口总额分别为3.358万亿美元和2.979万亿美元。

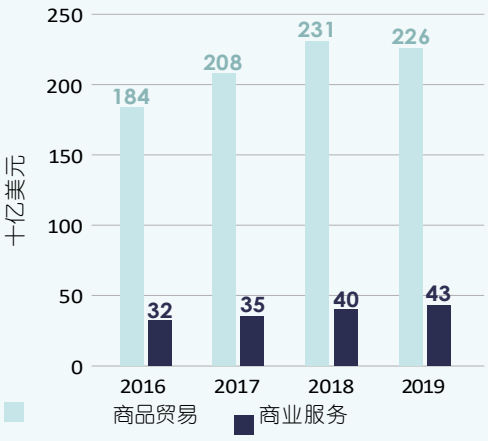

最不发达国家（LDC）

2019年最不发达国家的商品贸易额为2,260亿美元，比2018年下降2%，而最不发达国家商业服务贸易总额为430亿美元，增长10%
分。制成品和石油的出口国占最不发达国家商品出口的65%。在服务方面，旅行收入是最大的来源

最不发达国家的出口收入。

2019世界商品贸易

2019年，所有区域的商品贸易量和金额均下降。最大的下降是南美，中美洲和加勒比地区。

图2.1
2019年按地区划分的商品贸易
（年度百分比变化）

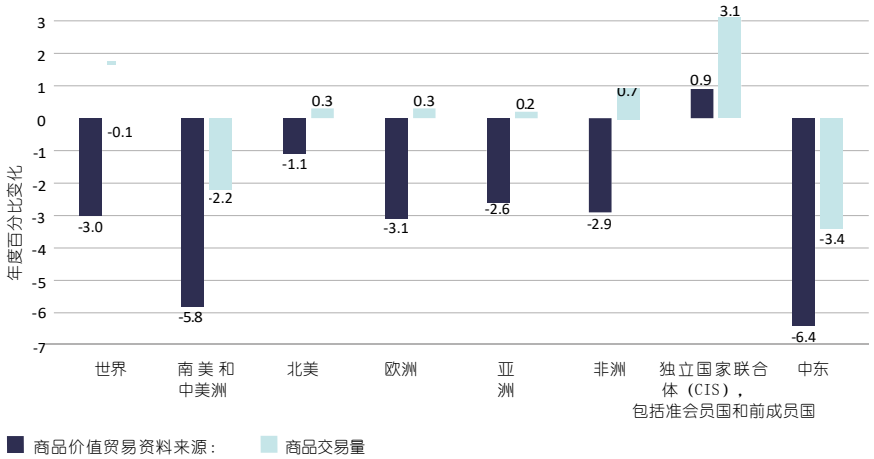

世贸组织秘书处

-3.0%

世界商品贸易额下降了3.0%，主要是由欧洲和亚洲所驱动，它们几乎占商品贸易的三分之二。

2019年世界制成品出口萎缩了2.0%，但仍是商品出口的主要组成部分。

图2.2
2000-2019年按主要产品组划分的商品出口
（十亿美元，每年百分比变化）

-7.5%

2019年，燃料和矿业出口下降了7.5%，这主要是由于能源价格大幅下跌（下降了17%）。

-1.5%

2019年世界农产品出口下降了1.5%，低于世界出口的总体下降幅度。

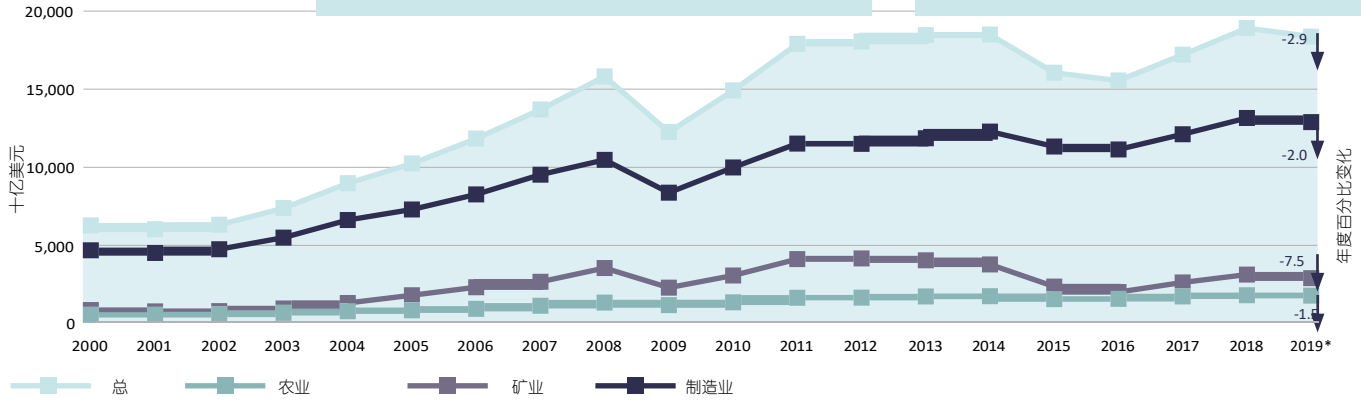

*产品分解的估计。
数据包括欧盟的欧盟内部贸易，不包括中国香港的再出口。资料来源：世贸组织秘书处。

2019年全球商业服务出口

与2018年相比，2019年商业服务出口增速放缓（增长2.0%），所有主要行业增长均放缓，运输业下降。

图2.3
2018年和2019年按部门分列的世界商业服务出口
（年度百分比变化）

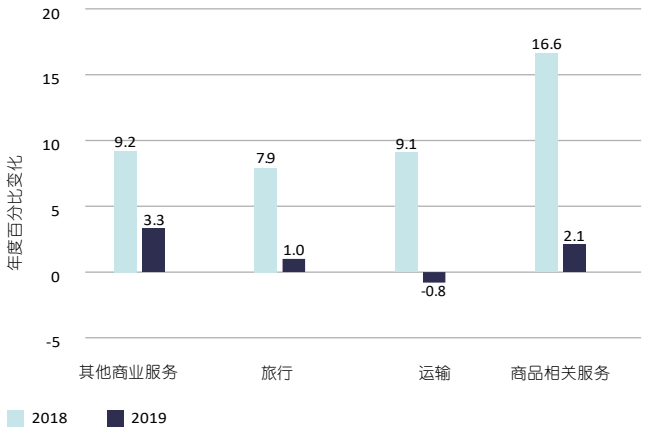

资料来源：WTO-UNCTAD与ITC和UNSD合作

-0.8%

经济不确定性和贸易紧张局势抑制了国际旅行和相关支出。运输服务贴
由于贸易紧张局势加剧，下降了-0.8%。

其他商业服务（42%）以及电信，计算机和信息服务（20%）仍然是“其他商业服务”的最大出口子行业。

图2.4
2019年按子行业分列的其他商业服务出口
（十亿美元，占百分比）

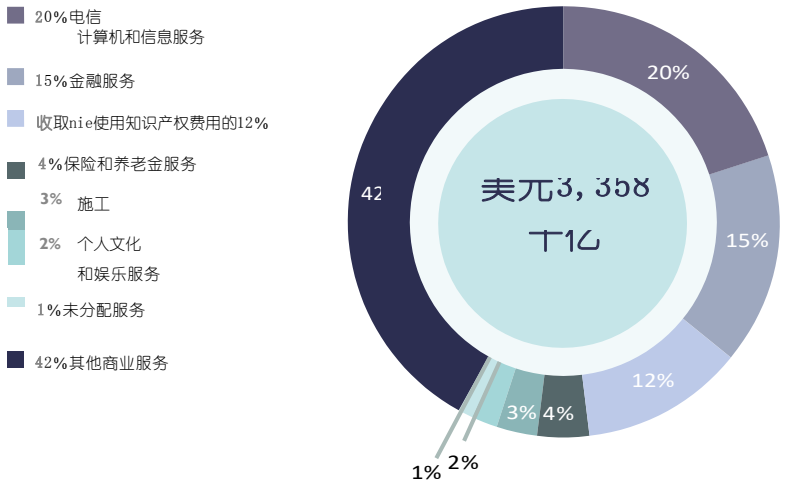

+11%

计算机服务占电信，计算机和信息服务的81%，在2019年增长了11%，自2009年金融危机以来一直在不间断地扩展。

世界领先的贸易商

在过去的十年中，在世界排名前50位的贸易商中，越南和菲律宾在世界商品贸易排名中排名最高。他们积极参与全球价值链，特别是制成品，是这一进步的主要动力。

从2009年到2019年，卡塔尔和阿拉伯联合酋长国在世界服务贸易排名中排名最高。它们的中心位置意味着它们在出口运输服务方面处于有利地位。此外，区域内旅游业的增长也促进了增长。

图2.5
商品交易员在2009-2019年间跻身世界前50名之列
（秩）

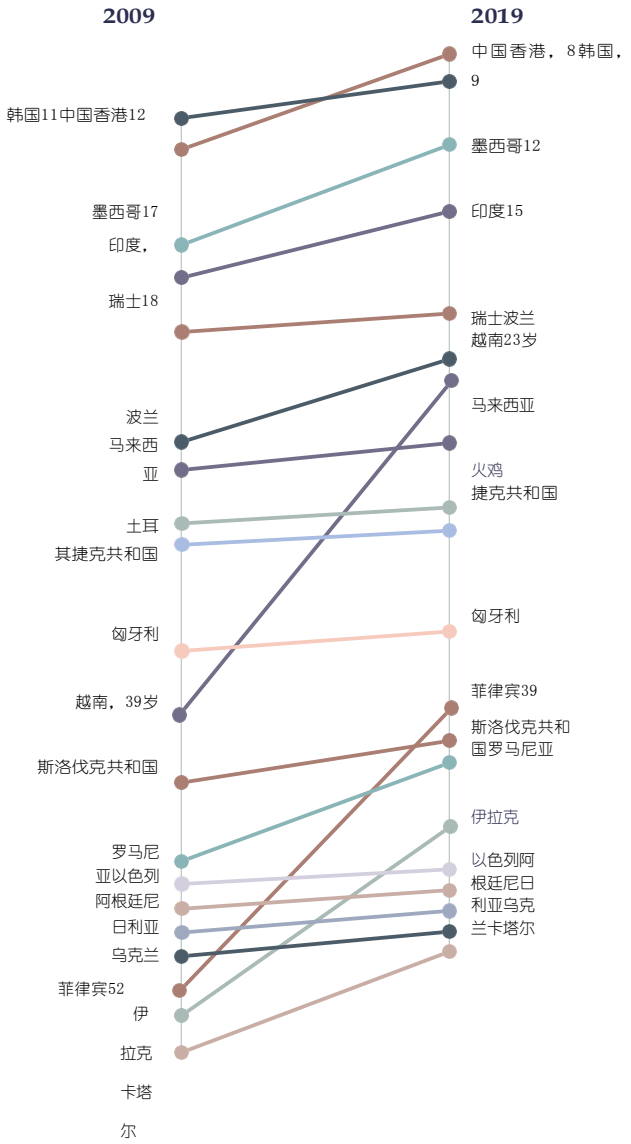

图2.6
商业服务交易员提高了他们在2009-2019年世界50强中的排名
（秩）

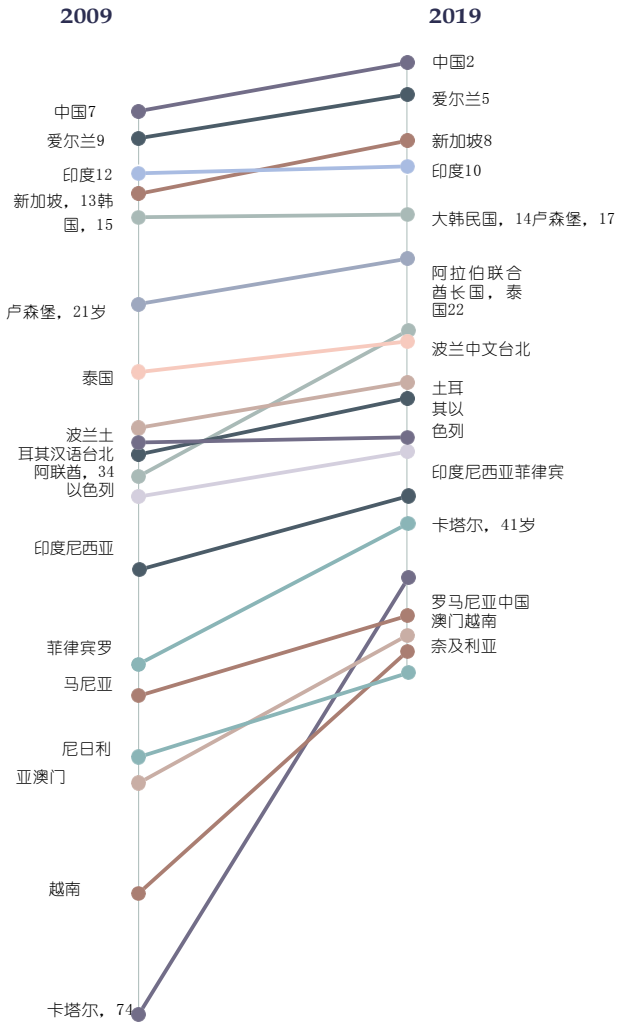

23

在前50名商品交易商中，越南的世界排名增长幅度最大，从2009年的第39位上升到2019年的23位rd。

41

卡塔尔在2019年世界服务贸易排名中增幅最大，从2009年的第74位上升到2019年的41圣。

图2.7
2019年全球领先的商品和商业服务贸易商
（十亿美元）

2019年商品和商业服务的主要贸易商主要是北美，亚洲和欧洲的经济体。

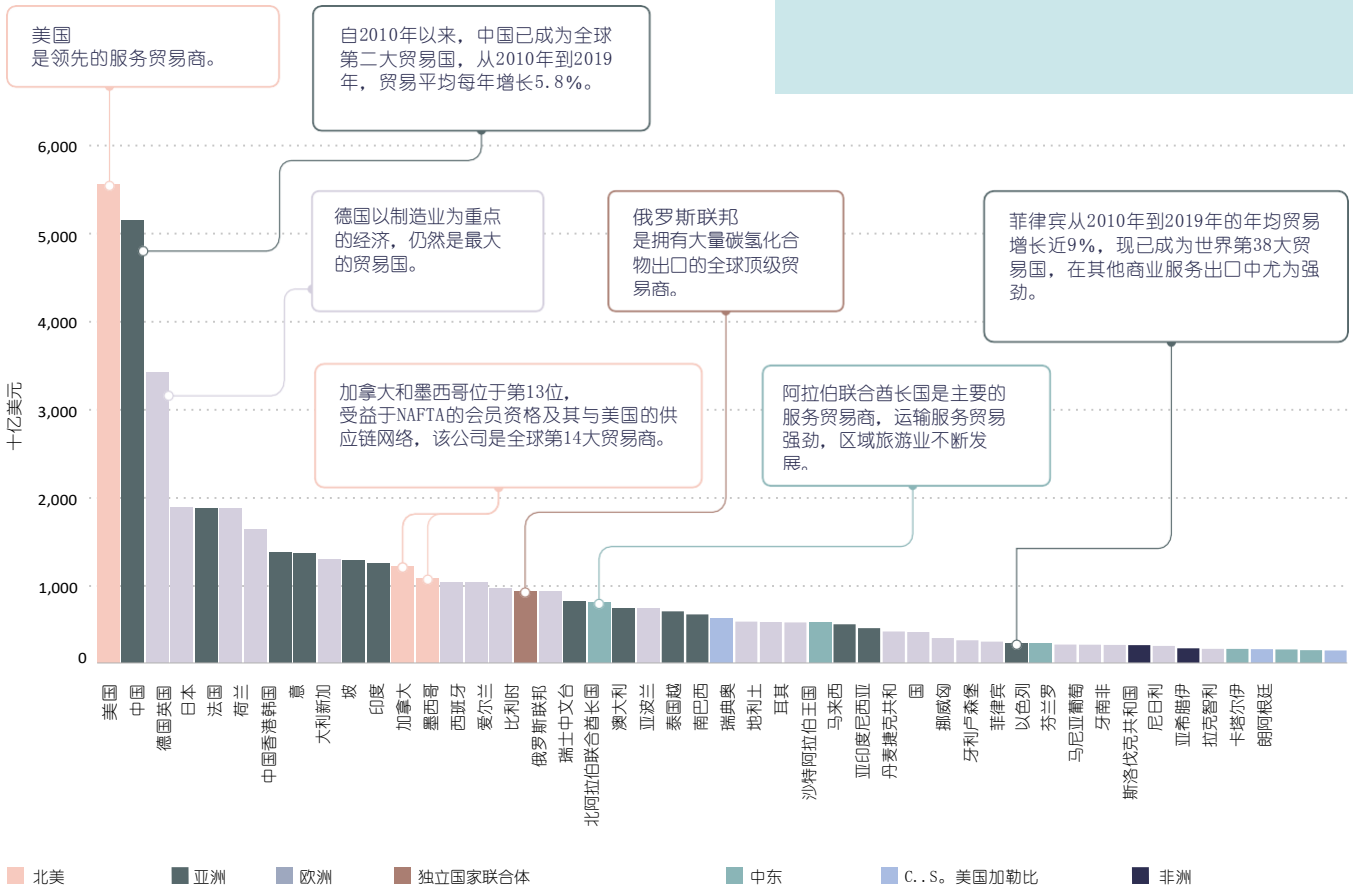

资料来源：WTO-UNCTAD与ITC和UNSD合作。

最不发达国家

最不发达国家商品出口下降，而商业服务在2019年上升。

图2.8
2015-2019年最不发达国家的世界出口
（十亿美元）

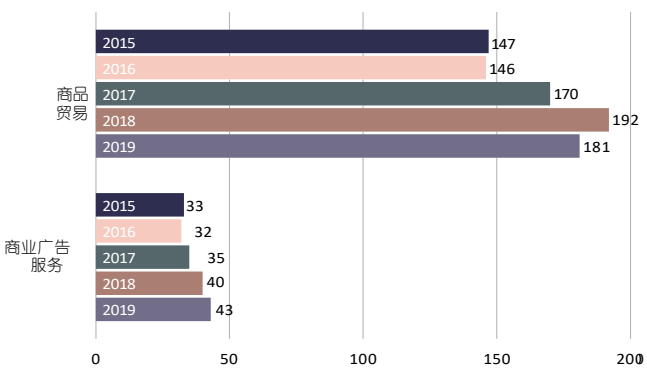

+23%
最不发达国家的价值
2019年的商品出口额比2015年的出口额高23%。

+30%
最不发达国家的商业服务出口值为
比2015年的价值高30%。

第三章

世界贸易和GDP 2019-20

世界贸易与国内生产总值	18
商品交易量	19
初级商品价格	21
汇率	22
世界贸易价值	23
COVID-19与贸易	26
2020年展望	29



世界商品贸易量下降了
2019年为0.1%，这是自2008-09年全球金融危机以来的首次收缩。持续的贸易紧张局势以及全球GDP增长疲软拖累了贸易，从2018年的2.9%降至2019年的2.3%。



到2020年，COVID-19大流行可能会导致世界贸易大幅收缩。采购经理的产品显示了制造业和服务业的新出口订单
指数（PMI）在2020年第一和第二季度急剧下降。



以美元计算，2019年贸易下降。世界商品出口下降3%，至18.89万亿美元。世界商业服务出口增长2%，至6.07万亿美元，但增速与2018年的9%相比大幅下降。



美国（-1.2%），欧元区（-3.8%）和中国的GDP增长在2020年第一季度变为负数
（-9.8%）。预计第二季度及以后会进一步下降。

世界贸易与国内生产总值

自2008-09年金融危机以来，2019年全球商品贸易量首次下降，受贸易紧张局势加剧和经济增长疲软的拖累。

图表3.1
2012-19年世界商品贸易量和实际GDP增长
（年度百分比变化）

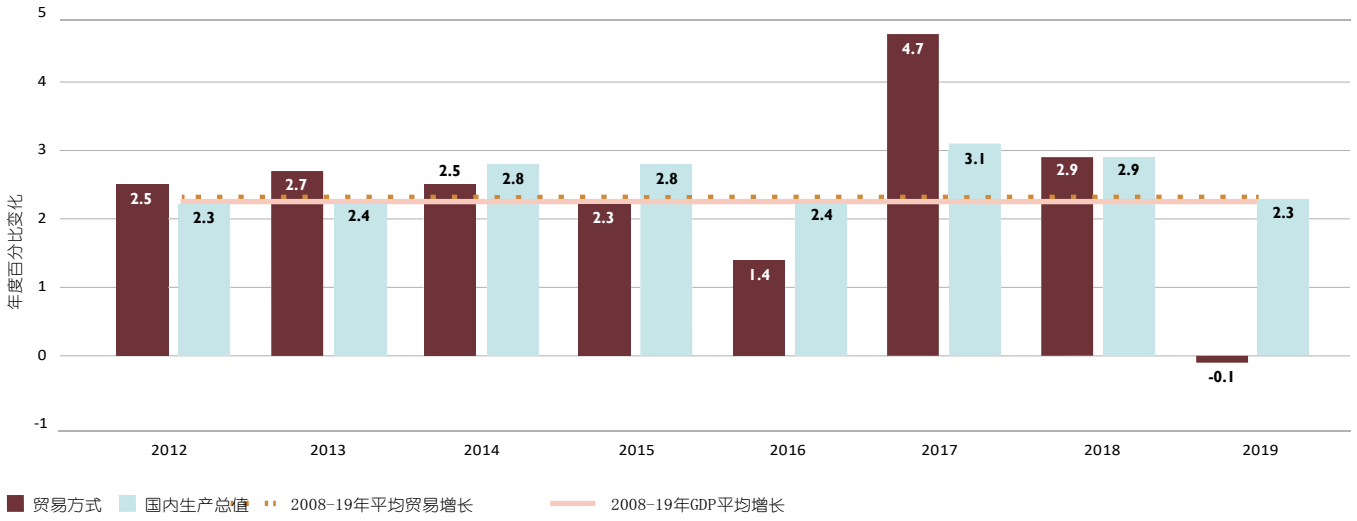

资料来源：世贸组织贸易秘书处，国内生产总值的共识估计。
注意：GDP增长是根据市场汇率权重计算的。

- 与2018年的2.9%增长相比，2019年的商品贸易量下降了0.1%。世界GDP增速从上一年的2.9%下降至2.3%。
- 商品贸易的美元价值同比下降，在2019年下降了3%，降至18.89万亿美元。由于进出口价格下降，贸易的价值下降幅度远大于数量下降幅度。
- 由于增长放缓和贸易紧张局势升级，商业服务贸易在2019年增长了2%，低于2018年的9%。
- 2019年商品贸易额下降0.1%，远低于2007年的平均年增长率
  2.3 自2008-09年金融危机以来的百分比。去年的国内生产总值增长率为2.3%，与过去十年的平均增长率一致。
- 尽管第一批COVID-19病例是在2019年末记录的，但这场危机并没有助长该年度的增长。大流行预计将导致急剧下降2020年的贸易和GDP

商品交易量

全球商品贸易量在2018年第三季度达到峰值，然后停滞了几个月，然后在2019年第四季度下降。

图3.2

2015Q1 – 2019Q4世界商品贸易量

（2015年成交量指数= 100和同比变化）

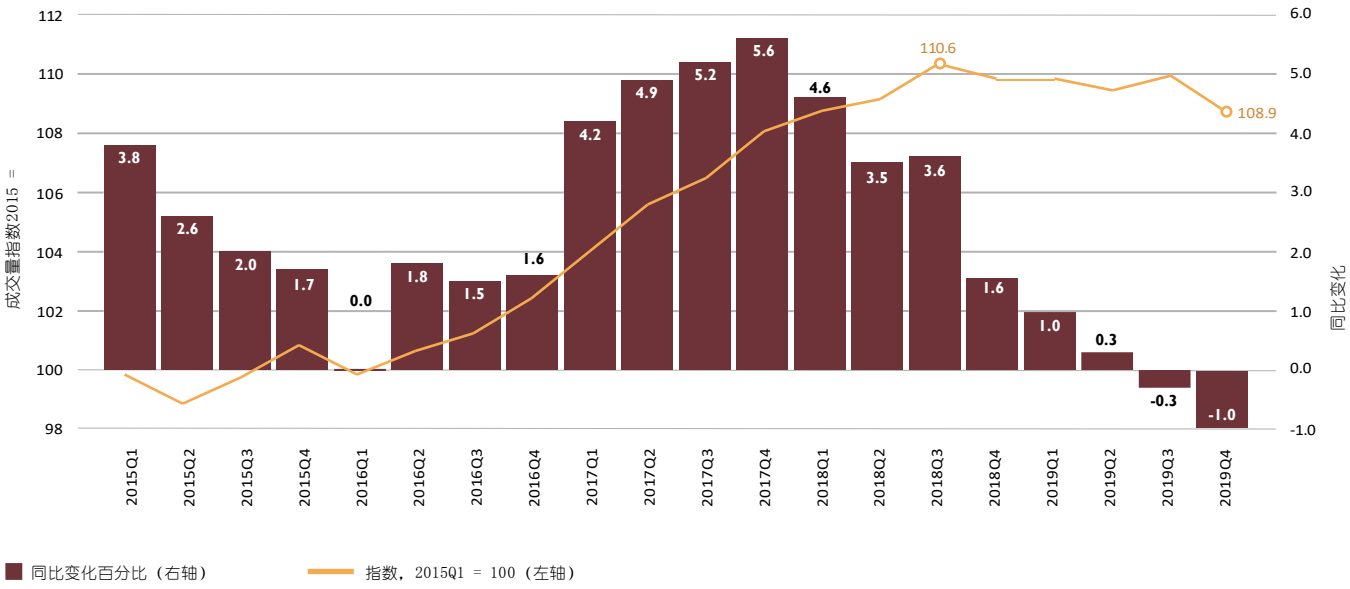

资料来源：WTO-UNCTAD。

- 经季节性调整的商品贸易量在2019年第四季度与2018年同期相比下降了1.0%，与第三季度相比下降了1.2%。这相当于每年下降4.6%。
- 中美之间长期的贸易争端导致关税提高，并加剧了2019年贸易政策的不确定性。
- 造成经济不确定性的其他因素还包括美国政府于2018-19年度关闭，英国退出欧盟以及主要经济体的货币政策变化。

2019年第四季度的商品贸易在各个地区之间差异很大。

图3.3

2015年1季度至2019年4季度按地区划分的商品进出口

（2015年第一季度成交量指数= 100）

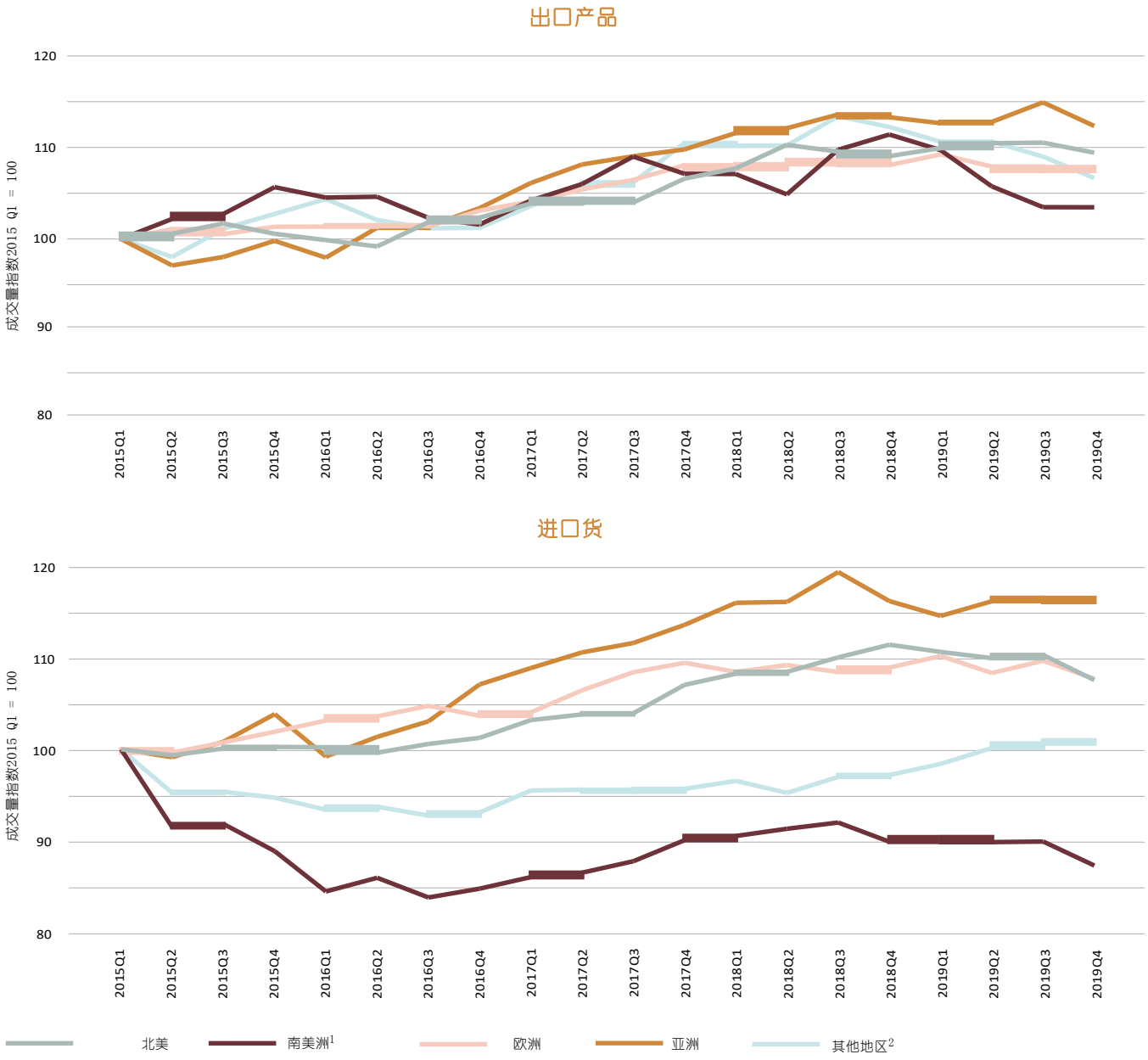

1 指南美和中美洲以及加勒比海地区。

2 “其他地区”包括非洲，中东和独立国家联合体，包括准会员国和前成员国。资料来源：世贸组织和贸发会议。

- 2019年第四季度，亚洲商品出口环比下降2.2%。“其他地区”也下降了2.2%。同期，北美的出口下降了1.0%，而南美的出口增长则保持在0%不变。
- 欧洲的出口在2019年第四季度小幅增长，增长0.4%。
- 在进口方面，2019年第四季度，南美的降幅最大，为-2.9%，其次是北美的-2.5%和欧洲的-1.8%。亚洲的进口额下降幅度较小，为-0.4%，而“其他地区”的进口额增长了0.4%。

初级商品价格

燃料价格主导了2019年商品价格的波动，与2018年相比下降了17%。

图3.4
2014年1月至2020年1月主要商品价格
（美元价格指数，2014年1月= 100）

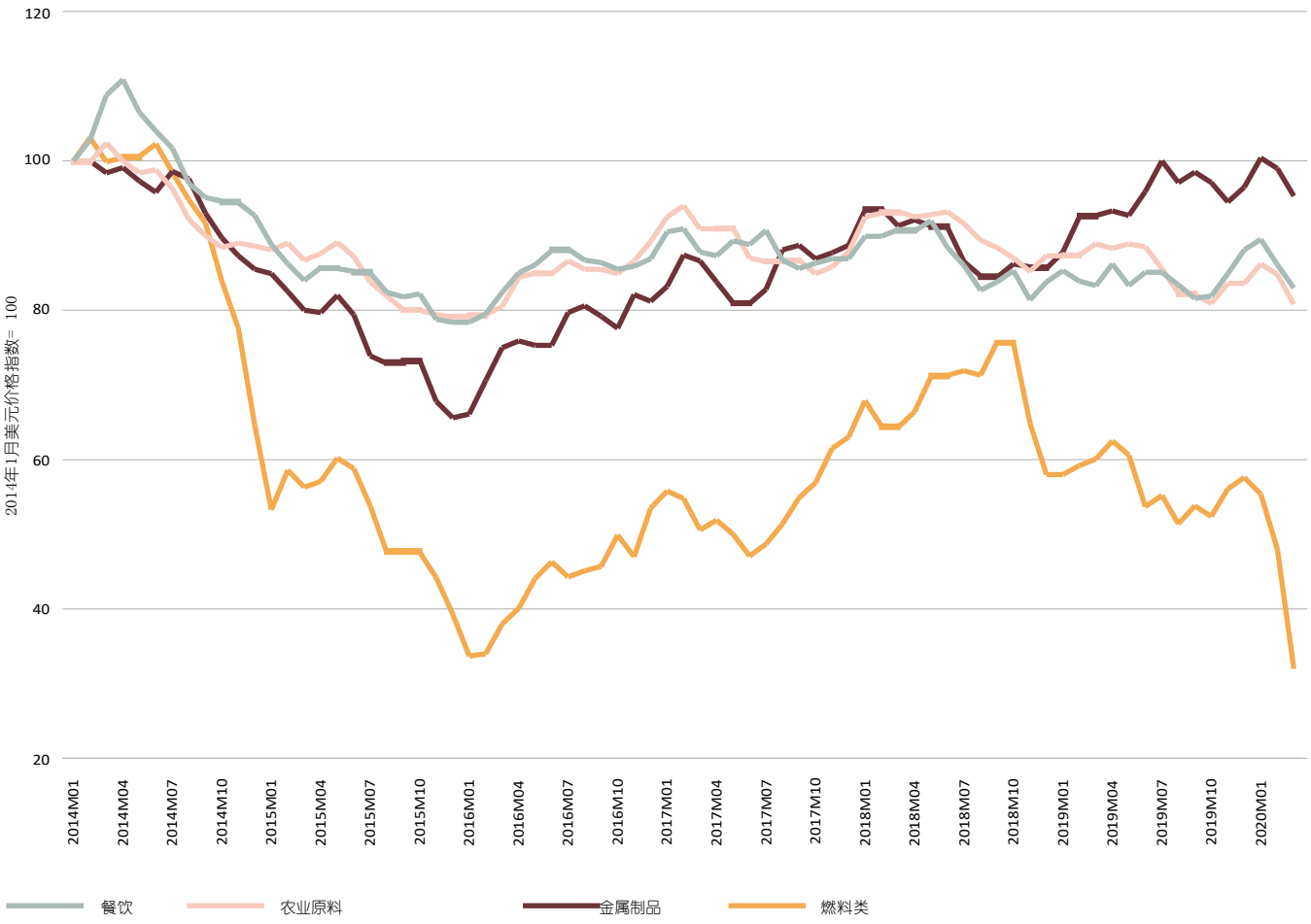

资料来源：国际货币基金组织的初级商品价格。

- 燃料价格在2019年下降了17%，并且由于出行限制和应对COVID-19大流行的社会疏远措施减少了能源需求，预计燃料价格将在2020年进一步下降。
- 食品和农业原料在2019年分别下降了3%和5%。
- 2019年，金属价格比上年上涨了7%。

汇率

尽管贸易政策不确定性加剧，但汇率在2019年保持相对稳定。

图3.5
2014年1月至2020年1月特定经济体的汇率指数[1]
（2014年1月指数= 100）

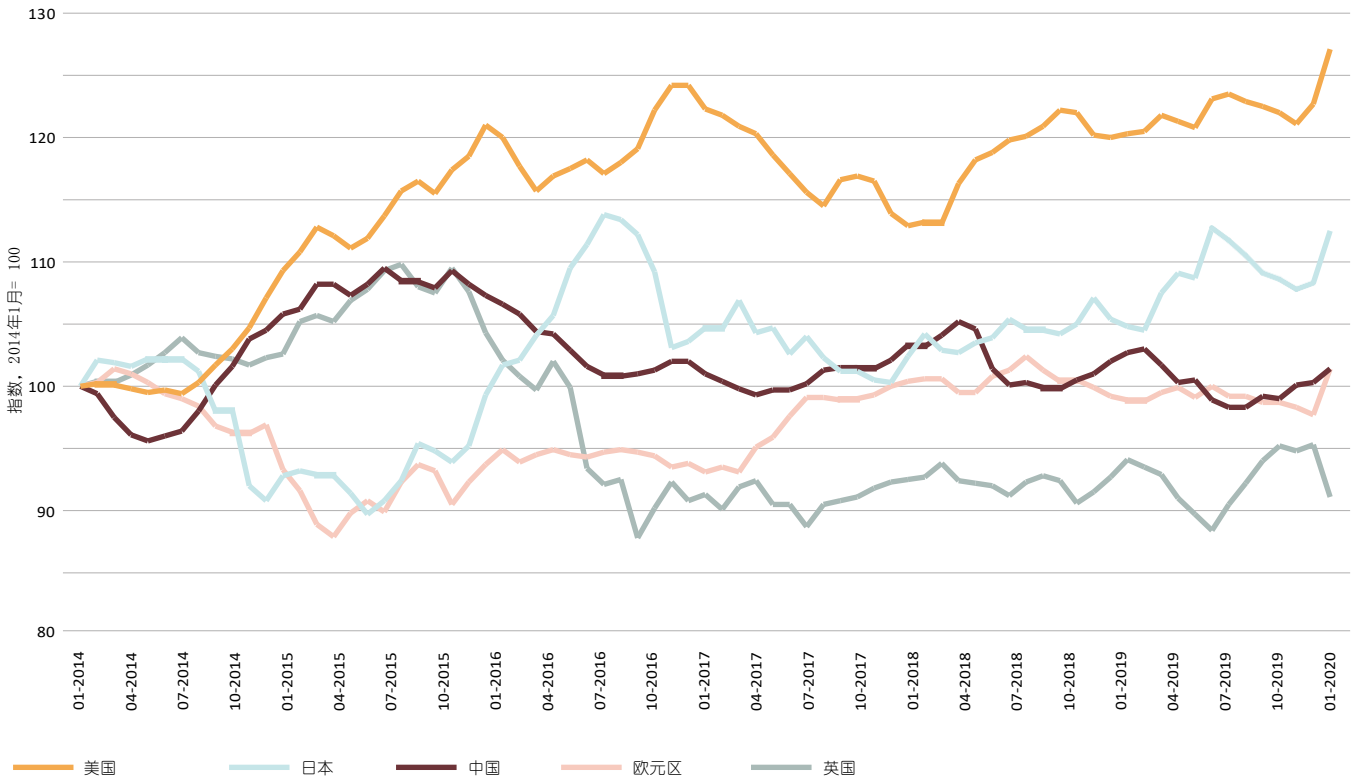

1）针对多种货币的名义有效汇率指数。资料来源：国际清算银行。

- 美元兑美国贸易伙伴的货币平均上涨3%，而欧元
  和人民币在2019年分别下跌了1%和2%。
- 日元在2019年升值了5%，而英镑则保持在0%不变。
- 在COVID-19大流行期间，美元升值，反映出该货币作为金融避风港的作用。美元进一步走强可能会增加以美元计价债务的净外国借款人的财务压力。

世界贸易价值

四季度世界商品出口美元价值均下降
与上一年相比，2019年的降幅最大，尤其是在出口自然资源的地区。

图3.6
2018Q4-2019Q4各地区商品出口总值增长
（同比变化）

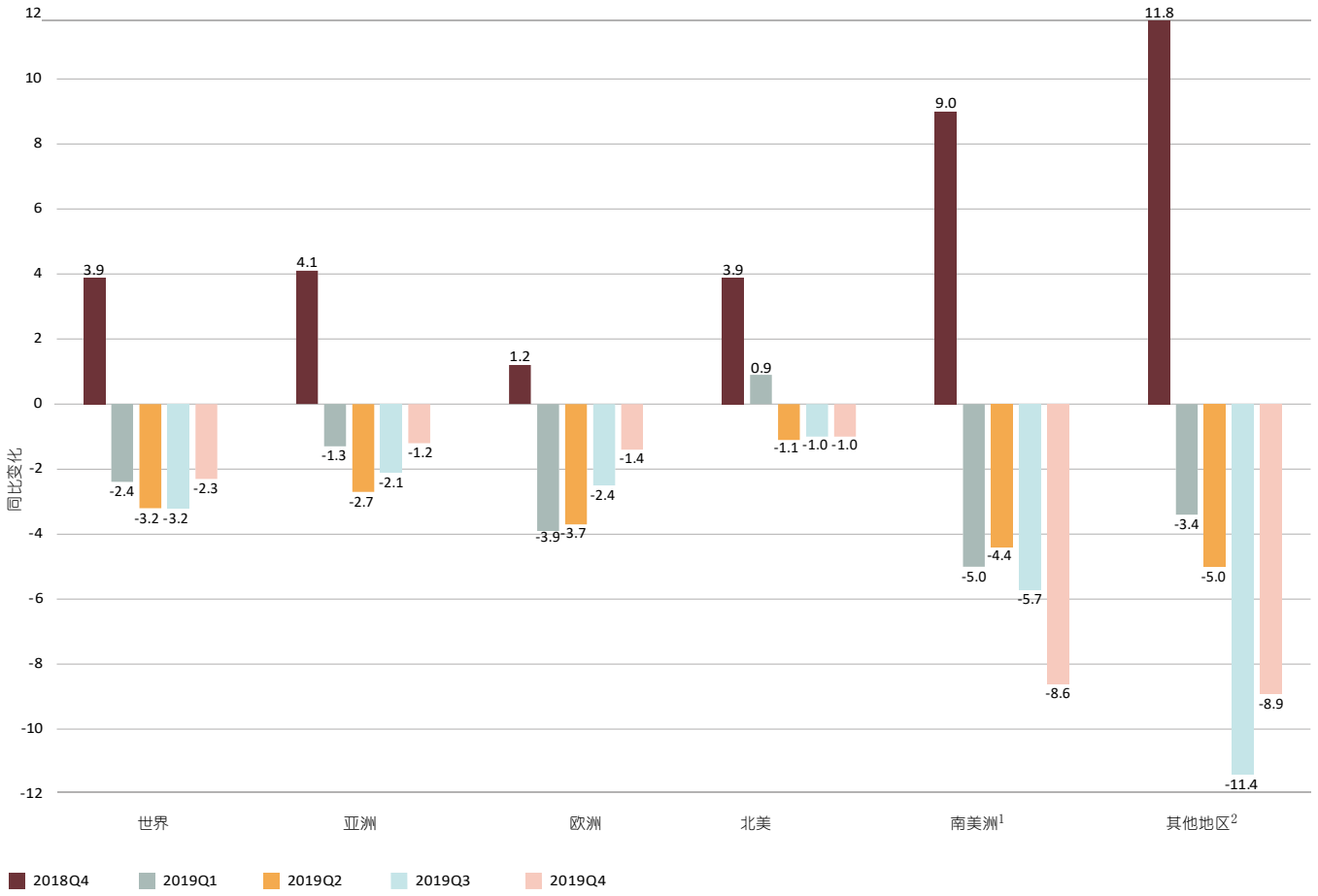

1 指南美和中美洲以及加勒比海地区。
2 “其他地区”包括非洲，中东和独立国家联合体，包括准会员国和前成员国。资料来源：WTO。

- 商品贸易的美元价值同比增长从2018年第四季度的+ 3.9%降至2019年第二季度的-3.2%，然后在2019年第四季度上升至-2.3% 。
- 在2019年最后一个季度，北美，欧洲和亚洲均录得1%至1.5%的小幅下降。
- 南美和“其他地区”的下降由于石油和大宗商品价格下跌降低了出口收入，2019年第四季度分别为-8.6%和-8.9%。

尽管服务贸易仍然强于商品贸易，但2019年服务贸易有所减弱。

图3.7

2015-19年按类别分列的商业服务出口值增长

（年度百分比变化）

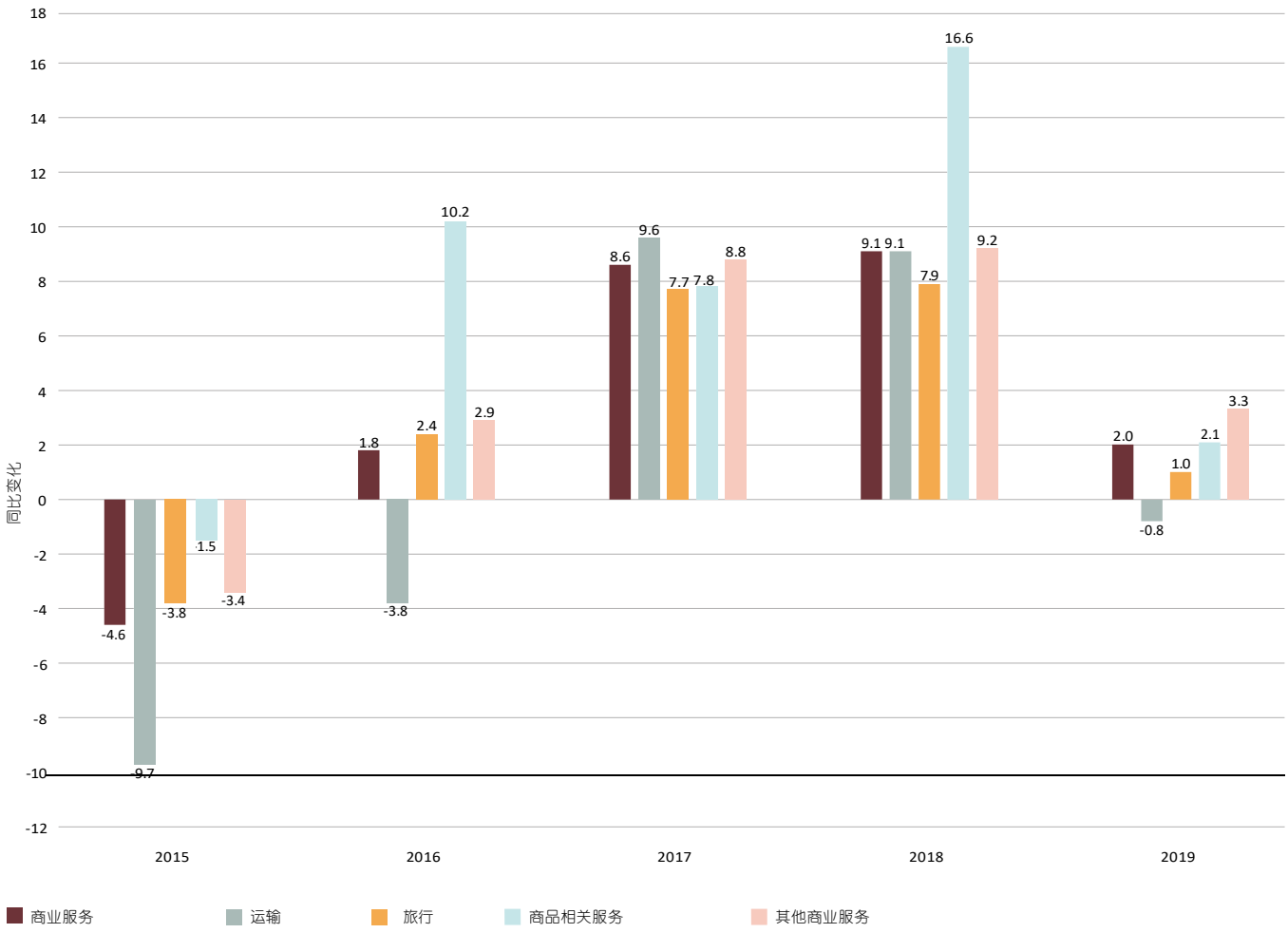

资料来源：WTO-UNCTAD与ITC和UNSD合作。

- 2019年商业服务贸易在与货物贸易有关的部门中特别薄弱。
- 世界出口美元价值同比增长
  与商品有关的服务从2019年的2.1%下降到2019年的2.1%
  2018年为16.6%。
- 运输服务出口在2018年增长9.1%之后，在2019年下降了0.8%。
- “其他商业服务”（包括金融服务，IT服务）在2019年的出口增长了3.3%。与2018年的出口增长9.2%相比，这仍然显着放缓。
- 由于2019年汇率波动不大，因此商业服务贸易的放缓主要是由于
  真正减少经济活动，而不是改变汇率。

以美元计算的美国和欧元区等先进经济体的商业服务出口额在2019年同比温和增长，而中国，日本和印度等亚洲经济体的增长略快。

图3.8
2018Q4-2019Q4部分经济体的商业服务出口
（同比变化）

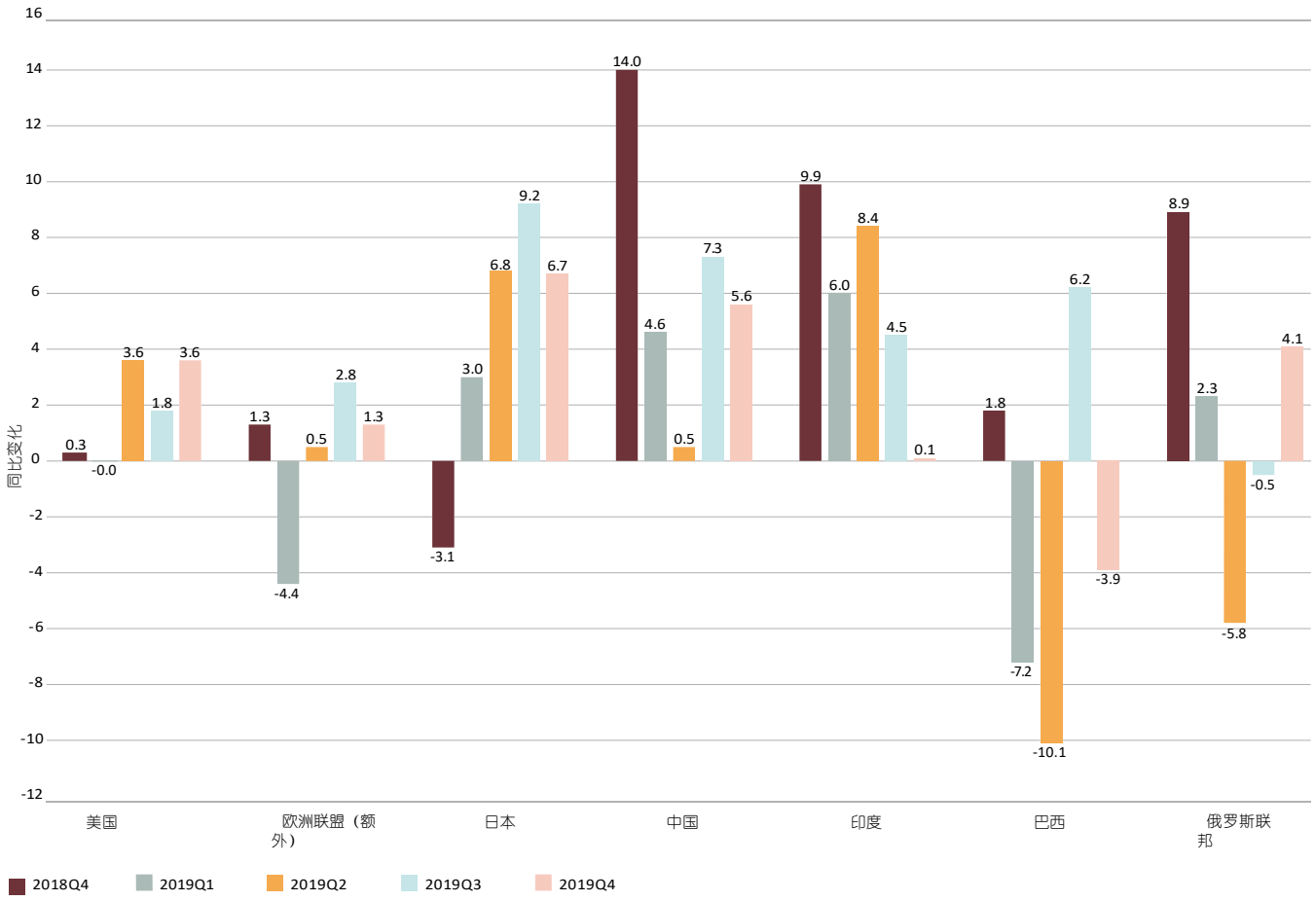

资料来源：WTO-UNCTAD-ITC。

- 印度和中国的商业服务出口增长在2019年期间减弱。到第四季度，印度的出口增长已放缓至大约从2018年第四季度的近10%增长到0.1%。中国的增长从同期为14%。
- 美国服务出口的增长从2018年第四季度的0%升至2019年第四季度的3.6%。同时，欧盟出口温和增长，约为1.5%。
- 自然资源出口商在2019年的服务出口出现波动。巴西同比录得负增长四分之三的季度增长，而俄罗斯的出口则在年中减弱，然后在年底恢复。
- COVID-19大流行可能会对全球服务贸易产生严重的负面影响，因为许多最大的服务供应商和消费者都实施了旅行限制和社会隔离措施。
- 可能从大流行中受益的一类是IT服务，由于在家工作的人越来越多，需求也有所增加。

COVID-19与贸易

世界商品贸易量在2008年急剧下降。

到2020年上半年，COVID-19大流行已经破坏了全球经济。领先指标为经济放缓的程度以及与早期危机的比较提供了线索。

图3.9

2008年1月至2020年5月全球PMI新出口订单指数

（指数，底数= 50）

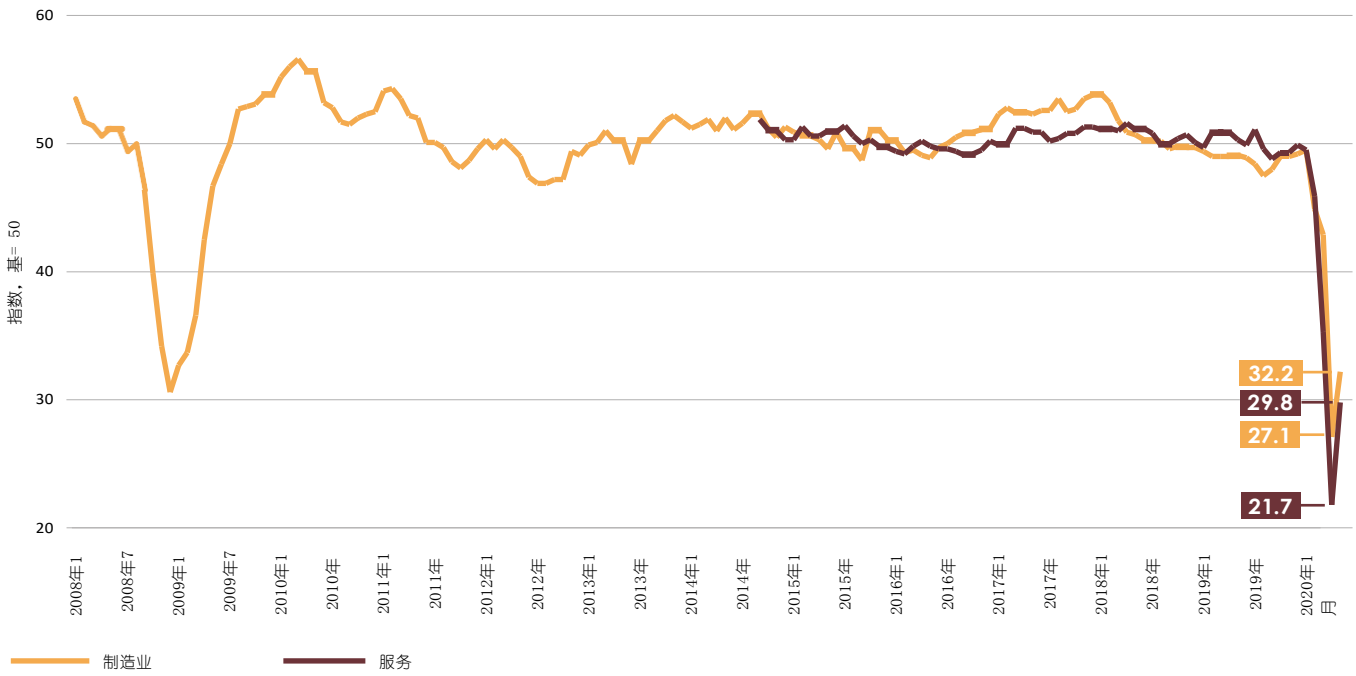

注意：大于50的值表示膨胀，而小于50的值表示收缩。资料来源：IHS Markit。

- 采购经理人指数（PMI）显示，到2020年4月，制造商的新出口订单从基准值50急剧下降至27.1。同月，服务业的新出口订单下降至21.7，也以50为基准进行测量。
- 2020年5月，制造业和服务业出口订单指数分别反弹至32.2和29.8，但仍大大低于趋势。
- PMI的变化往往预示着实际贸易流量的变化，这表明贸易水平可能在2020年4月或2020年5月触底，然后在6月开始回升。

集装箱运输呈下降趋势，因为COVID-19大流行引发了全球经济衰退。

图3.10
2007年1月至2020年5月全球集装箱吞吐量
（经季节调整的指数，2015年= 100）

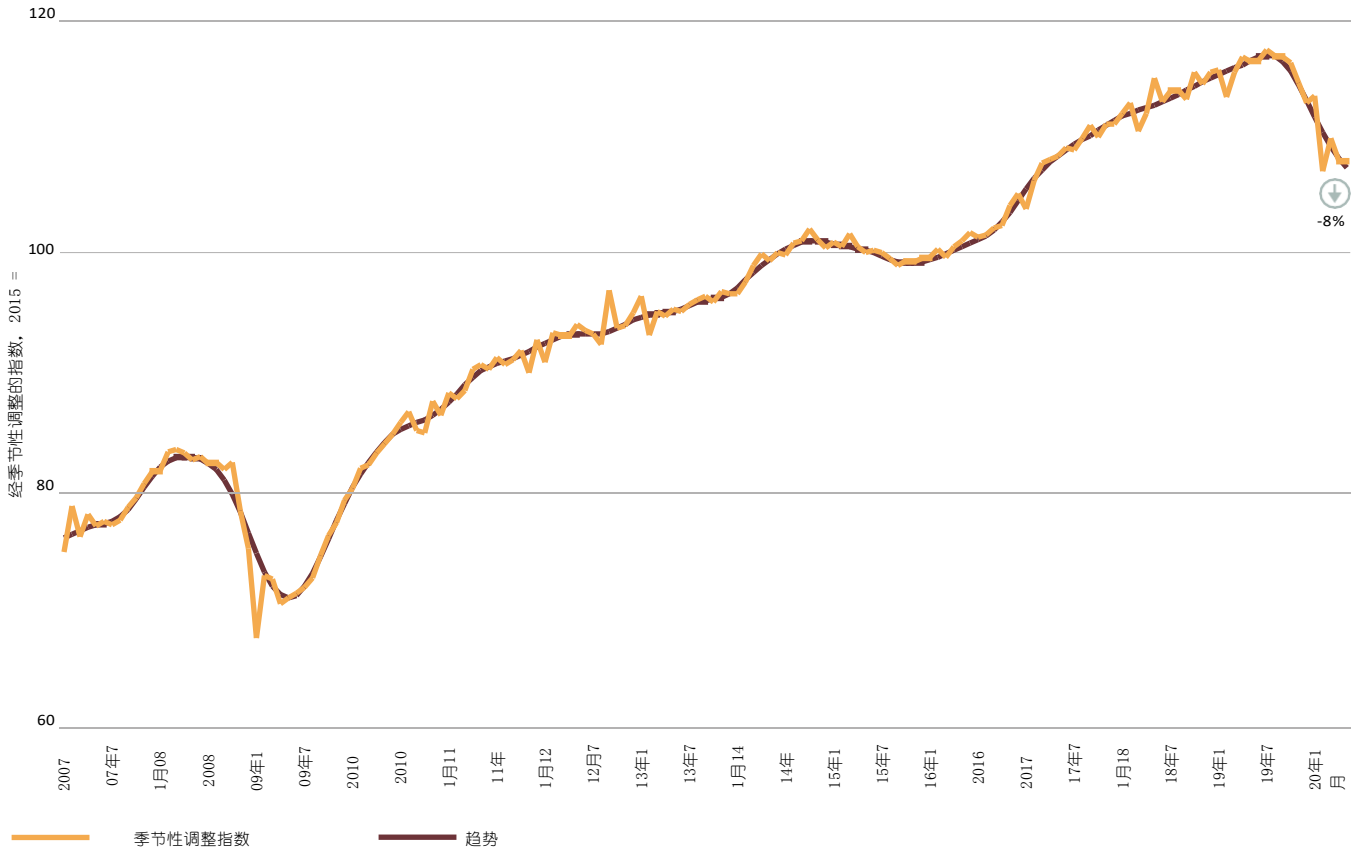

资料来源：航运经济与物流研究所。

- 经季节性调整的集装箱港口吞吐量指数在2020年5月同比下降8%，没有明显触底回升的迹象。
- 2020年的下降幅度不到2008-09年金融危机期间从高峰到低谷的14%，
表明面对COVID-19大流行，集装箱运输具有一定的弹性。

由于实行了严格的社会疏远措施和旅行限制，航空旅行和运输已经崩溃。

图3.11
2020年1月5日至2020年6月14日每天的全球商业航班
（航班数）

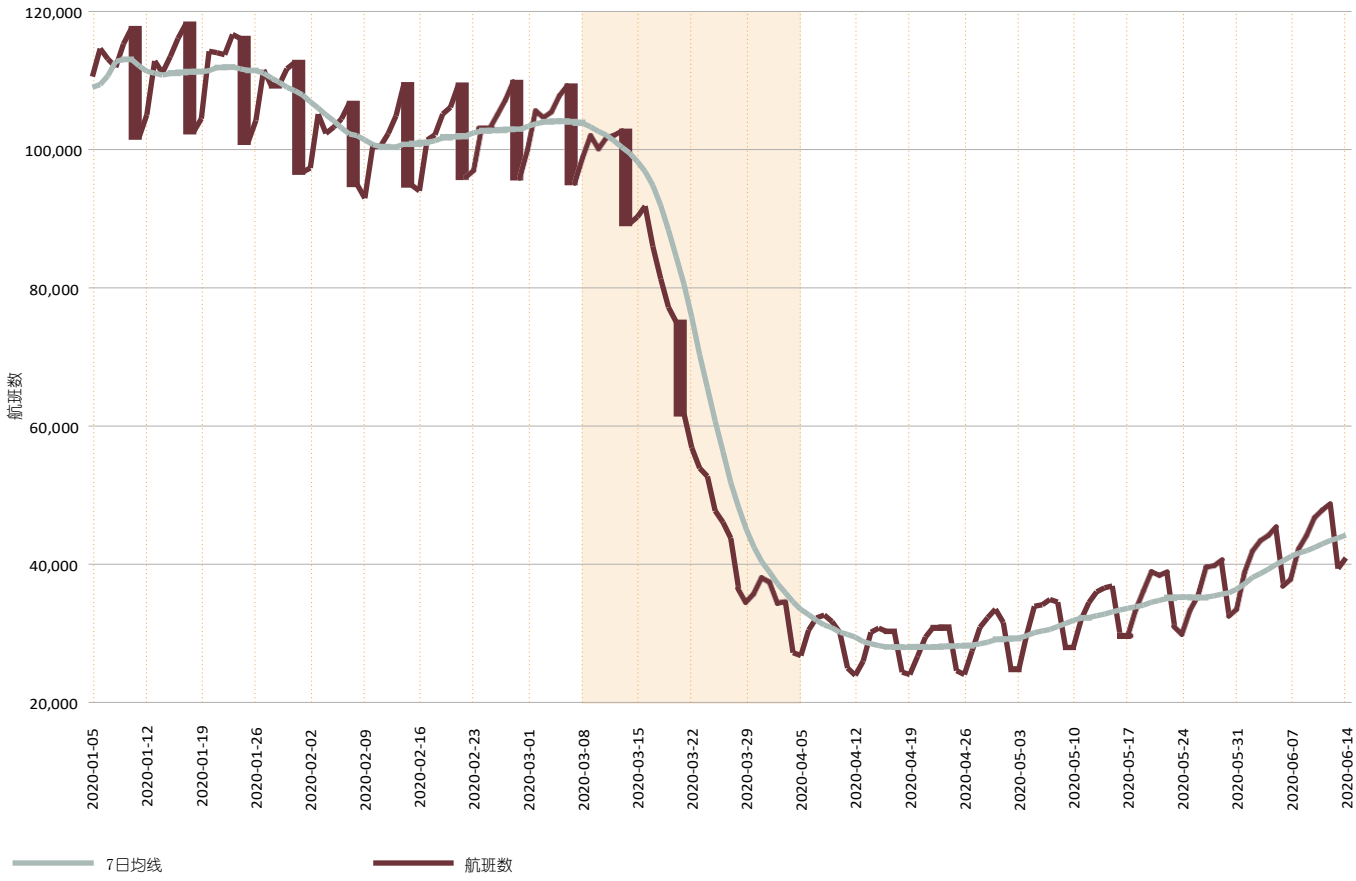

资料来源：FlightRadar。

- 包括客运和航空运输在内的全球商业航班与去年同期相比下降了74%
  2020年1月5日至2020年4月18日。
- 下降表明商品贸易和商业服务贸易都急剧放缓，因为国际航班载有大量航空货物并且还与旅行和运输等贸易服务紧密相关。
- 到2020年6月中旬，航班反弹了58%，这可能表明经济开始复苏
  随着应对大流行的措施有所放松。

2020年展望

2020年4月，世贸组织经济学家估计，由于COVID-19大流行破坏了世界各地正常的经济活动和生活，2020年世界贸易将下降13%至32%。随后对贸易发展的追踪表明，下降可能更接近乐观情况，但如果复苏的话，结果仍然可能更糟
病毒的。

图3.12
2018Q4-2020Q1某些经济体的实际GDP增长
（季度环比变化）

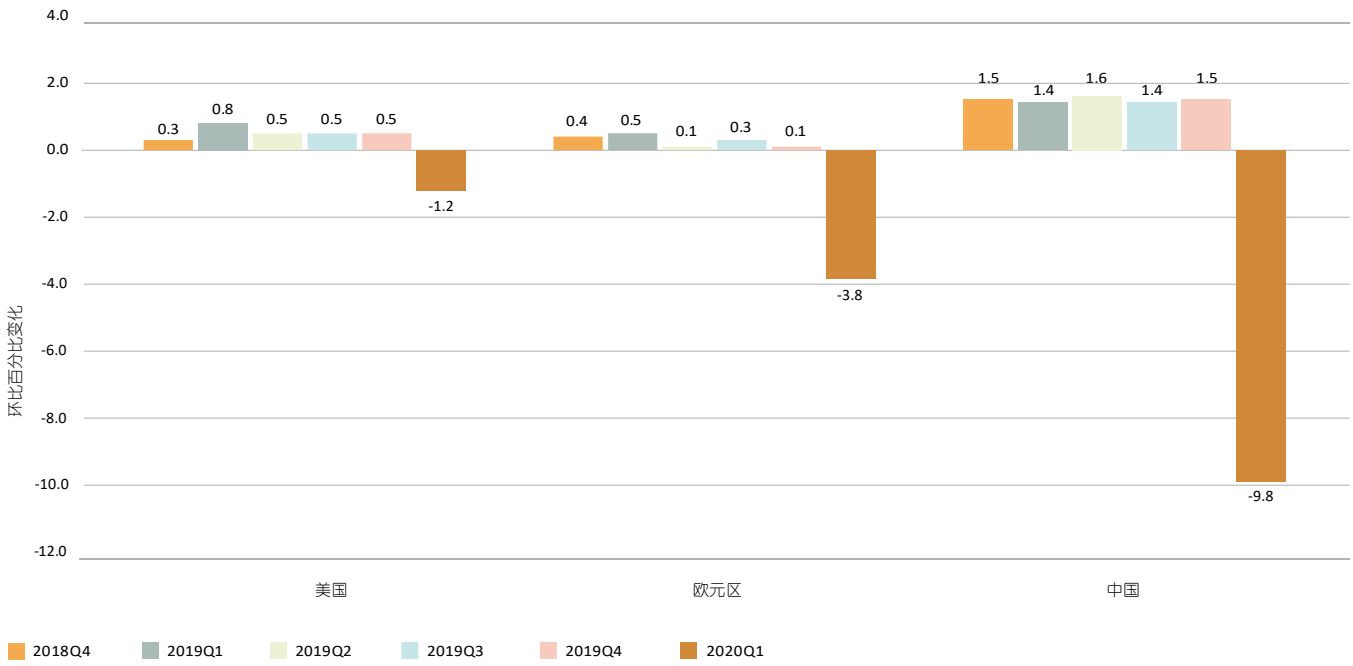

资料来源：经合组织国民账户统计。

- 世界贸易的预期下滑幅度在很大程度上取决于控制COVID-19大流行和找到有效治疗所需的时间。
- 中国在2020年第一季度的国内生产总值与上一季度相比下降了9.8%。这相当于年化率为-45%。
- 2020年，美国第一季度GDP增长率为-1.2%（年增长率为-4.8%），而
欧元区的国内生产总值估计为-3.8%
（年化-14.4%）。预计2020年第二季度美国和欧元区都将出现大幅下跌。

与上一年相比，2020年4月大多数经济体的商品出口均急剧下降。

图3.13
选定主要贸易商的商品出口，2020年4月
（同比变化）

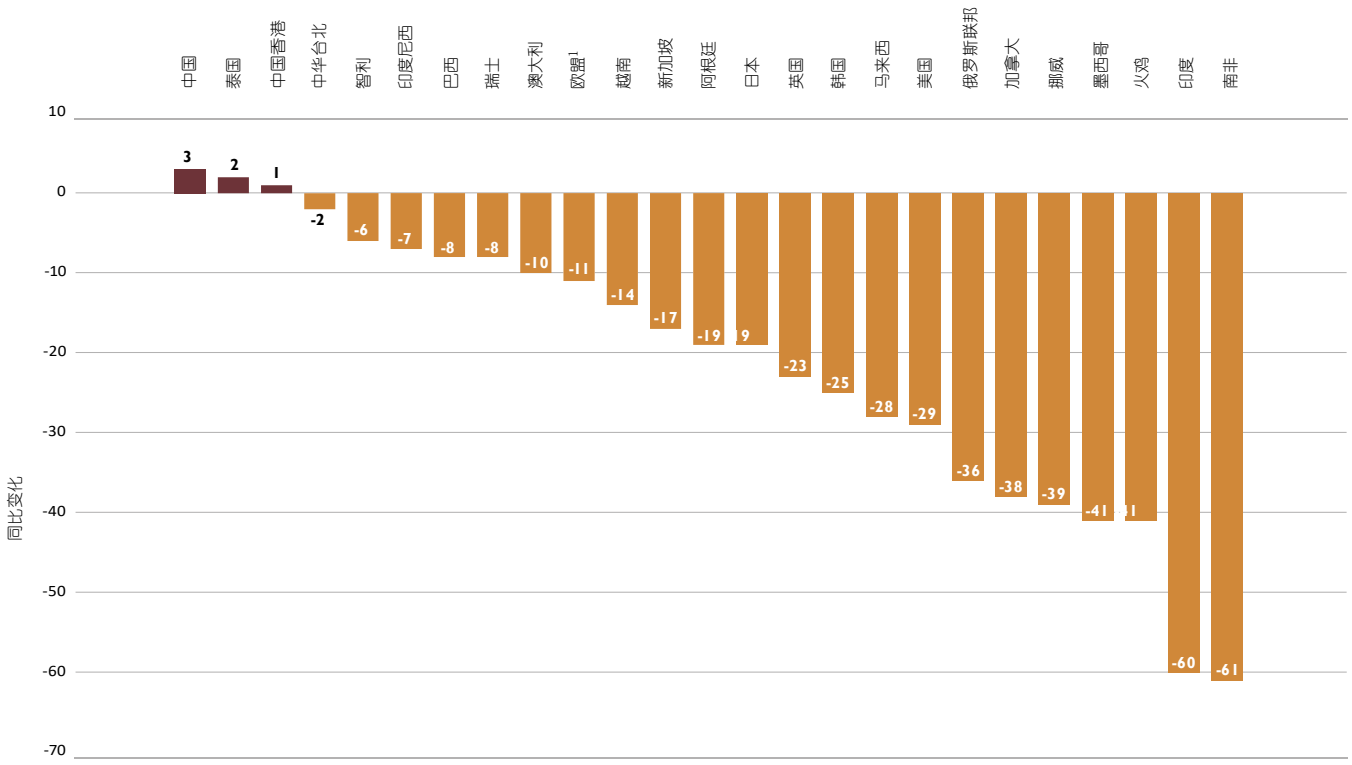

资料来源：世贸组织。
1欧盟指的是2020年3月的同比增长。

- 选定的主要贸易商在2020年4月的商品出口下降幅度（同比变化）为-2%（中国台北）至-61%（南非）。以当前美元计算的每月商品贸易统计数据，在数量上比季度统计更及时。
- 尽管某些亚洲经济体避免了下降在出口方面（2020年4月），其进口增长仍然为负。例如，到2020年4月，中国和泰国的进口分别下降了14%和17%。

COVID-19爆发严重打击了服务质量。

图3.14
选定主要贸易商的服务出口，2020年3月
（每月百分比变化，同比）

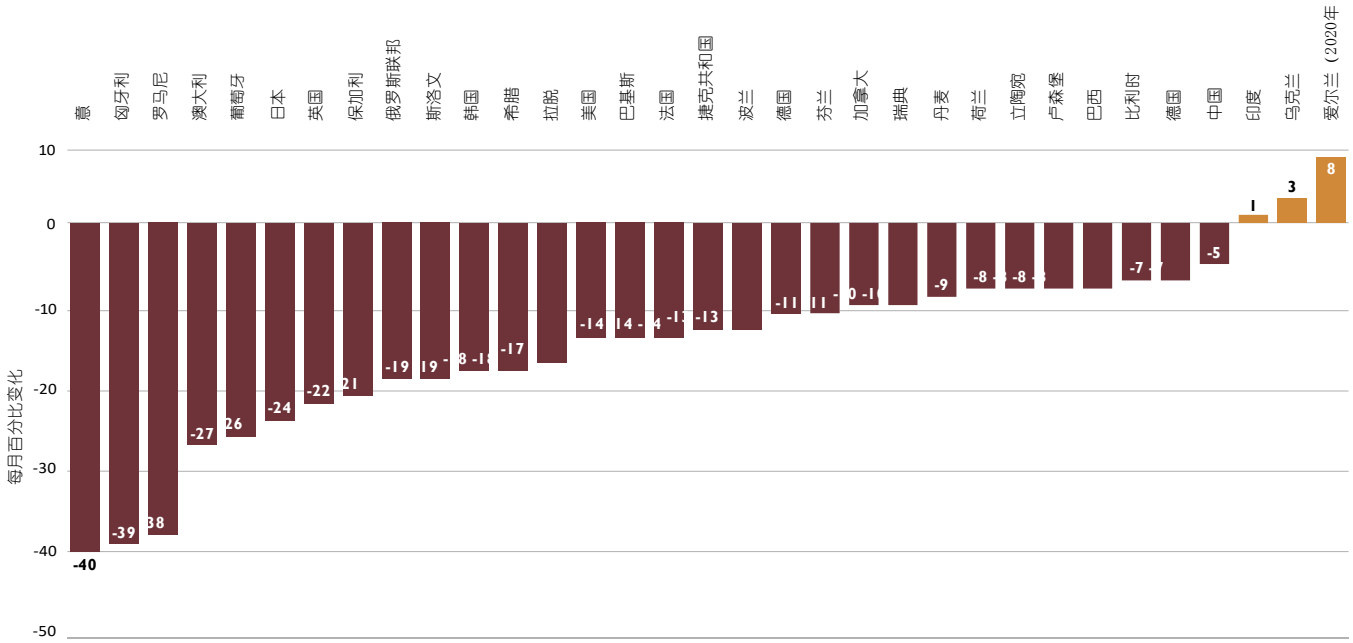

- 与商品不同，服务无法在以后的阶段生产，存储和出售。因取消航班，餐厅或酒店预订而造成的出口收入损失永久丢失，无法追回。出于个人或商业原因的国际旅行，航空运输以及文化，体育和娱乐活动都链接在一起。它们占世界服务出口的40%以上。由于国内和东道国的旅行限制，这些服务受到COVID-19大流行的直接影响。这些活动使人们无法移动，消费或提供服务。

- 2020年3月，主要贸易商的服务出口急剧下降，与2019年3月相比，意大利的出口下降了40%。在这些经济体中，它们平均占2019年全球服务出口的一半以上，平均下降了约2020年3月为15%。2020年4月的数据显示下降幅度更大。在美国，领先的服务贸易商，出口下降了14%。在季节性调整的基础上，英国是第二大出口国，下降了22%。

- 出口国的增长仍然为正由IT服务主导。 2020年3月，印度和乌克兰的服务出口增长了1%，3 分别。在爱尔兰，受以下因素的支持，2020年第一季度的数据显示增长了8%。在2020年的前三个月中，计算机服务出口增长了15%以上。IT服务占2019年爱尔兰服务出口的51%。

- 由于远程工作，COVID-19危机使投资于数字化的公司能够确保生产率。在大流行之前就已经存在的这种趋势，由于网络安全基础设施，云计算，服务平台的开发等新兴领域，将进一步促进IT服务的发展。和虚拟工作场所。

第四章

换档模式中贸易

本章重点介绍了由贸易紧张局势，对各种产品的需求增加，数字技术的影响以及COVID-19大流行的影响等因素导致的各个部门贸易方式的转变。

商品贸易	34
服务贸易	47
化学品和药品的全球供应链	55
统计报告	59



2019年贸易紧张局势加剧加剧
全球经济放缓，部门和产品的贸易活动水平受这些紧张局势影响。



COVID-19大流行证明了维持药品和医疗设备开放供应链的重要性，这对解决该病毒至关重要。



尽管2019年粮食价格下跌了3%，但全球粮食出口价值下降仅略低于1%。



流行病突出了现有统计工具在衡量与COVID-19相关的商品贸易中的局限性。



消费者为减少废物和使用对环境造成破坏的产品而施加的压力越来越大，导致对可再生能源产品和风力涡轮机，太阳能电池板等环保产品的需求增加
和电动汽车。



与货物有关的服务，例如货运和制造服务，已受到日益加剧的贸易紧张局势和COVID-19大流行的直接影响。

商品贸易

铁和钢

贸易紧张局势导致2019年钢铁出口量每年下降12%。

图表4.1
2000-19年世界钢铁出口
（十亿美元和年度百分比变化）

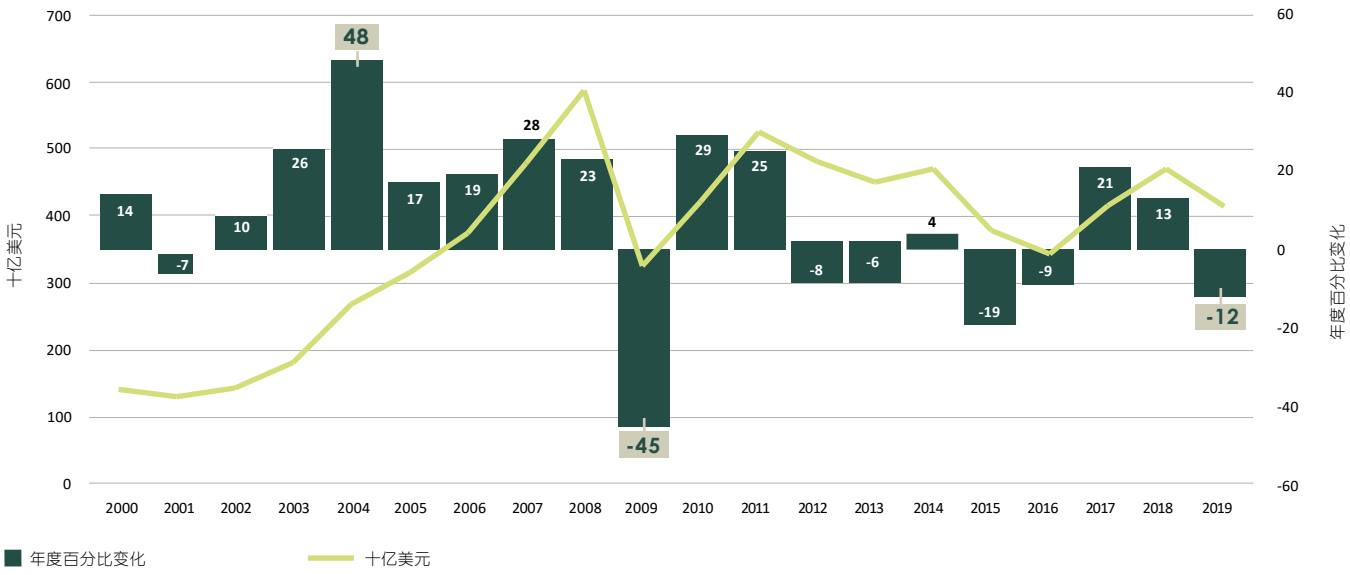

资料来源：世贸组织秘书处，根据贸易和贸易数据监测中心的数据。

- 从2000年到2019年，世界钢铁出口平均每年增长6%。2004年的最高增长（+ 48%）记录在2004年。2000年代大宗商品繁荣，而最严重的下降是在2009年金融危机之后（-45%）。
- 2019年钢铁出口下降12%，是自2000年以来的第三大下降幅度。

图4.2
2019年钢铁十大出口商
（十亿美元）

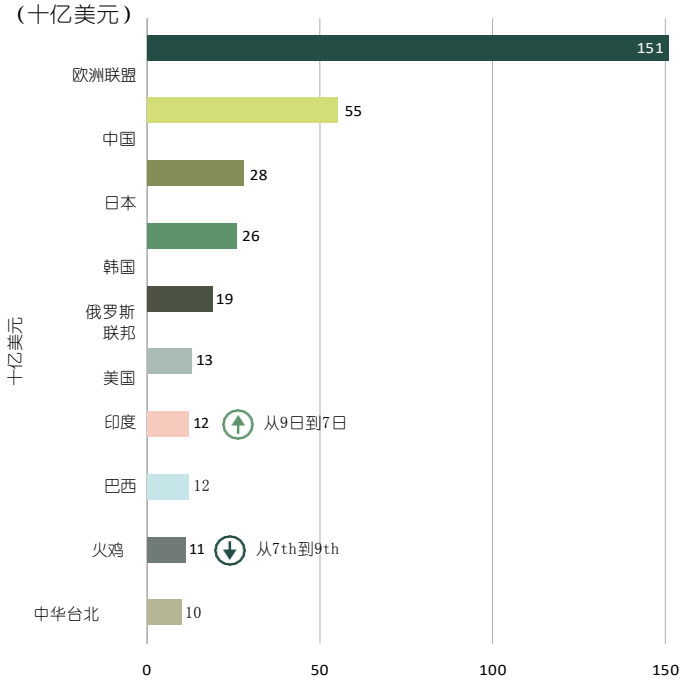

- 欧盟仍是2019年最大的钢铁出口国。其出口额几乎是第二大出口国中国的三倍。
- 2019年所有前十大出口商的出口均下降，其中俄罗斯遭受的损失最大（-21%），其次是中国台北（-16%），美国（-14%）和土耳其（- 14%）。
- 前十名出口商的排名基本保持不变。然而，印度从第九上升
到2019年排名第七，而土耳其则朝相反的方向发展。

资料来源：世贸组织秘书处，根据贸易和贸易数据监测中心的数据。

图4.3
2018-19年度印度钢铁出口的主要目的地
（百分比）

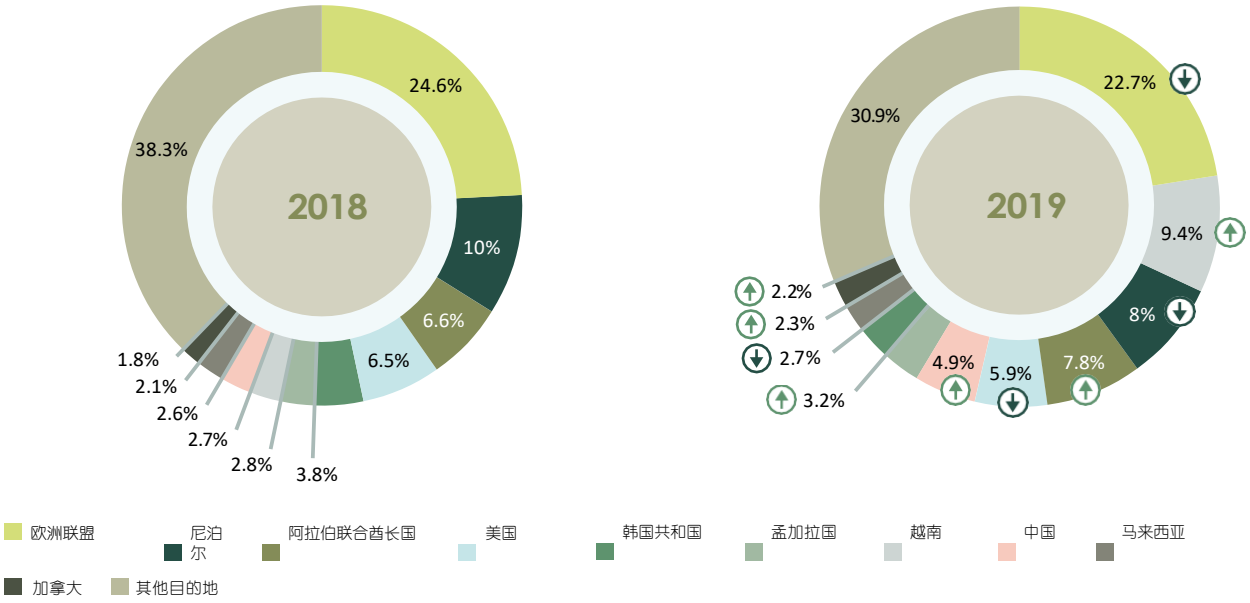

资料来源：印度商业和工业部。

•在前十大出口国中，印度的钢铁出口降幅最小，在2019年仅下降了1%。印度对尼泊尔等一些主要目的地的出口大幅下降（-21%）。美国（-10%）和欧洲联盟（-9%），但出口大幅增加其他合作伙伴，例如越南（+ 240%），中国（+ 84%），加拿大（+ 22%）和阿拉伯联合酋长国（+ 17%）。

世界食品贸易

2000年至2019年期间，世界粮食出口平均每年增长7%。

图4.4

2000-19年世界粮食出口

（十亿美元和年度百分比变化）

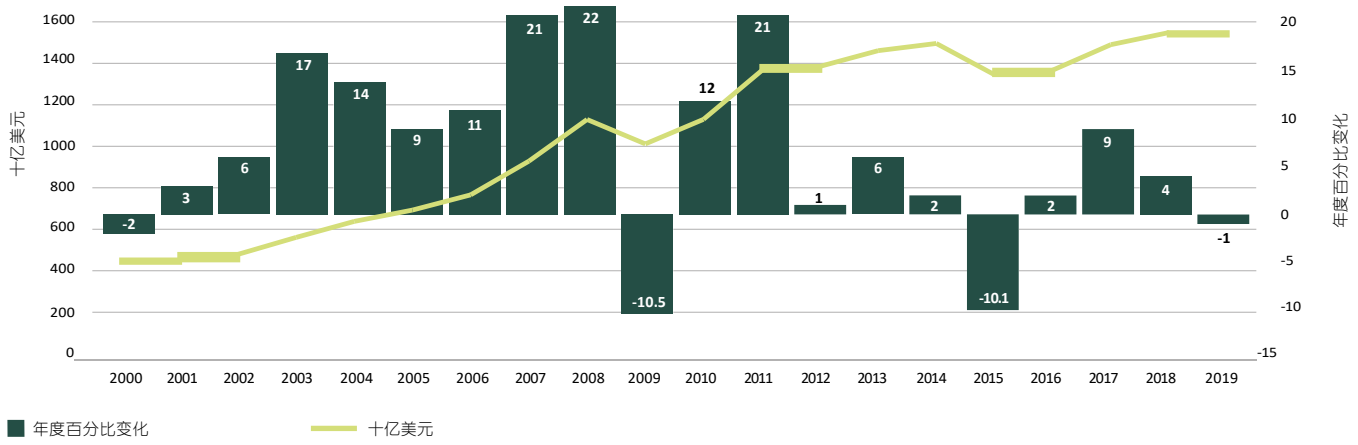

资料来源：世贸组织秘书处，根据贸易和贸易数据监测中心的数据。

- 粮食价格在2019年下降了3%，导致世界粮食出口下降了1%。相比之下，2018年增长了4%。
- 自2000年以来，在2007-08年世界粮食价格危机之后，2008年世界粮食出口增幅最大（+ 22%）。降幅最大的是2009年（-10.5%）。

图4.5

2019年十大食品出口国

（十亿美元，每年百分比变化）

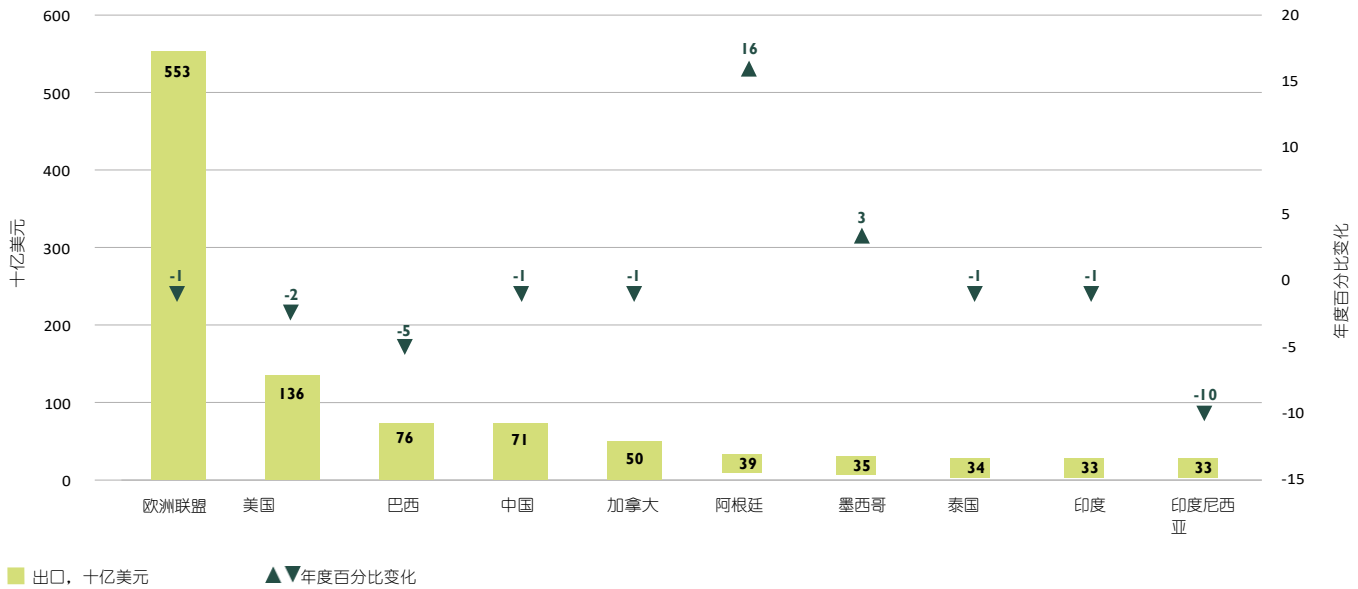

资料来源：世贸组织秘书处，根据贸易和贸易数据监测中心的数据。

- 十大出口国中有八国的食品出口在2019年下降，其中印尼出口下降幅度最大（-10%）。部分原因是下降了31%出口到印度的食品。阿根廷的出口增长最快，2019年增长了16%，部分原因是对越南的谷物出口增长了51%。

在过去的十年中，中国的肉类产品进口大幅增长。

图4.6
2009-19年中国进口的主要食品
（占中国食品进口总量的百分比）

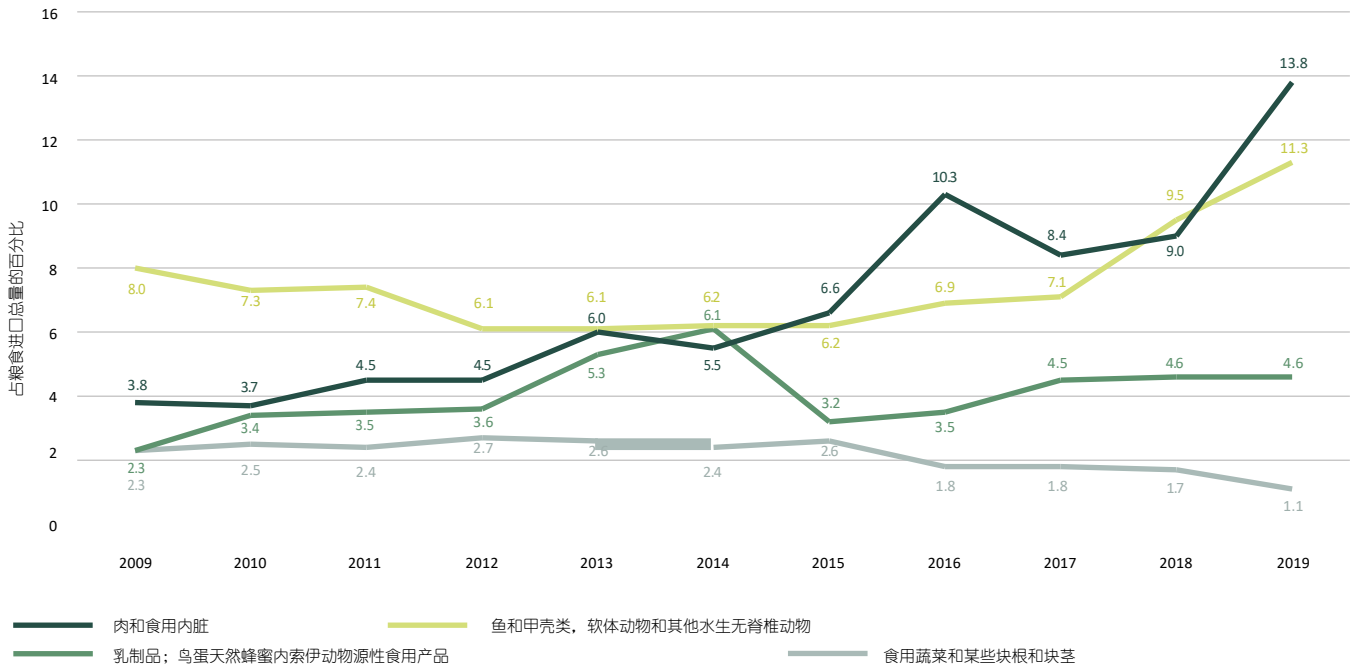

资料来源：WTO秘书处，基于贸易数据监控器的数据。

- 中国的肉类进口在2019年增长了71%，总额达到190亿美元（高于2018年的110亿美元）。冷冻牛肉的进口量增长了70%（从50亿美元增加到80亿美元）。猪肉进口量增加了一倍以上，从2018年的20亿美元增加到2019年的50亿美元。这些进口量的急剧增长主要是由于寻求更高质量的富裕买家的需求增加。由于2019年非洲猪瘟，国内猪肉产量下降也导致价格上涨。

- 就中国食品进口总量而言，肉类所占比例从2009年的3.8%增加到了13.8%。
在2019年，甲壳类鱼类从8%增长到同期为11.3%。“乳制品；鸟蛋；天然蜂蜜等”的类别总份额方面也有所增加，但蔬菜的
2.3 从2009年的5%增长到2019年的1.1%。

鱼和鱼制品

2019年北美和欧洲的鱼和鱼产品进口下降。

2019年世界鱼和鱼产品进口估计达到1460亿美元。

图4.7
2000-19年鱼和鱼产品的区域贸易
（十亿美元）

- 欧洲仍然是鱼和鱼产品的最大进口国，但其在世界总进口中所占的份额从
  2010年为41.4%，2019年为39.0%。欧洲进口货值在2019年下降了3%，部分原因是几种进口鱼类的价格下跌。

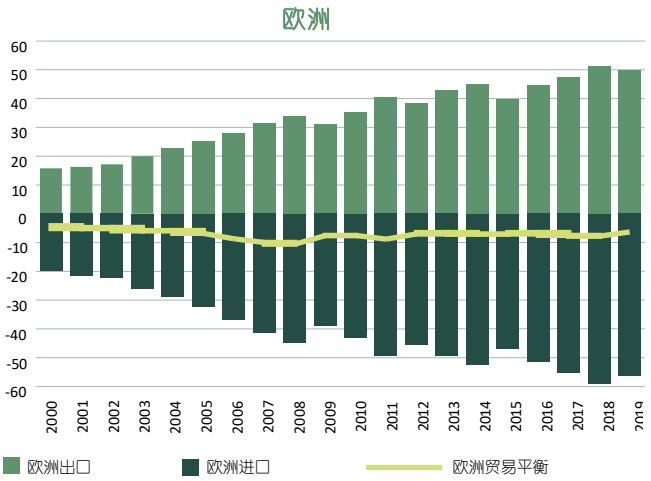

- 北美鱼和鱼产品进口下降
  2019年为2%，部分原因是中美贸易紧张局势。甲壳类占美国鱼类进口的最大份额。从中国进口的甲壳类动物数量下降
  由于截至2018年9月美国征收的关税增加，2019年占84%。

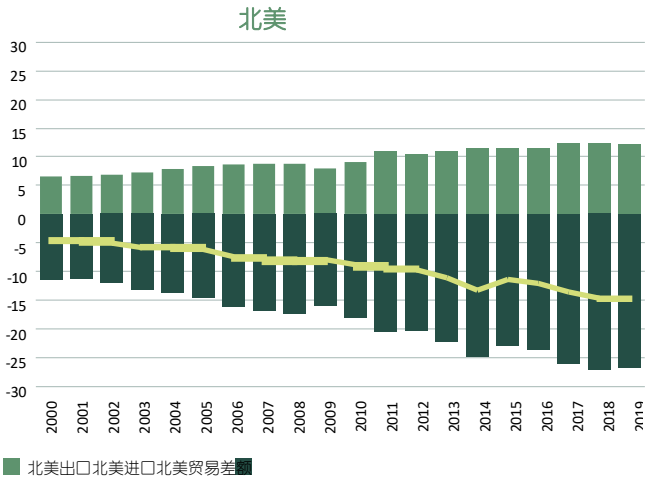

- 中东在世界鱼和鱼产品进口中所占份额最小，但最近需求增长
  年份。人口的增长，特别是外国居民的人口增长，促成了这一需求的增长。自2010年以来，需求以年均7%的速度增长。

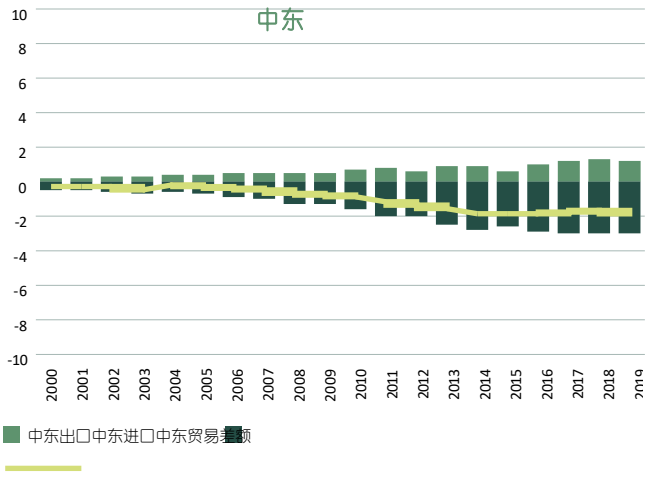

资料来源：世贸组织秘书处，根据贸易和贸易数据监测中心的数据。

自2000年以来，亚洲，南美和中美洲以及加勒比和非洲等几个地区的鱼和鱼产品出口一直稳定增长，帮助这些地区实现了积极的贸易平衡。

2019年世界鱼和鱼产品出口达到1510亿美元。

图4.8
2000-19年鱼和鱼产品的区域贸易
（十亿美元）

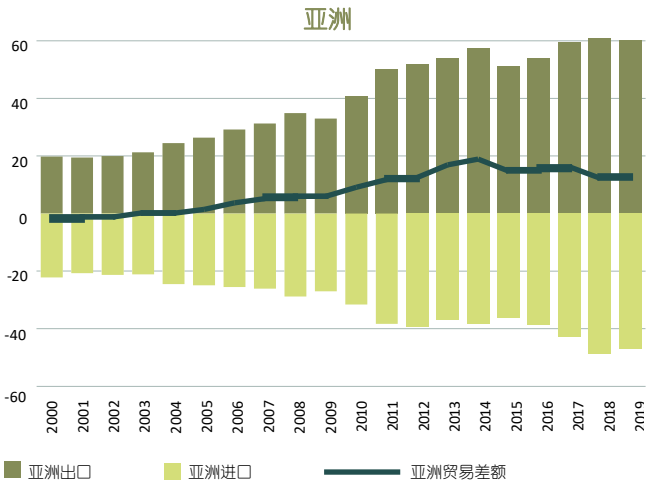

- 亚洲仍然是最大的鱼和鱼产品出口国，而中国继续保持其作为全球最大出口国的地位。中国生活水平的提高也导致对鱼和鱼产品进口的需求急剧增加。印度从需求增长中受益最大，2019年印度对中国的鱼和鱼产品出口额超过10亿美元，而2018年为5亿美元。

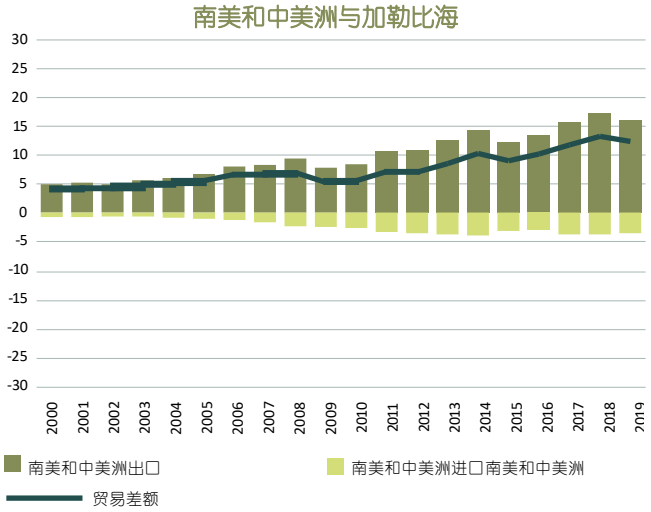

- 南美和中美洲及加勒比地区在世界鱼类和鱼类产品出口中的份额增加
2010年为8.2%，到2019年为10.6%。智利是该地区最大的出口国，尽管略微下降了2%。厄瓜多尔是该地区第二大出口国，2019年其出口增长了19%，对中国的出口增长了一倍以上。

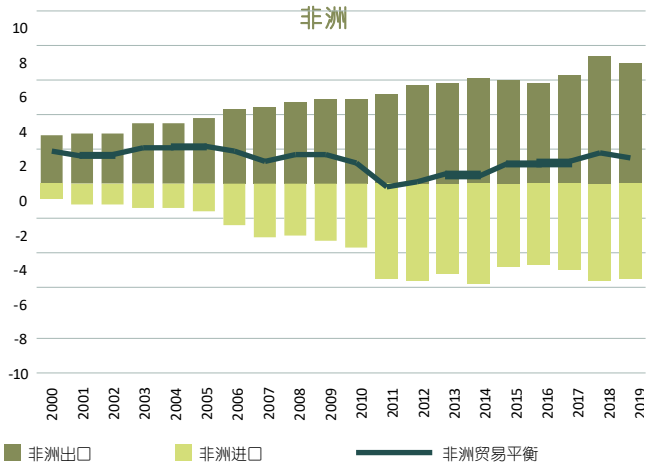

- 非洲在世界鱼和鱼产品出口中所占的份额从2003年和2009年的6.0%的最高水平降至2019年的4.7%。毛里塔尼亚在2018年（可获得数据的最新年份）表现尤为强劲。出口增长了58%。部分原因是该国参与了贸发会议的港口管理计划，帮助其发展了渔业。

资料来源：世贸组织秘书处，根据贸易和贸易数据监测中心的数据。

印度和厄瓜多尔在全球鱼类贸易的世界排名中增幅最大。

图4.9
鱼和鱼制品的主要贸易商，2010年和2019年
（秩）

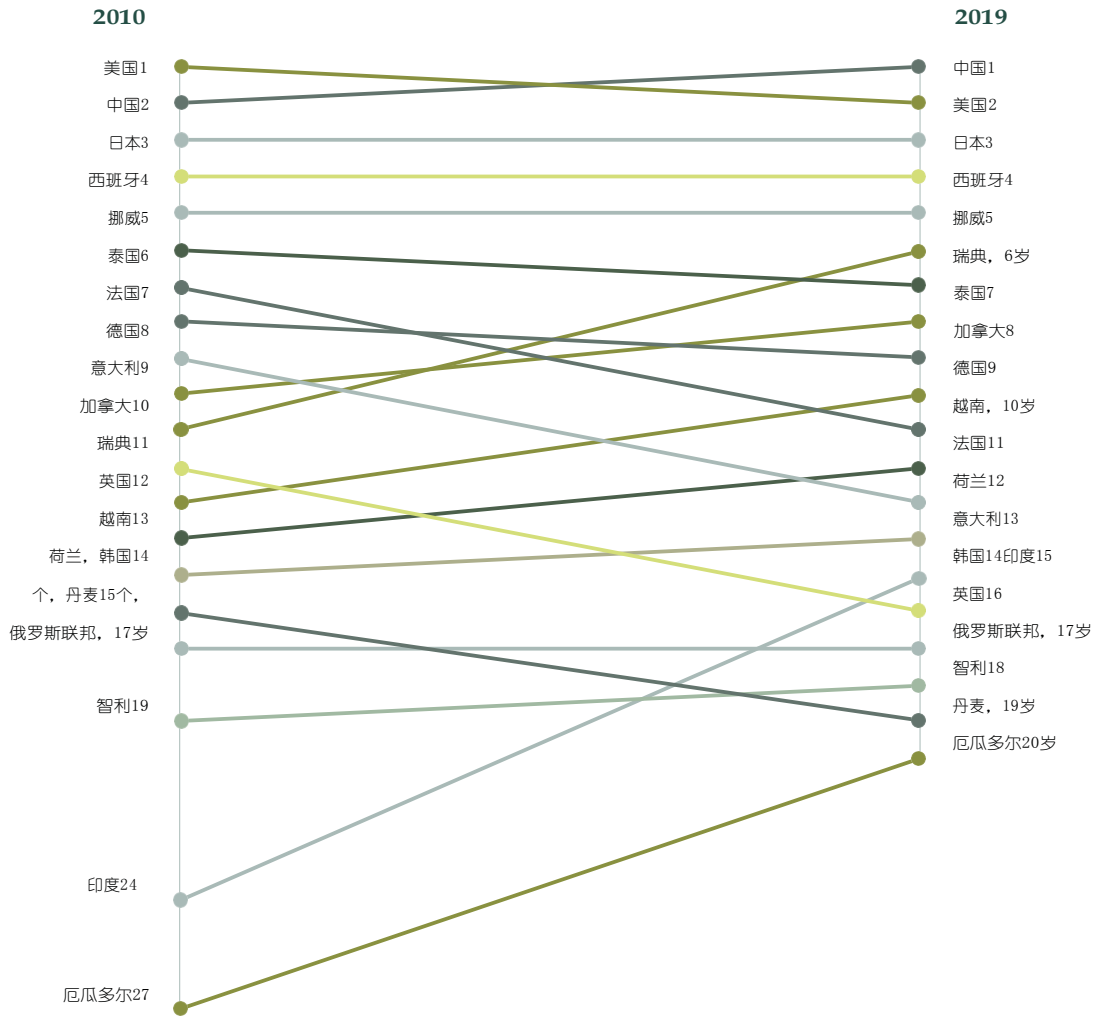

资料来源：世贸组织秘书处，根据贸易和贸易数据监测中心的数据。

- 自2012年以来，中国一直是世界领先的鱼类和鱼类产品贸易商，这主要是由于出口增加。自2018年以来，中国的进口需求已急剧上升。
- 瑞典的世界排名从第11位上升到第六位，法国，德国和意大利排名下降在排名中。
- 印度在2010年至2019年期间上升了9位，上升到第15位，而厄瓜多尔上升了7位，上升到第20位。两国受益于对中国的鱼和鱼产品出口增加，尤其是在2018年和2019年。
- 世贸组织正在就减少渔业补贴进行谈判。世贸组织成员的目标是在2020年缔结一项协定，以消除对非法，不报告和不管制捕鱼的补贴，并禁止对造成产能过剩和过度捕捞的某些形式的渔业补贴，并为发展中国家提供特殊和差别待遇。

可再生能源商品

近年来，可再生能源产品的贸易急剧增长。在2000年至2019年期间，风能产品的出口增长了14倍。

图4.10
2000-19年全球风力涡轮机出口，包括零件和附件
（百万美元）

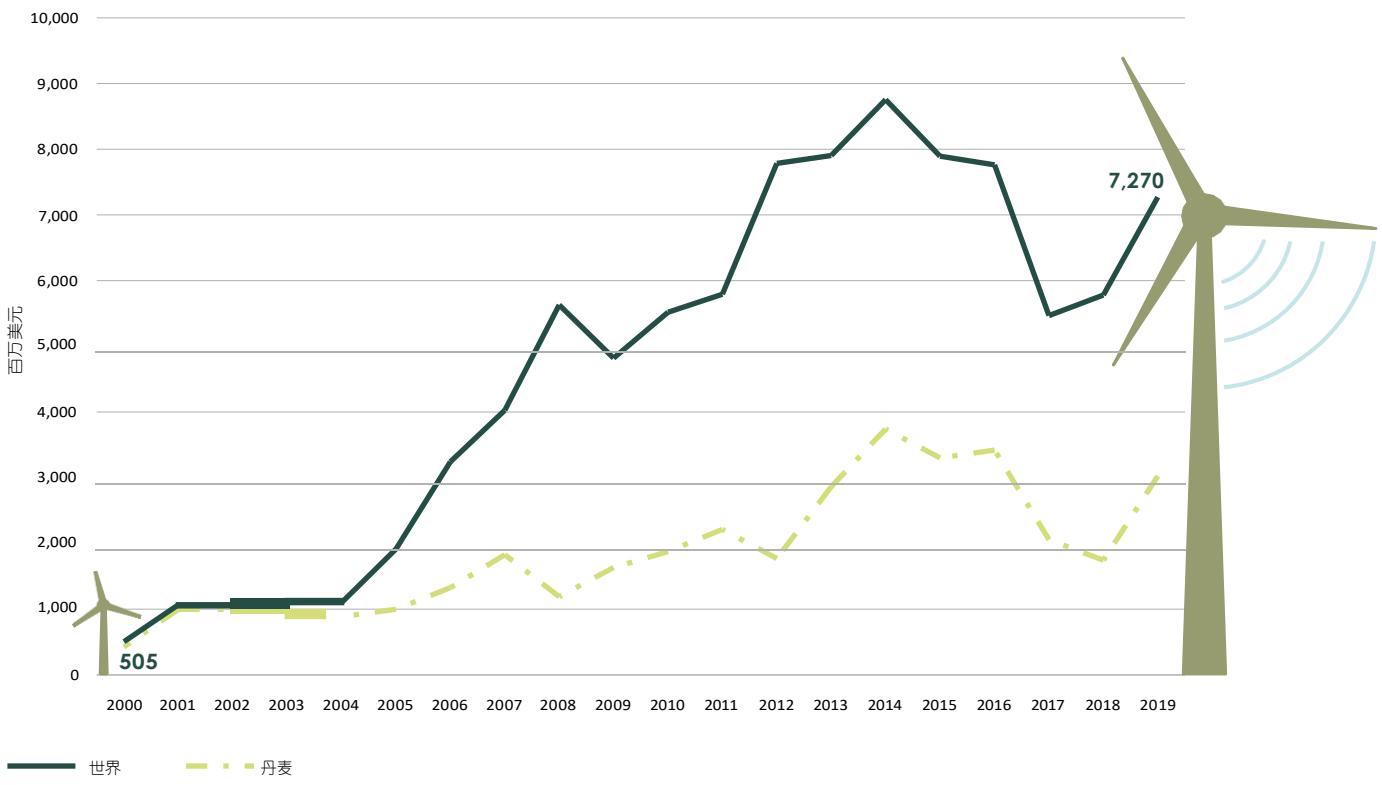

资料来源：世贸组织秘书处，根据贸易和贸易数据监测员（TDM）提供的数据

- 从2000年到2019年，世界风力涡轮机（包括零件和配件）的出口平均每年增长15%，从5.05亿美元增长到72.7亿美元。
- 2019年，风力涡轮机的出口增长了26%。这主要是由于丹麦对这些产品的出口增长了74%（丹麦对荷兰的出口大幅增长）。丹麦传统上
  世界领先的风力涡轮机供应商，包括
  零件和配件。 2000年，中国在世界出口中所占份额为85%。在2019年，其份额下降到42%，但它仍然是世界上最大的出口国
  其次是德国（28%），荷兰（13%）和中国（13%）。
- 2019年风力涡轮机的主要进口国是挪威（占世界进口量的13%），荷兰
  （11%），墨西哥（7%），澳大利亚（7%）和英国（7%）。

太阳能产品

自2005年以来，太阳能动力产品及相关产品的出口增加了一倍。

图4.11
2005-19年世界太阳能动力产品及相关产品的商品出口
（十亿美元）

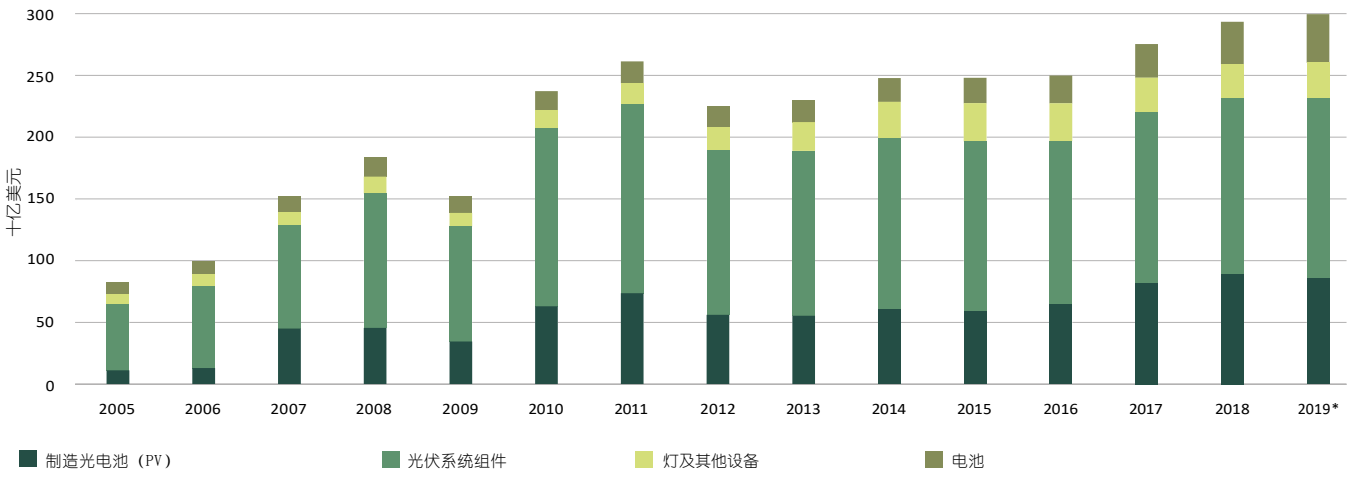

*估计。
资料来源：世贸组织秘书处，根据美洲开发银行，贸易和贸易数据监测局提供的数据。

- 联合国可持续发展目标的关键目标是到2030年大幅增加可再生能源在世界能源使用中的份额。
- 世界太阳能产品和相关产品的出口额从2005年的820亿美元增加到2019年的3000亿美元。它们的出口价值年均增长10%。
- 2019年，光伏系统组件在太阳能动力产品及相关产品的出口中所占份额最大（49%），其次是制造光伏电池的产品（所占份额29%）和电池（13%）。灯和其他设备占10%的份额。

图4.12
2005-19年世界太阳能发电产品及相关产品出口
（占世界商品出口的百分比）

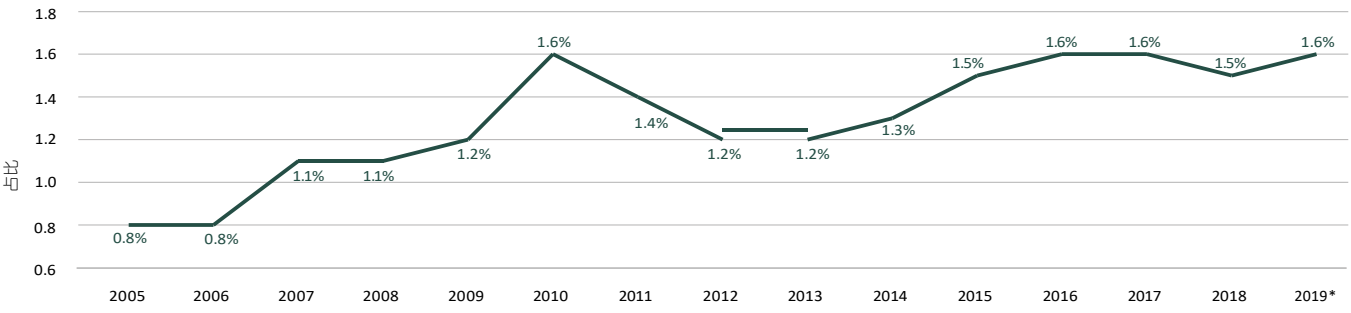

*估计。
资料来源：世贸组织秘书处，根据美洲开发银行，贸易和贸易数据监测局提供的数据。

- 在2005年至2019年期间，太阳能动力产品及相关产品在世界商品出口中所占的份额翻了一番，从2005年的0.8%上升至2019年为1.6%。
- 2019年的三大出口国是中国（占世界出口的28%），日本（占10%）和美国（占10%）。顶级进口商是美国（占世界进口量的16%），中国（占14%）和中国台北（占8%）。

混合动力和电动汽车

2019年全球混合动力和电动汽车出口增长了近60%。

图4.13
2017-19年全球混合动力和电动汽车出口
（十亿美元）

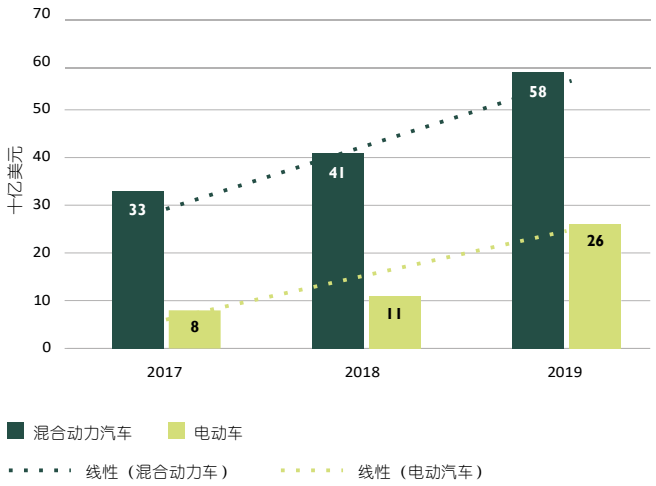

- 全球电动和混合动力汽车出口总额2019年为840亿美元，比2018年增长近60%。在此期间，电动汽车的出口增加了一倍以上。
- 混合动力汽车在世界出口中所占份额为8%2019年的乘用车数量（2018年为6%）。电动汽车所占份额为4%（高于2%）。
- 2019年所有乘用车的贸易均下降了1%。

资料来源：联合国商品贸易和贸易数据监测员。

图4.14
2017-19年电动汽车主要出口国
（占世界出口的百分比）

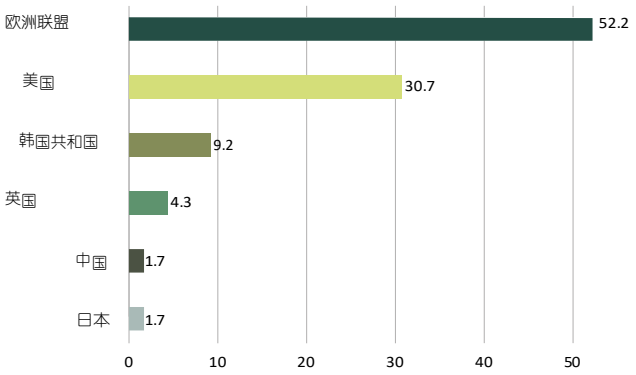

图4.15
2017-19年混合动力汽车最大出口国
（占世界出口的百分比）

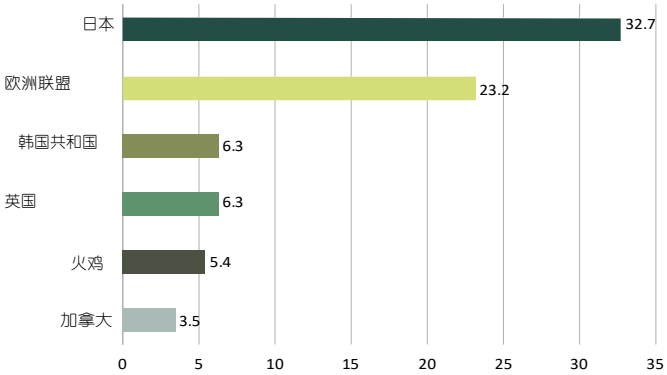

资料来源：贸易数据监测器。

- 2019年混合动力汽车的最大出口国是日本（在世界出口中所占份额为32.7%），欧洲联盟（占23.2%）和大韩民国（占6%）。在电动汽车方面，主要出口国是欧洲联盟（52.2%），美国（30.7%）和大韩民国（9.2%）。
- 2019年，混合动力汽车的主要进口国是欧盟（占世界进口量的44%），其次是美国（占23%）和中国（占9%）。电动汽车大部分是由欧洲联盟（51%），挪威（12%）和中国（10%）。

塑料制品

自2000年以来，塑料出口增长了两倍多。在2019年，录得轻微下降。部分原因可能是全球呼吁减少使用
塑料。

图4.16
2000-19年世界塑料及相关物品出口
（十亿美元，占百分比）

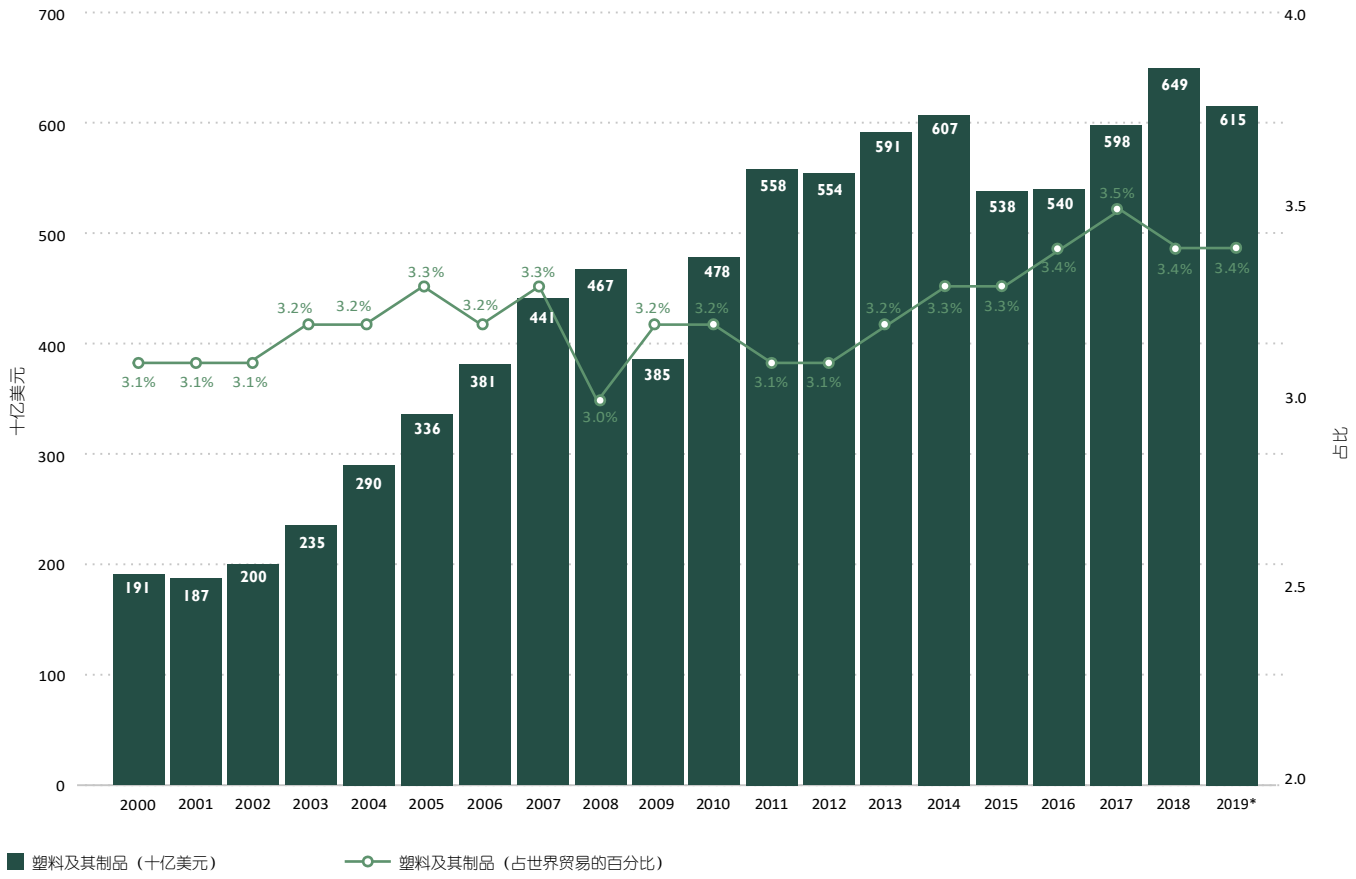

*估计。
资料来源：世贸组织秘书处，根据贸易和贸易数据监测中心的数据。

- 2000年至2019年，世界塑料及相关物品的出口平均每年增长6%，从2000年的1930亿美元增加到6150亿美元在2019年。
- 2019年，出口下降了5%，下降速度超过商品出口总额的下降速度（-3%）。部分原因是国际贸易紧张。
- 塑料和相关物品在世界总出口中所占的比例从2000年的3.1%增加到
在2019年达到3.4%。

图4.17
2000年和2019年塑料及相关物品的前十大出口商
（占世界贸易的百分比）

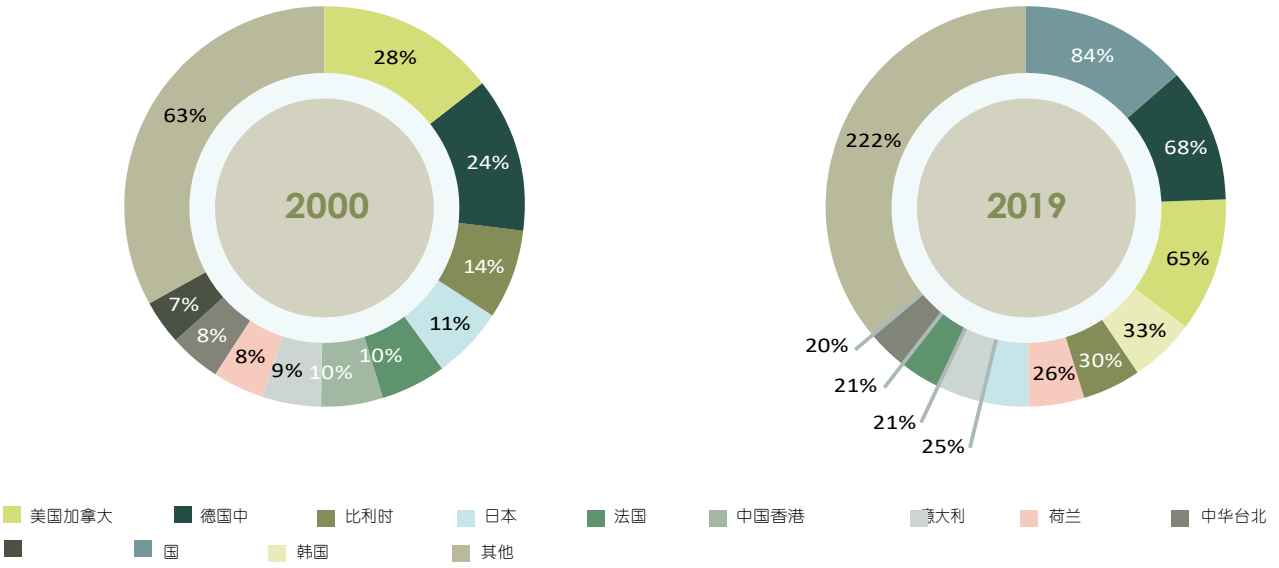

资料来源：世贸组织秘书处根据Comtrade（2000）和Trade Data Monitor（2019）的数据得出。

- 2019年，中国是全球最大的塑料出口国，在世界贸易中所占份额为14%。在2000年，中国甚至还没有跻身前十大出口国之列。
- 美国在2000年是最大的出口国，在2019年跌至第三位。德国仍然是第二大出口国。

图4.18
2019年按产品类型分列的全球塑料及相关物品出口
（百分比）

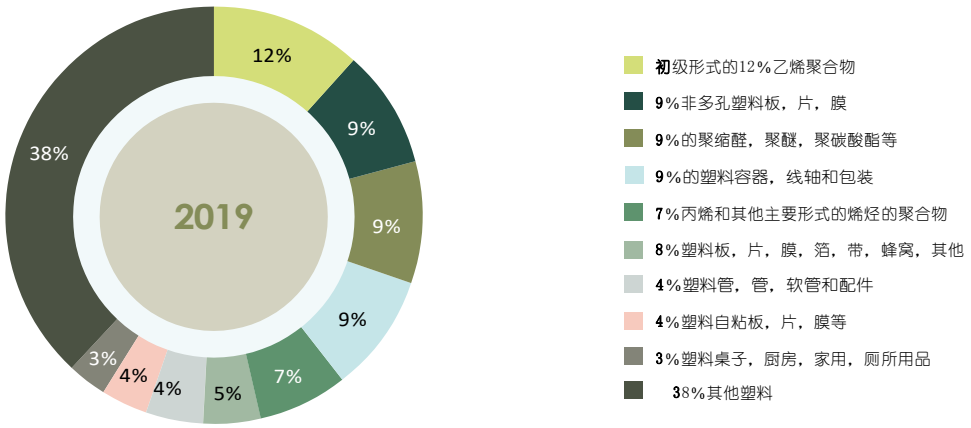

资料来源：WTO秘书处，基于贸易数据监控器的数据。

- 2019年，在全球塑料出口中份额最高的产品（占12%）是“乙烯聚合物，
“主要形式的塑料”，是当今最常用的塑料，主要用于包装。其次是“塑料板，片，非多孔薄膜，增强塑料”，主要是

用于建筑的占9%，“聚缩醛，聚醚，聚碳酸酯等，主要的”广泛用于汽车和消费电子行业，占9%。

图4.19
2000-19年世界废塑料出口量
（十亿美元，占百分比）

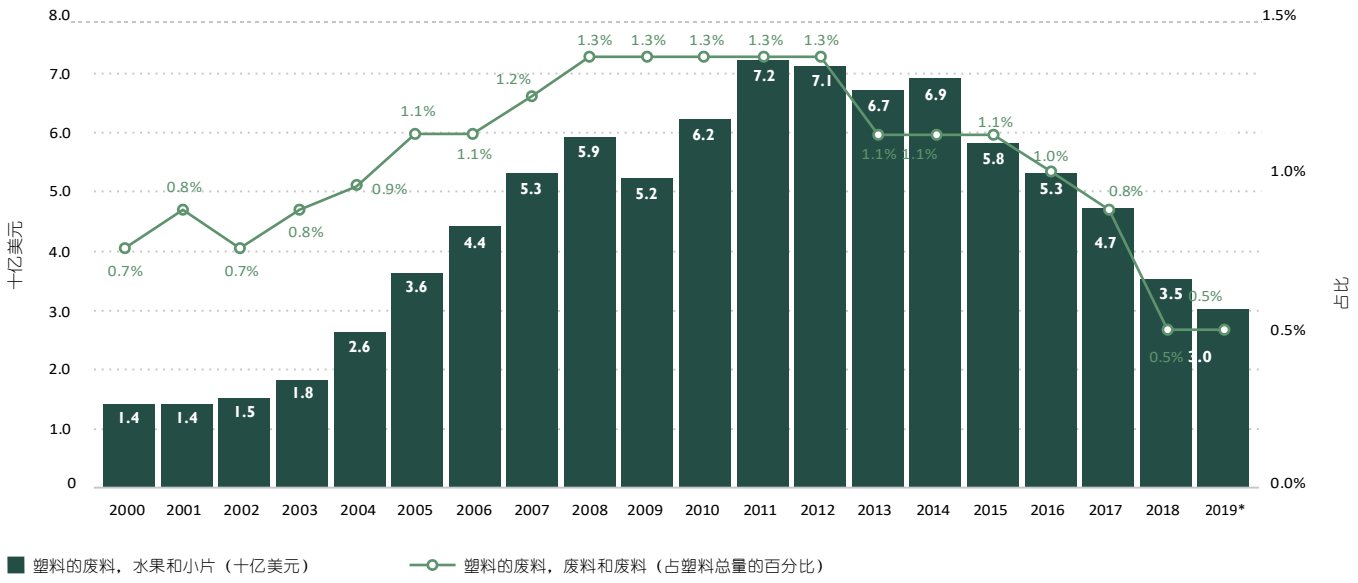

*估计。
资料来源：WTO秘书处，根据Comtrade（2000-18）和Trade Data Monitor（2019）的数据得出。

- 2011年，世界塑料废物（“塑料的废物，残渣和废料”）出口达到72亿美元的峰值（2000年为14亿美元）。从那以后，它一直下降-下降到2019年为30亿美元。
- 塑料废料在塑料总出口中所占的比例已从2011年的1.3%的峰值降至2019年的0.5%。

图4.20
2019年塑料废物最大进口国
（百万美元）

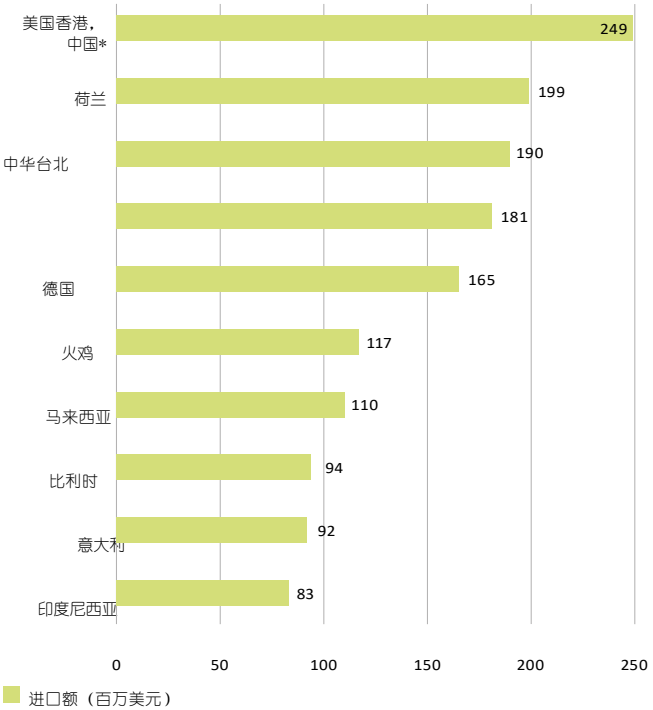

*主要为转口进口。
资料来源：WTO秘书处，基于贸易数据监控器的数据。

- 2019年塑料废物的最大进口国是美国（2.49亿美元），香港（中国）（1.99亿美元；主要用于再出口）和荷兰（1.9亿美元）。截至2017年，中国是塑料废物的最大进口国（2017年总额为32.59亿美元）
但自2018年以来，其进口量已大幅度减少，2018年为4900万美元，2019年为50万美元。

服务贸易

货运服务

全球货运服务由于商品贸易合同而下降。

- 货运服务往往与商品贸易的发展密切相关。在全球范围内，所有模式
海运，空运，公路和铁路等货运服务的出口下降，占运输出口的47.3%

2019年增长2%，达到4,860亿美元。在2017年和2018年增长之后，运输运营商的出口损失为130亿美元。

图4.21
2006年-2020年第一季度世界货运服务和世界商品贸易出口
（年度和季度同比百分比变化）

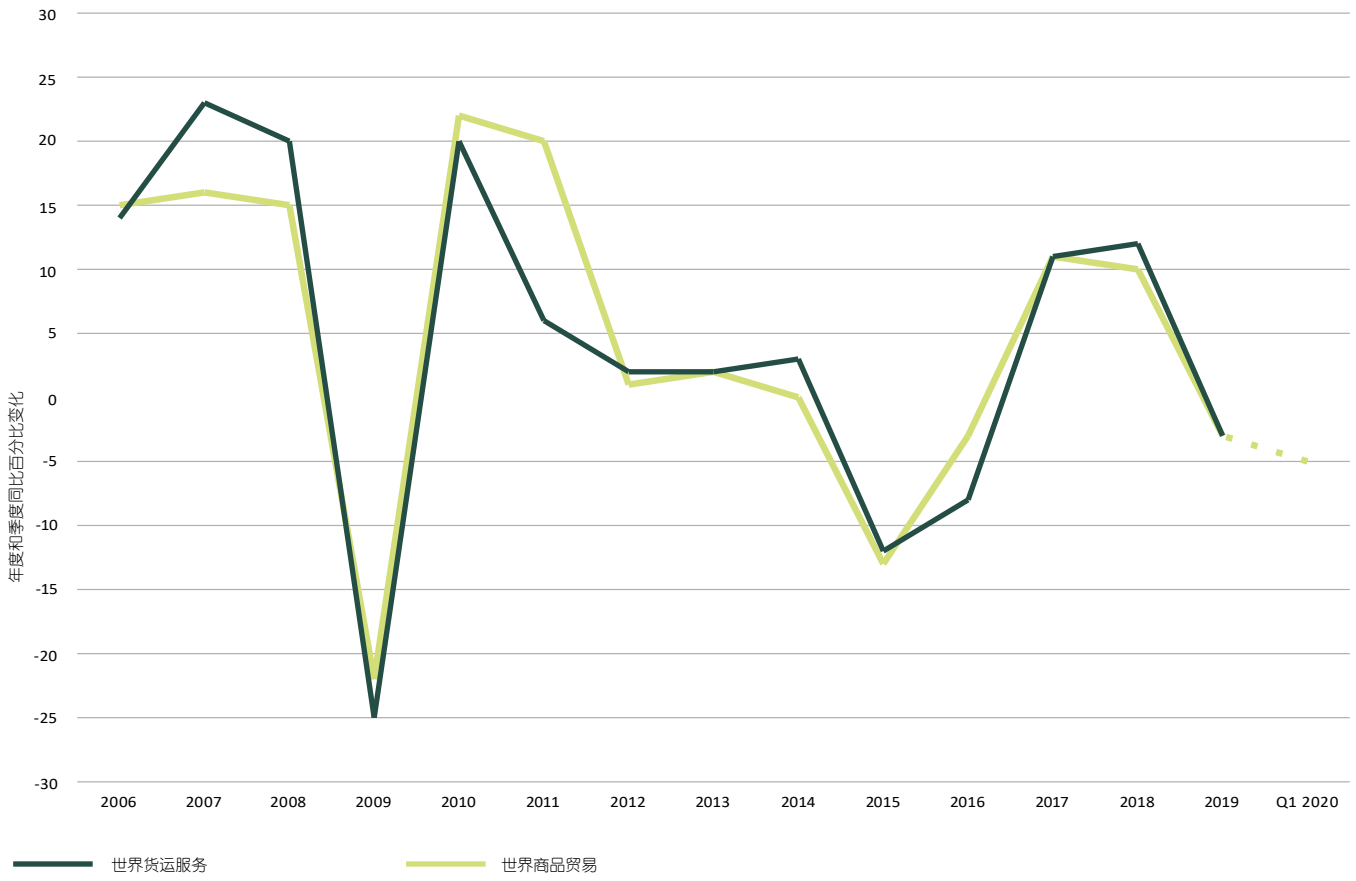

图4.22
2017-19年全球货运服务出口按方式分列的增长
（年度百分比变化）

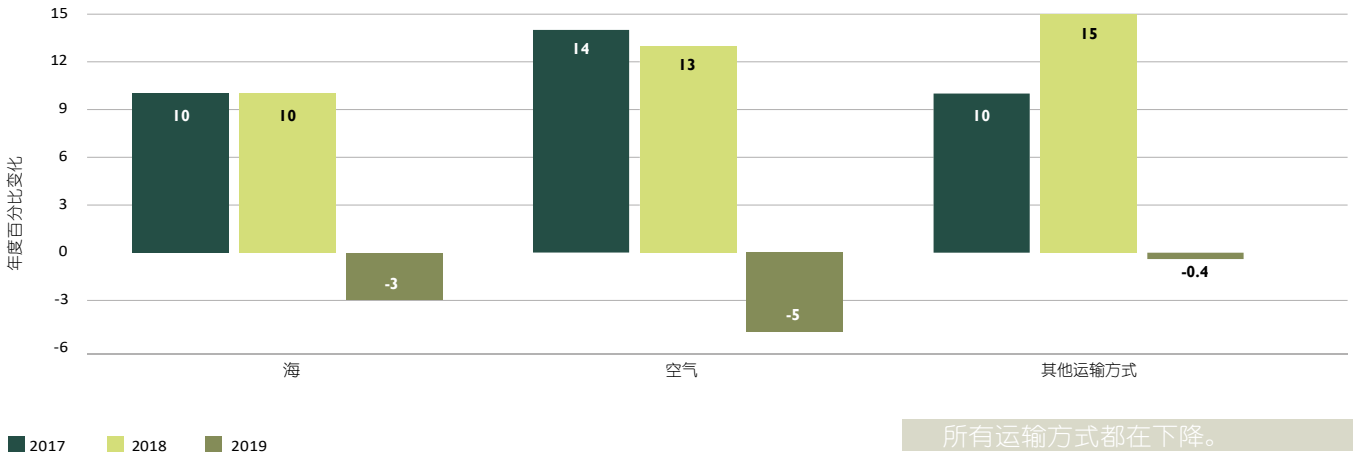

所有运输方式都在下降。

- 2019年，世界海上货运服务下降了3%，降至2770亿美元。几个领先的交易商经历了下跌。全球最大的出口国新加坡的出口萎缩了5%，日本下降了14%，大韩民国下降了7%。

在丹麦和德国，海上货运量下降了2%，在挪威下降了3%。在非洲，尽管苏伊士运河的活动增加，埃及的出口下降了37%，创下了2009年以来的最低水平。

自2010年以来，全球海上货运服务骤降

图4.23
2010年和2019年按模式分列的世界货运服务出口结构
（百分比）

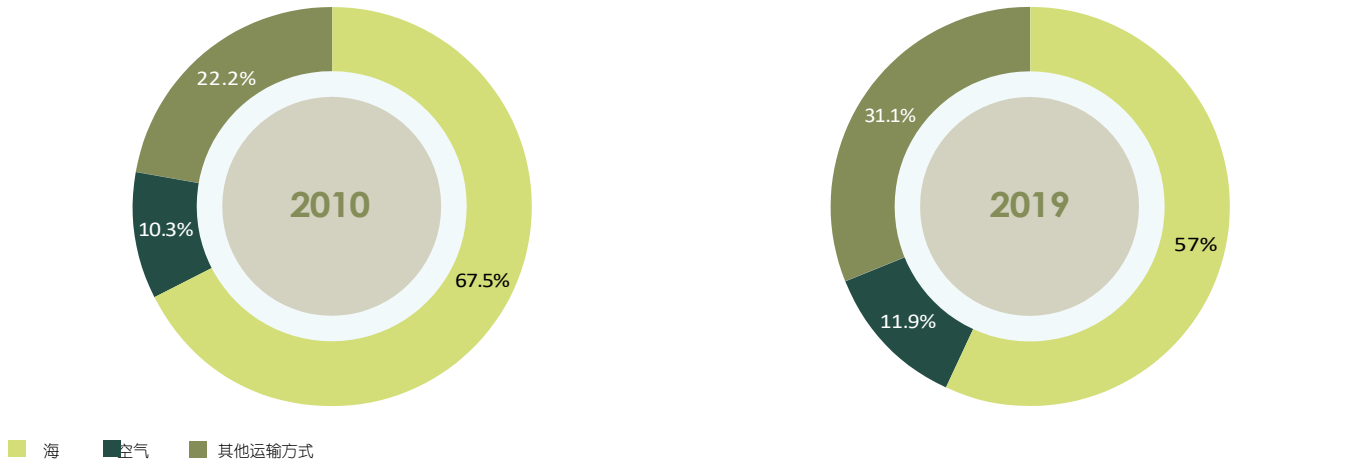

- 在过去的十年中，海运在全球货运服务中所占的份额缩水了十多个百分点，从2010年的67.5%

2019年为57.0%，反映出由于运力过剩和全球需求疲软而降低了运输成本。

尽管货运量增加，但海上货运服务有所下降。

图4.24
2010-19年世界海上货运服务和世界海上贸易
（2010年指数= 100）

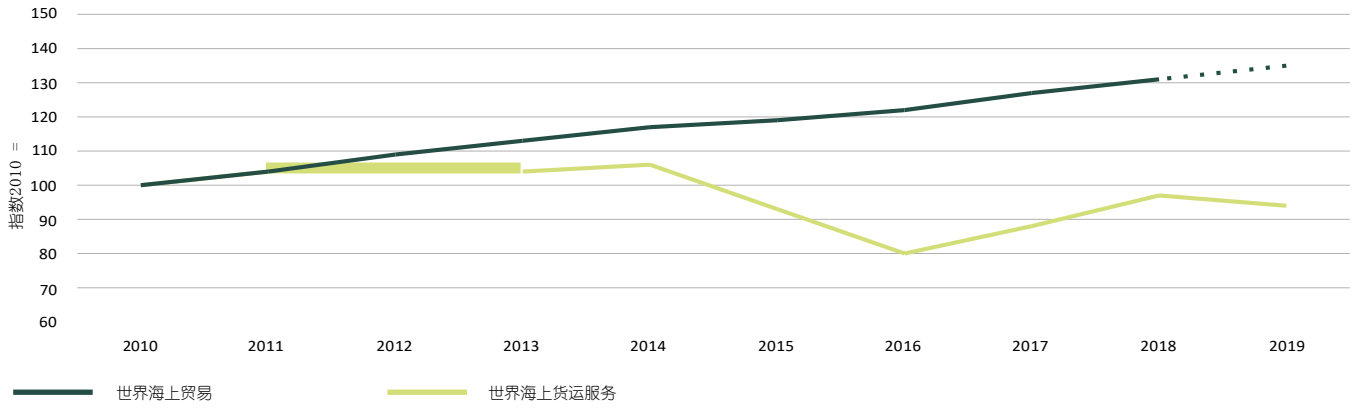

资料来源：贸发会议，用于世界海上贸易。预计2019年。

- 2019年，全球空运服务的出口下降了5%，反映出航空公司货运量的减少，这是自2012年以来空运量的首次下降。在美国，占在全球四分之一的航空货运服务中，出口下降了5%。在俄罗斯，出口下降了26%。

图4.25
2010-19年世界航空货运服务和货运量
（年度百分比变化和百万吨）

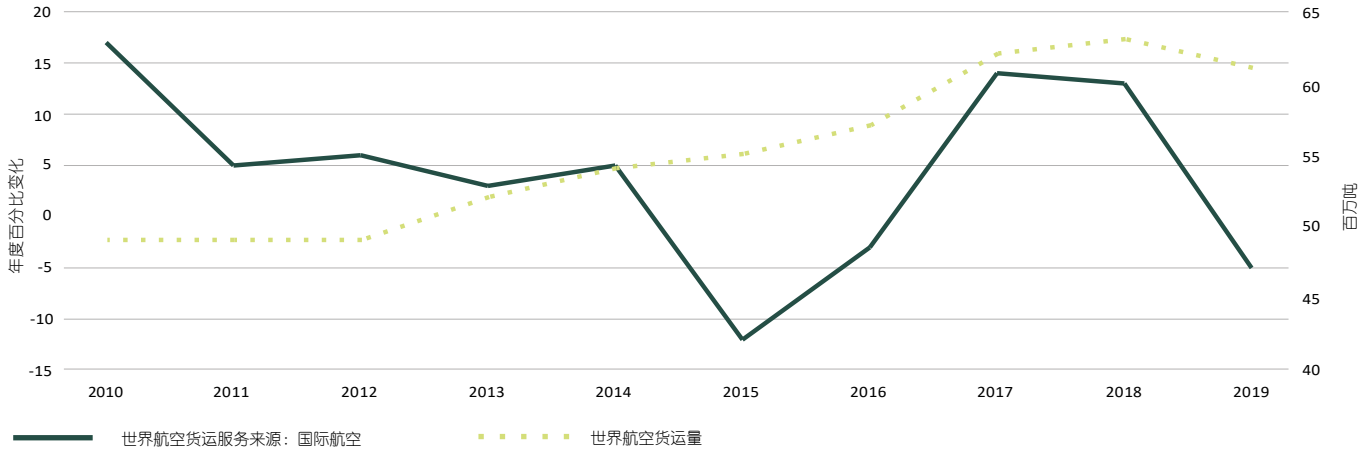

运输协会的航空货运量。

- 通过公路，铁路和内陆水路等其他方式的货运服务仅下降了0.4%。自2010年以来，通过这些其他方式提供的货运服务平均每年增长5%。欧盟占全球总量的三分之二以上。在欧盟内部，货物主要通过公路运输（2018年为52.4%），其次是铁路运输（13%）和内陆水路（4.1%）。[1]2019年，欧盟货运服务出口保持稳定。
- 由于COVID-19大流行，2020年第一季度世界商品出口下降（-5%），并且预计第二季度商品贸易将急剧收缩，这将不可避免地转化为货运量下降2020年的运输服务，特别是海上运输。这将是过去十年货运服务的第三次下降。但是，其程度是困难的进行预测。

1来源欧盟统计局。 2018年，海上运输占欧盟内部货物运输的30%，而欧盟内部货物仅空运0.4%。

制造服务

随着生产放缓，全球制造业服务出口下降。

- 世界"以他人所有的实物投入制造服务"的出口在2019年下降了2%，而在2018年则增长了16%。这些服务涵盖了以合同为基础的组装，加工，包装和标签等活动。它们与全球价值链紧密相连，因为经济越来越多地将生产转移到第三国，这得益于价格便宜或熟练劳动力。

- 贸易紧张局势扰乱了涉及亚洲的全球价值链，影响了产品组装任务。下降中间产品和最终产品的制造服务业的增长与办公和电信设备以及汽车产品需求的下降有关，原因是需求增加在贸易限制中。

- 经济放缓加上需求疲软，对纺织品和服装的制造造成了损失，纺织品和服装的出口在2019年停滞不前。这些行业属于时尚价值链的一部分，其中各个国家都有成衣生产，从而影响了制造业服务的出口。

图4.26
2010-19年世界精选制成品和制造服务出口
（指数，2010年= 100）

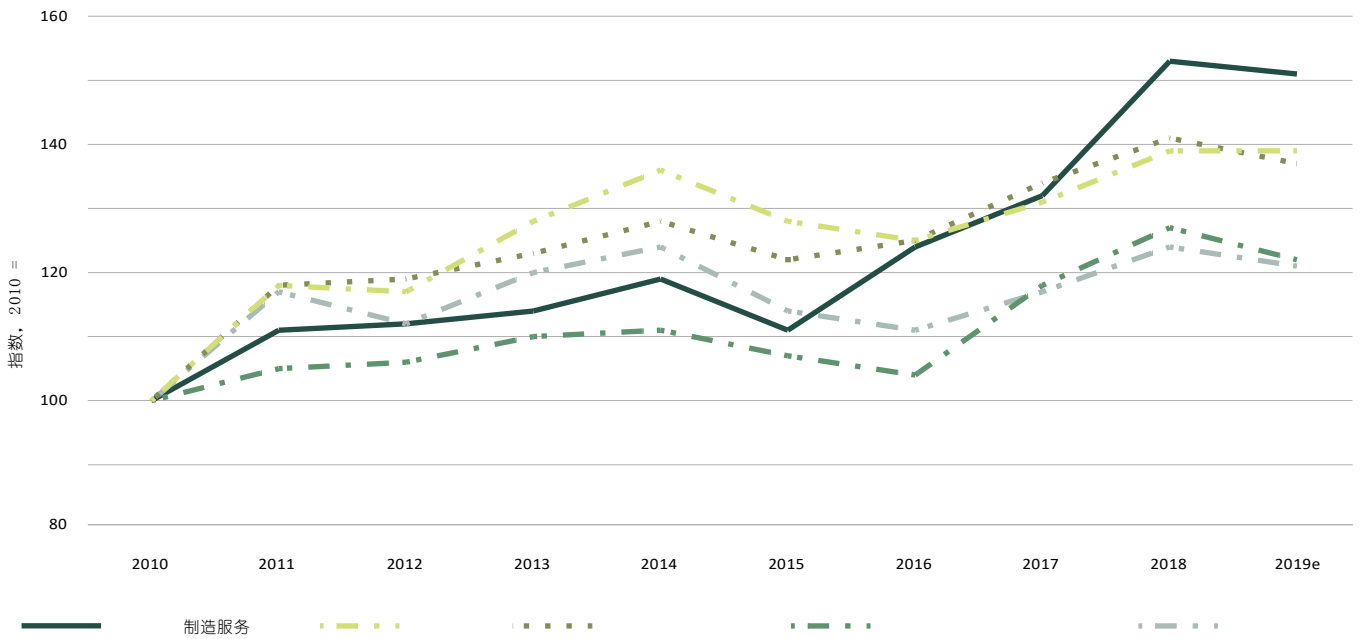

服装

办公和电信设备

在25个最大的制造业服务出口国中，有21个的出口在2019年下降或停滞。

- 2019年最大出口国的制造业服务出口下降或停滞。中国出口下降11%。部分原因是贸易紧张局势。但是，自2015年以来，中国的由于其在价值链中的某些加工活动已转移到越南或缅甸等邻国，制造业服务平均每年下降1%。

图4.27
2018-19年度制造业服务出口前25名出口商
（百万美元）

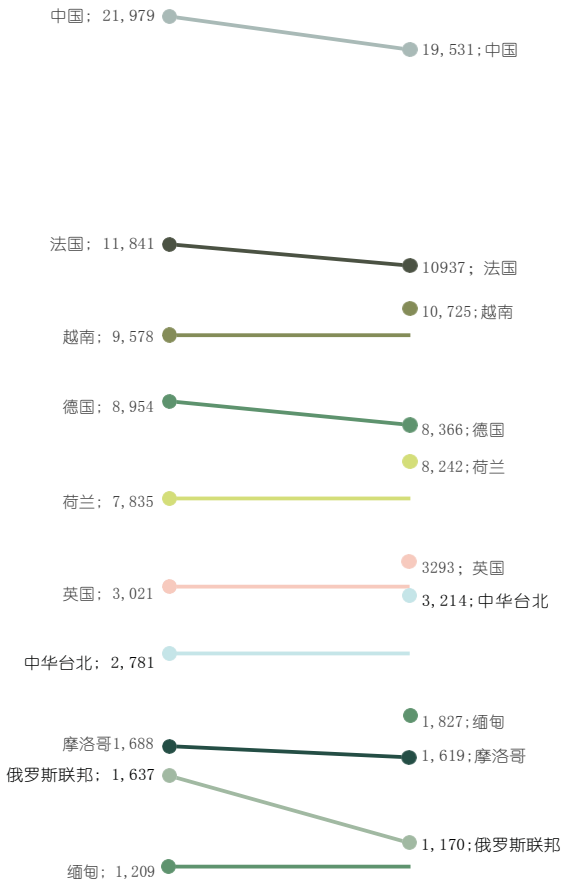

- 越南的制造服务出口在2019年增长了11%。来自领先企业和电子产品制造商的大量外国直接投资使越南得以专门从事零部件，组件和制成品的组装。[2]2019年越南的办公和电信设备出口增长了19%，主要是由于计算机和电子零件的出口增加。
越南也成为仅次于中国和中国香港的全球第三大手机出口商。[3]

- 在欧洲，法国和德国在2019年的制造业服务出口中跌幅最大（分别为23%和16%），主要与汽车产品有关。荷兰的制造业服务出口增长了5%，这可能是由于医疗用品和骨科器械的出口激增。

- 尽管离开欧盟造成不确定性，但由于对美国和德国出口计算机和电子产品及其他机械，联合王国在2019年的制造业服务出口增长了9%。

- 在非洲，摩洛哥的制造业服务出口在2018年增长18%之后，在2019年下降了4%。摩洛哥参与了汽车价值链的零部件生产和最终产品的组装，导致出口增长了2%
这些产品中，但其服装出口萎缩了5%，对制造业服务出口总额产生了负面影响。

- 俄罗斯的制造业服务出口在2019年收缩了28%，在制造业服务的前25名出口国中跌幅最大，这是由于其钢铁出口减少了22%。

2 越南国家统计局：2017年经济普查– 2011-2016年期间外商投资企业的业绩。
3 联合国商品贸易统计– 2019年所有可用记者的HS 851712出口量。

预计由于COVID-19大流行，全球价值链中断和许多商品需求下降，预计将在2020年对制造业服务产生负面影响。

- 初步数据显示，到2020年第一季度，制成品贸易将萎缩9%。汽车产品和服装的出口下降了12%，办公和电信设备的出口下降了12%。
  4 百分比[4]

- 到2020年4月，由于欧洲和北美的汽车组装厂关闭以及汽车购买量的下降，汽车产品的进口量减少了60%。[5]

- 到2020年4月，电子商品贸易同比下降2.4%。在手机领域，领先品牌将生产转移给了各种电子产品供应商。紧缩措施紧缩下的制造业服务。但是，大韩民国实施的严格封锁措施中断了手机组装的核心投入物的供应，对制造服务的提供产生了负面影响。[6]

- 初步估计显示，按年计算，2020年4月全球对服装的需求下降了37%。服装的出口订单被取消，严重影响了服装行业的制造服务提供商。在孟加拉国，服装占出口总额的33%，取消数量为
  至4月的31.8亿美元，出口额比2019年4月低81%。[7]

图4.28：
2017年1月至2020年4月各经济体的精选制成品进口
（百万美元）

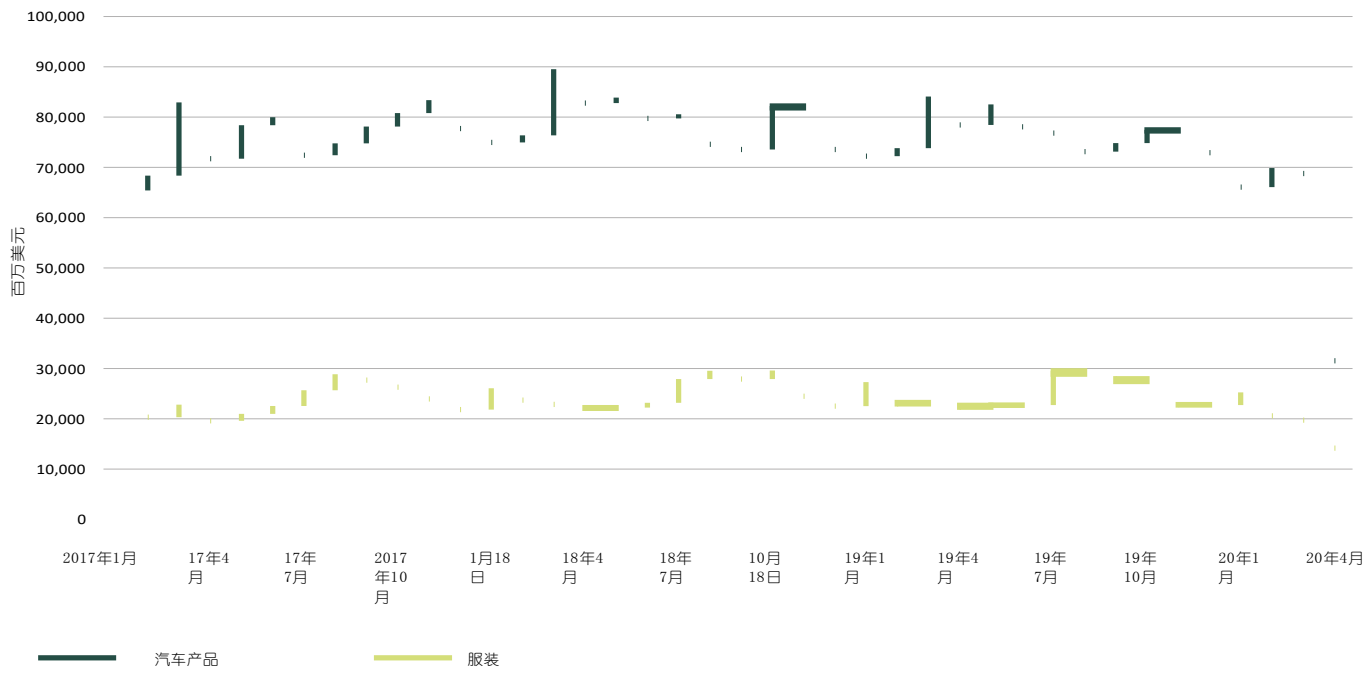

注：估计是基于有2020年4月可用数据的经济体样本，占2019年全球汽车产品和服装进口的61%。资料来源：贸易数据监控器。

4 初步数据基于2020年4月的可用记者样本，占2019年世界制造业进口的60%。
5 根据经济分析局（BEA）的最新数据，经季节性因素调整后，美国的汽车和零部件的个人消费在2020年第一季度同比下降了3.5%。
6 “深入Lex：为什么冠状病毒会给智能手机带来麻烦”，《金融时报》，0331992020。https://www.ft.comment16209002-6531-11ea-a6cd-df28cc3c6a68
7 “快时尚的$ 2.5tn供应链可以重新组合在一起吗？”，《金融时报》，0551772020。https://www.ft.comment62dc687e-d15f-46e7-96df-ed7d00f8ca55

旅行

在贸易紧张局势和COVID-19大流行中，旅游业下滑。

图4.29
美国和中国：旅游出口和旅游进口，2018-19年
（年度百分比变化）

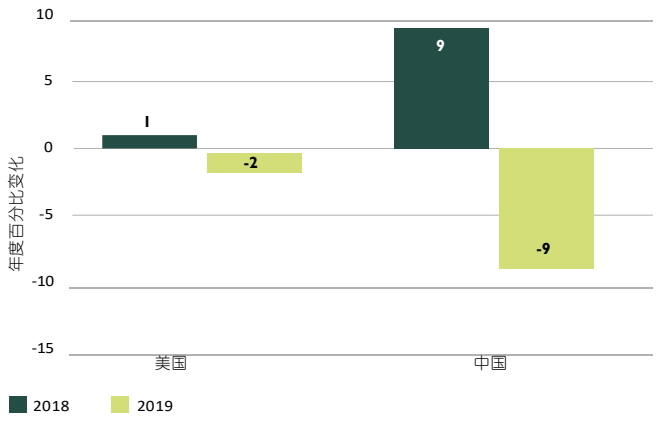

- 贸易紧张局势和COVID-19大流行导致的全球经济放缓对国际旅游业产生了重大影响。 2019年旅游出口仅增长了1%，低于2017年和2018年的8%。这是由于许多消费者的可支配收入下降，某些国家的货币贬值导致全球国际游客人数下降，许多消费者选择不旅行。 2019年，世界旅行收入仍占全球商业服务出口的近四分之一，总计1.44万亿美元，占世界GDP的1.7%。

- 自2009年全球金融危机以来，美国是世界上最大的旅游出口国
  在全球13.4%的份额中，旅游出口下降了（-2%）。此外，中国是旅行支出最高的国家

  在世界旅行进口中占18%的份额，其与旅行相关的支出急剧下降了9%。

图4.30
2014-19年中国赴美旅游人数及与旅行相关的支出
（到达人数的年度百分比变化； 2014年指数= 100旅费支出）

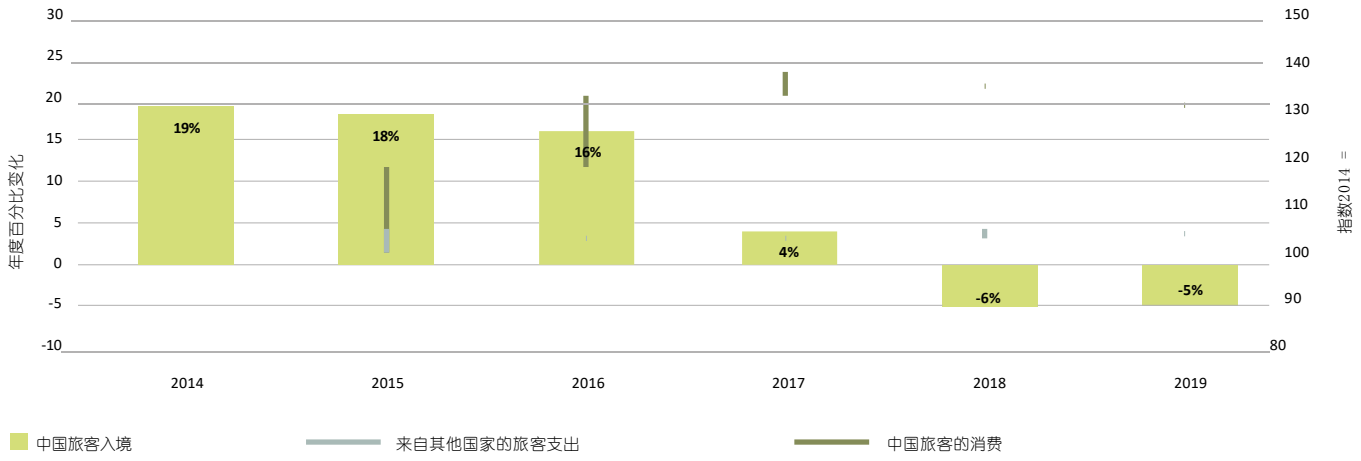

资料来源：美国商务部，国家旅游观光局（NTTO）。

- 在经历了数年的快速增长之后，2019年中国赴美游客人数下降了5%，反映出两国之间的贸易紧张局势。用2019年，中国有280万游客，在美国的外国游客人数中仅排名第五。但是，中国仍然是美国的主要旅行收入来源，仅次于加拿大和墨西哥。

- 2019年，中国游客在美国的商品和服务支出约占美国旅行总收入的16%。但是，
  收缩3%，至310亿美元，低于2016年的价值。企业尤其是中小型企业（SME）在酒店业以及观光，当地交通，零售业受到的打击尤为严重，美国的娱乐和休闲部门。

图表4.31
美国 -旅行和航空客运进出口，2008年1月-2020年4月
（按季度调整的百万美元）

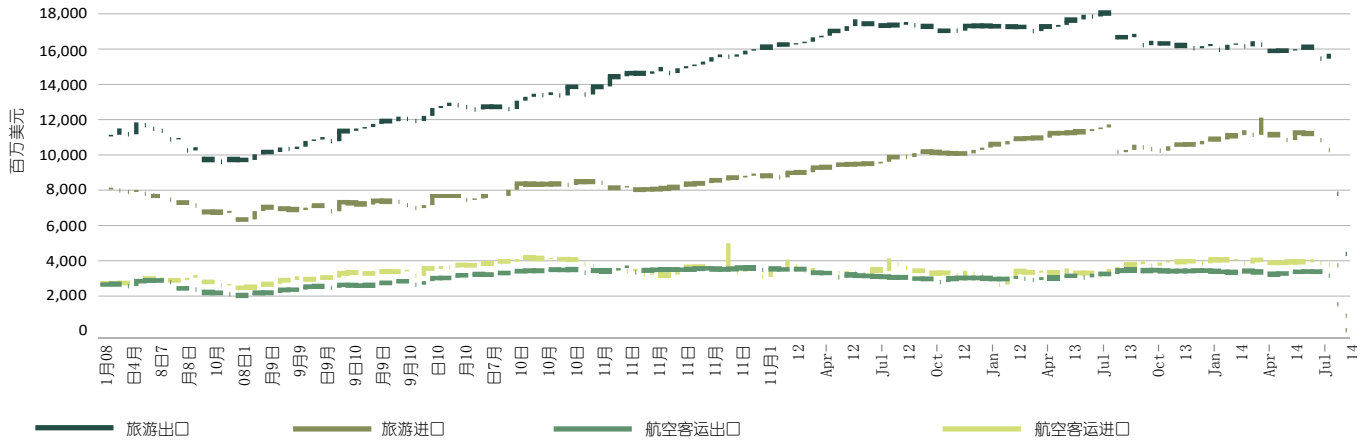

资料来源：美国商务部国家旅游局（NTTO）。

图4.32
中国 -旅行进口，2015年1月-2020年4月
（百万美元）

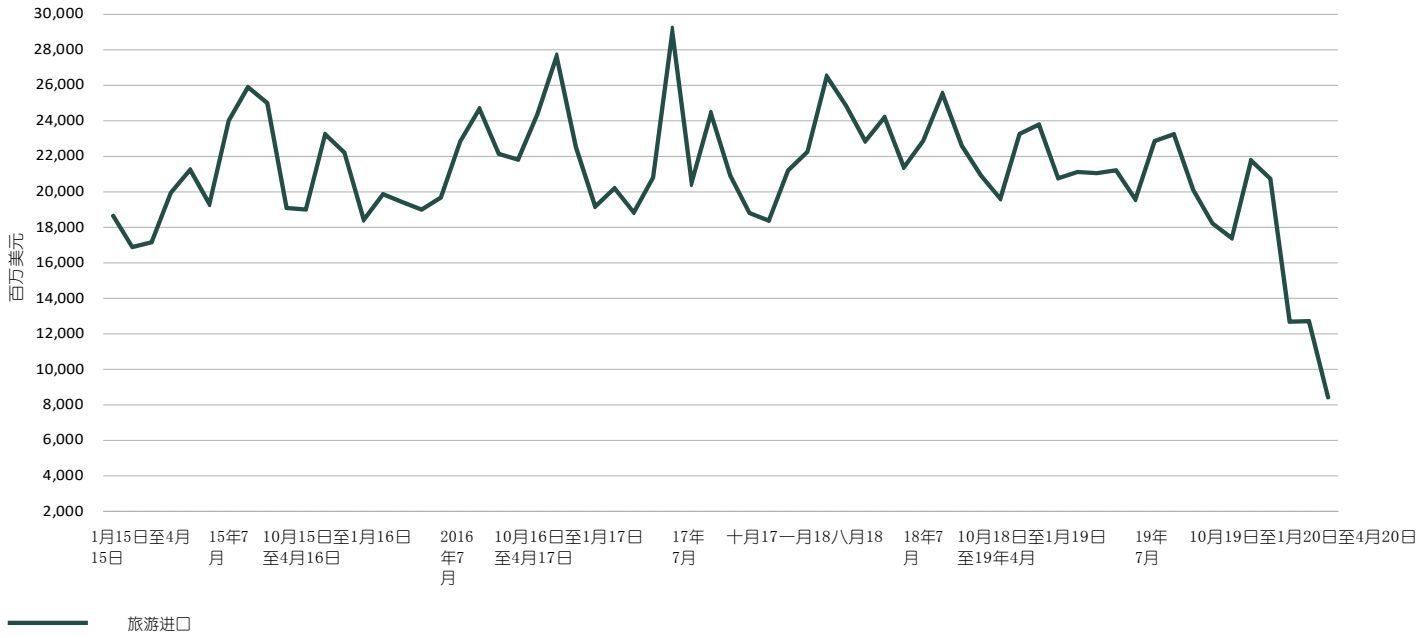

资料来源：中华人民共和国国家外汇管理局（SAFE）。

- 中美之间的贸易摩擦主要涉及提高商品的关税。但是，这些紧张局势已蔓延到服务业，对旅游业的限制最小。

- 根据中国2015年和2016年的双边数据（最近的可用年份），美国是
仅次于中国香港，是中国旅行者在海外支出的第二大接收者（份额为21%）。美国以14%的份额成为中国旅游出口的第二大主要伙伴，再次仅次于中国香港。[8]2019年，美国旅客在中国的支出下降了3%，
本地服务提供商的收入下降。

- COVID-19大流行导致全球旅游业的供需出现前所未有的中断，预计到2020年游客人数将进一步下降。与健康有关的旅行和运输
限制对美国旅游出口和中国旅游进口产生了突然影响。美国旅游出口下降
继3月份暴跌5%之后，2020年4月相比2019年4月增长了73%。 2020年3月和2020年4月，中国与旅行相关的支出同比下降了60%以上。

8 资料来源：中华人民共和国商务部。

化学品和药品的全球供应链

COVID-19危机凸显了维持药品公开供应链的重要性，这对抵抗病毒至关重要。

图4.33
2015年世界化学品和医药产品出口中的增值来源[9]，[10]
（百分比）

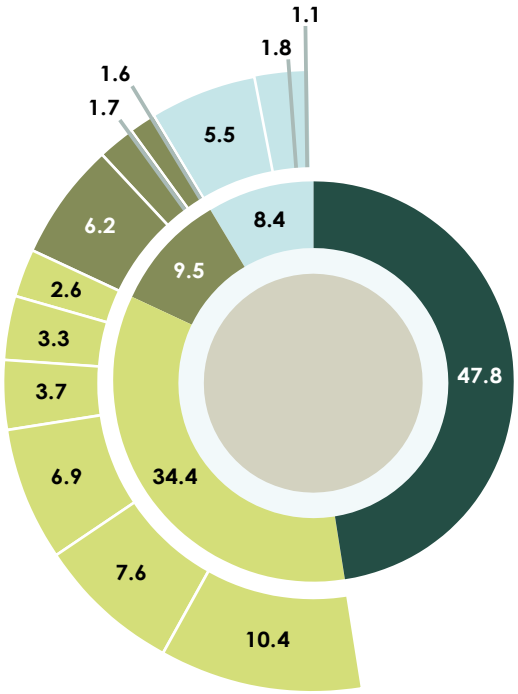

资料来源：经合组织TiVA数据库。

化学和制药47.8

服务

批发零售	10.4
其他商务服务	7.6
其他服务	6.9
金融与保险	3.7
运输和储存	3.3
电力，煤气和其他公共服务	2.6

主

矿业	6.2
农业	1.7
其他	1.6

制成品

其他	5.5
精炼石油	1.8
餐饮	1.1

- 根据最新的可用数据，世界化学品和医药产品出口显示化学和制药业创造了47.8%的增加值，而一半以上来自供应链中的其他行业。
- 服务业占世界化学品和医药产品出口增加值的三分之一以上。
- 分销服务，即批发和零售贸易以及其他商业活动，占世界化学品出口增加值的一半和药品。
- 政府旨在使供应链更具弹性的措施将有助于未来的经济体应对健康危机。

9 中间产品的增值贸易（TiVA）统计数据和贸易数据揭示了制成品国际生产中的分散程度，该行业在成本，自然资源，技能，基础设施或流程方面优化了与全球合作伙伴的比较优势。
10 “化学药品”包括医药产品，对应于ISIC Rev. 4分类的第20和21部分。

图4.34
2016年化学和医药产品出口前20名
（十亿美元，占百分比）

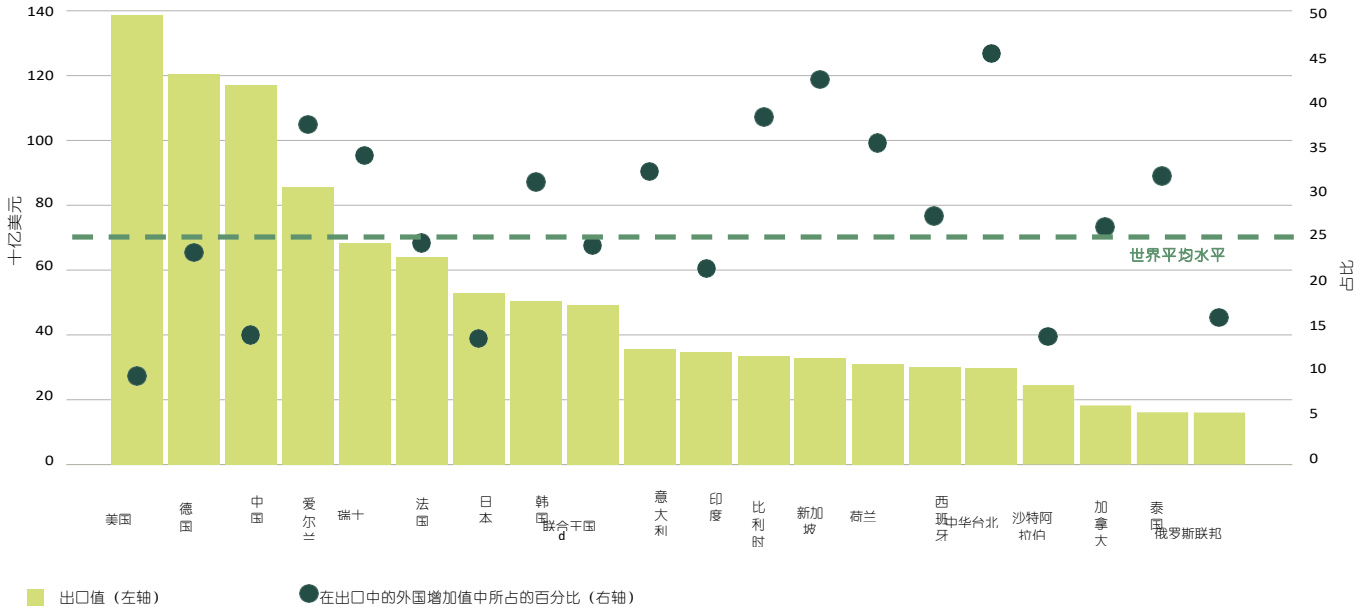

资料来源：经合组织TiVA数据库。
注意：出口总额是指2015年。出口的外国增加值含量是指通过供应链进口以产生经济体出口的外国商品或服务的价值。

- 2016年，化学品和药品出口平均占全球价值链中合作伙伴提供的外国投入的25.5%。
- 在化学药品和医药产品出口中，美国的外国投入份额最低。2016年，总数不到10%。中国和日本等其他主要出口国的外国增加值水平也很低，估计约为14%。
- 中国台北和新加坡更加依赖外国供应商来生产出口产品，其中外国含量占其化学药品和医药产品出口增加值的40%以上。

医药价值链中间产品贸易

2019年，美国是药品供应链中原材料的最大买家，中国是最大的供应商。欧洲经济体已经建立了区域价值链，在药品投入的供应方面非常活跃。

聊天4.35

2019年最终药品，中间体化合物和API的顶级交易商

（十亿美元）

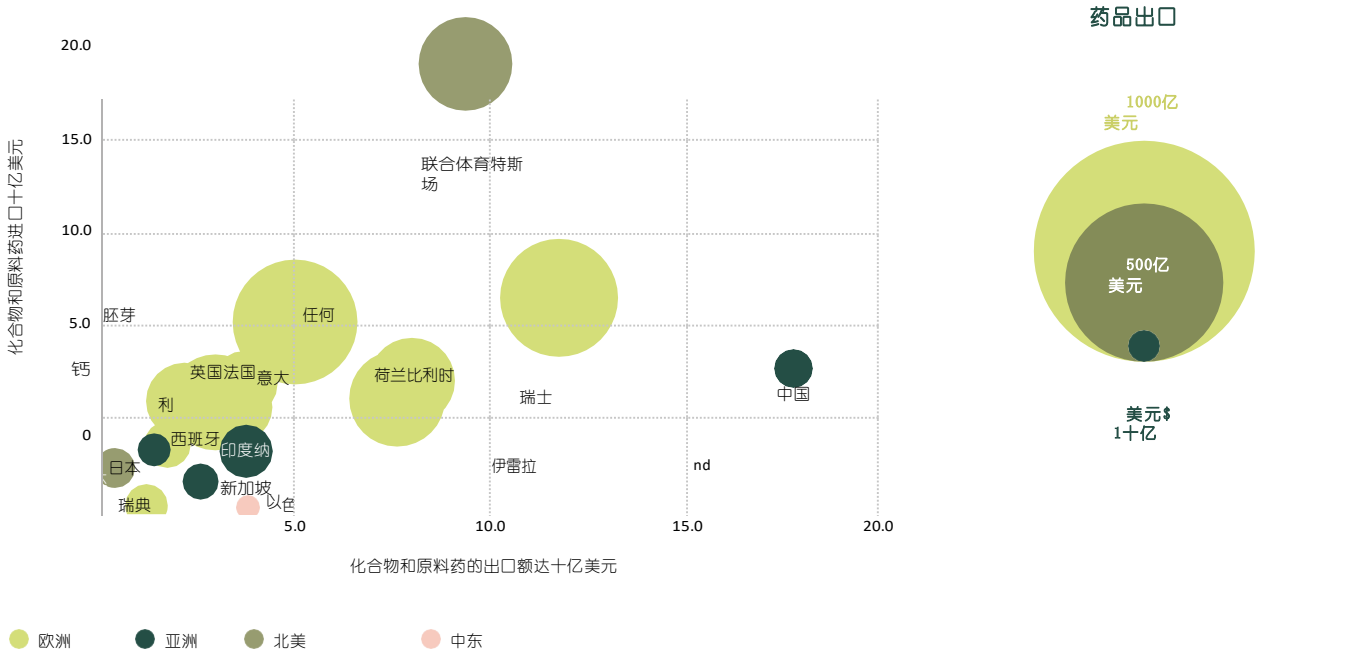

资料来源：世界贸易组织基于贸易数据监测器的估计。
注意：气泡的大小反映了2019年最终药品的总出口值。

- 中国是2019年医药价值链中最大的原材料供应国。其化学化合物和活性药物成分（API）出口总额为178亿美元，占世界医药中间体产品出口的16%。中国专门从事API的生产和出口，主要销往欧美公司。中国的出口最终药品的出口仅占世界出口的1%。
- 爱尔兰是2019年全球第二大化合物和API供应商，出口额达151亿美元。德国和瑞士是最终药品的最大出口国。他们还活跃于中间产品和服务的供应。
- 例如，瑞士在生产用于治疗癌症的复杂药品中所需的API方面特别活跃。这些API被提供给奥地利，德国和波兰的加工厂，用于制造药品。
- 美国是世界上最大的API进口国，这些产品的价值在2019年总计达到150亿美元。美国专门从事高价值供应链任务，例如研发，专利产品，临床试验和市场营销。它使生产离岸
对中国和印度等经济体的其他投入。

化学化合物和活性药物成分（API）[11]是药品的主要成分，占2019年世界药品出口的15%。

图4.36
2019年世界药品出口
（十亿美元，占百分比）

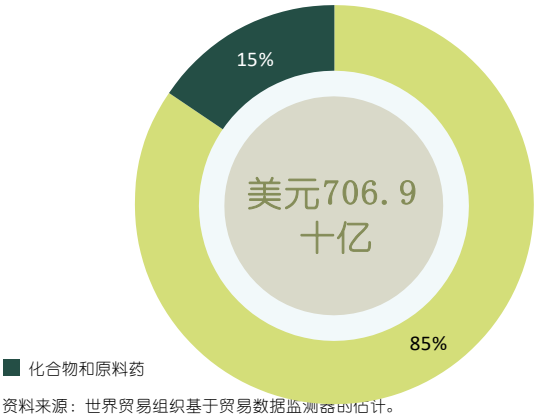

资料来源：世界贸易组织基于贸易数据监测器的估计。

- 世界药品出口总额
  2019年为7069亿美元。在这一总额中，有85%是最终药品，而其余15%是中间化合物和原料药。
- 化学化合物和API构成了嵌入在
  药品制造。化合物是原料药的原料，原料药是药物的主要成分。
- 药品[12]是最终产品，包括药品，疫苗和其他药品，例如血型试剂和
  药绷带。

11包括2017年HS标题的部分：2918、2922、2923、2924、2932、2933、2939、2934、2935、2940、2936、2937、2938、2941和3003以下的子标题的完整列表。
12包括HS 2017标题的部分：3001、3002、3005、3006以及3004以下的子标题的完整列表。

统计报告

在COVID-19之后，统计报告面临许多挑战，某些国家/地区提供贸易数据的时间有所延迟。因此，现在还无法量化大流行对世界贸易的影响。另外，系统
用于商品分类的粒度还不够细，无法查明与应对COVID-19有关的所有商品。

- 2020年2月COVID-19爆发后，一些国家没有报告年初的贸易数据。结果，一些临时统计被用来估计某些月份的交易。
- 在某些经济体中，穿梭贸易非常重要，企业家通过这种穿梭贸易在国外购买商品以在自己的国家的街头市场或小商店转售。鉴于个人的国家边界被完全封锁和关闭，邻国之间无法进行穿梭贸易。由于开放的边界数量有限，贸易流量也受到限制，导致海关报关减少。
- 事实证明，很难识别用于治疗和遏制COVID-19的全部商品，包括医疗和非医疗产品。医疗产品分布在用于对商品进行分类的协调制度（HS）的各个章节中。某些产品缺乏特定的HS分类代码，给衡量这些产品的交易带来了困难。
- 协调制度（HS）中现有的医疗产品清单是为了简化和简化海关程序，而不是为了进行贸易统计。而且，识别出的产品不包括全球价值链中提供的用于生产最终产品的中间产品。
- 现在比以往任何时候都需要国际合作来利用资源和更新当前的统计工具，以便统计界可以有效地衡量国际贸易中的新兴趋势。这些统计数据对于贸易政策制定和协助全球遏制大流行非常重要。一个例子
这项合作是世界海关组织和世界卫生组织的合作，旨在编制与应对COVID-19有关的医疗用品清单。
- 但是，此列表仅是为了促进和简化海关程序，而不是出于贸易统计目的。此外，所标识的产品不包括全球价值链中提供的用于生产最终产品的中间产品。
- 国际贸易统计数据有可能制定重要的决定，这些决定不仅会影响全球经济的复苏，而且还会影响世界各地人民的生活。

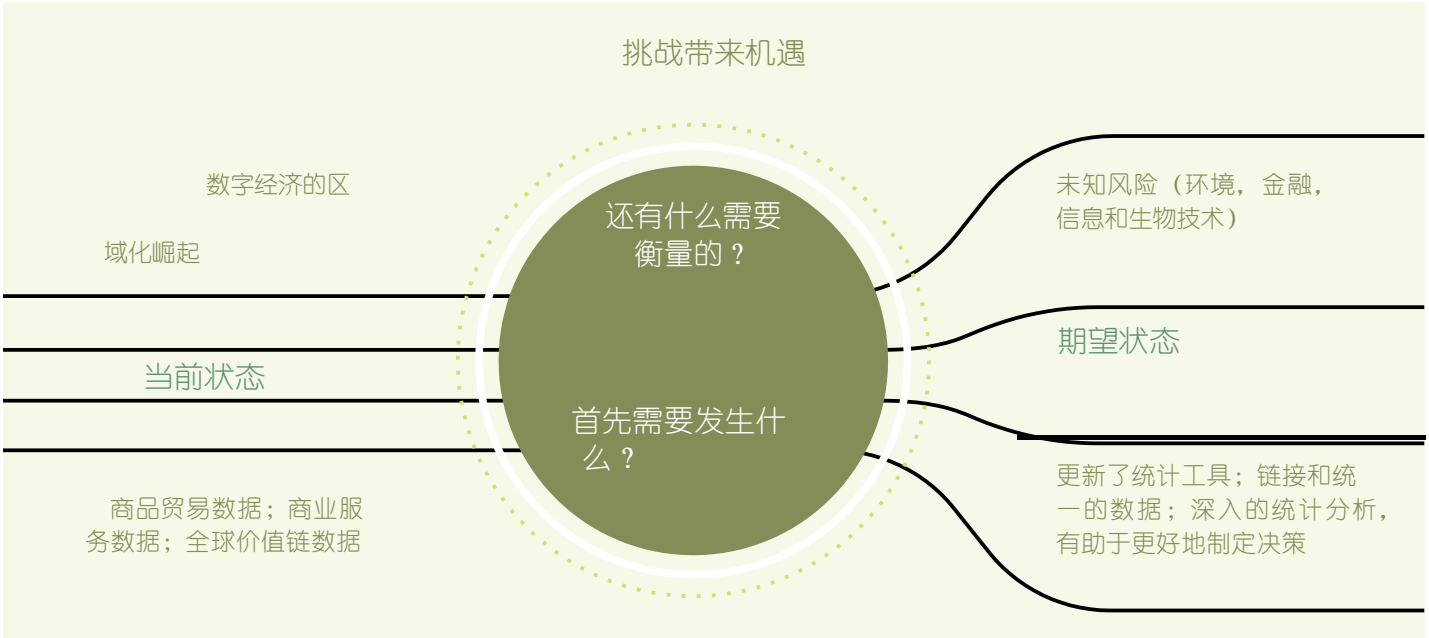

第五章

组成，定义和方法

该报告的数据来自多种来源。
本章将说明如何编译和显示它们。

地理和经济分组的组成 62
定义和方法 66

特定经济体的具体说明 73
统计来源 74
缩写和符号 75

地理和经济分组的组成

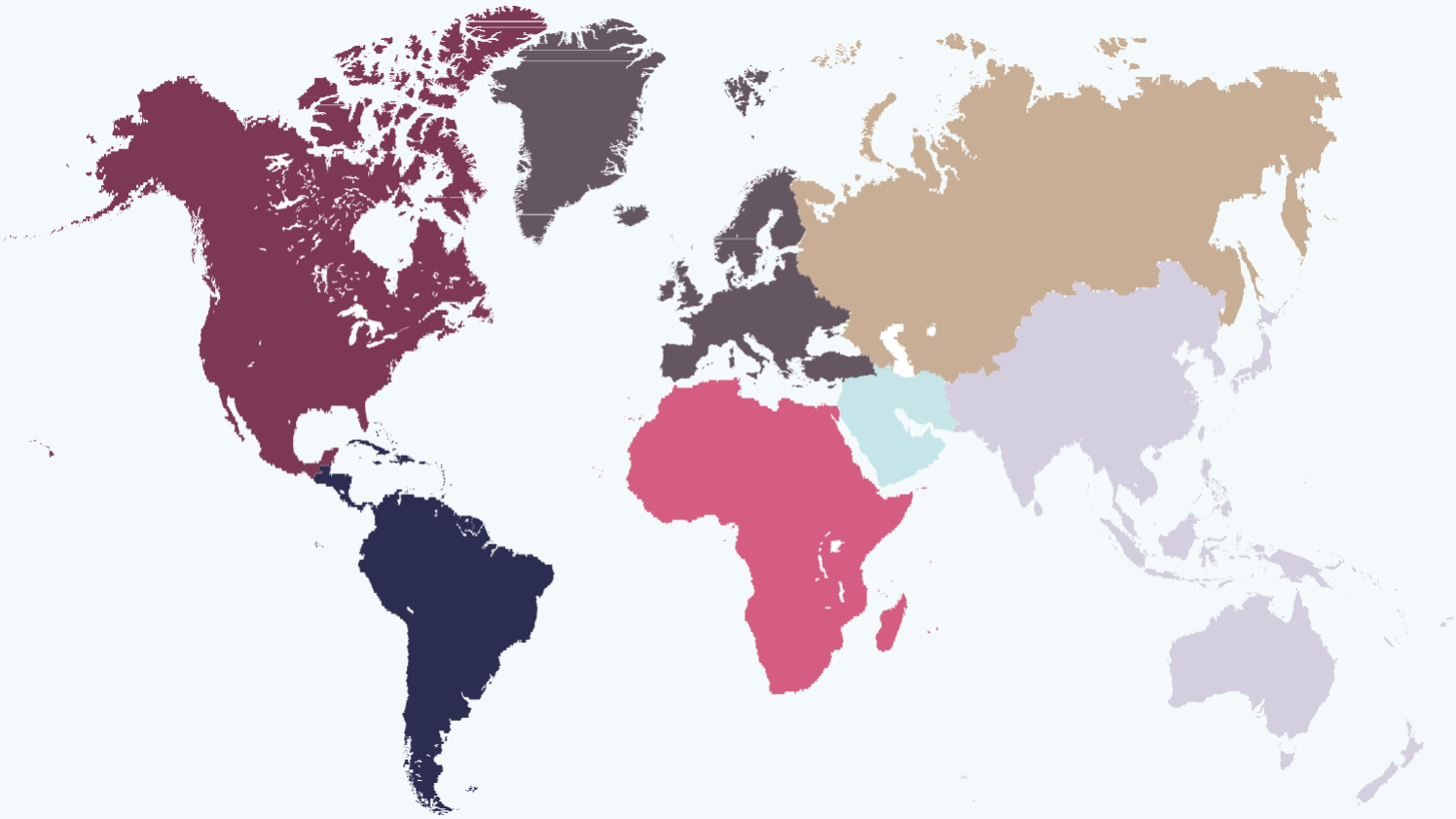

*世贸组织成员**观察员政府

北美

百慕大	加拿大*	墨西哥*	圣皮埃尔和密克隆群岛	美国*

南美和中美洲与加勒比海

安古	安提瓜和巴布达*	阿根廷*	荷兰阿鲁巴 尊重	巴哈马**巴西*
巴巴多斯*	伯利兹*	多民族国家玻利维亚*	博内尔，圣尤斯特歇斯和萨巴	
开曼群岛	智利*	哥伦比亚*	哥斯达黎加*	古巴*
库拉索 **	多米尼加*	多明尼加共和国 *	厄瓜多尔*	救星*
格林纳达*	危地马拉*	圭亚那*	海地*	洪都拉斯*
牙买加*	马提尼克岛	蒙特塞拉特	尼加拉瓜*	巴拿马*
巴拉圭*	秘鲁*	圣基茨和尼维斯*	圣卢西亚*	圣马丁
玻利瓦尔共和国委内瑞拉*				

欧洲				
阿尔巴尼亚*	安道尔**	奥地利*	比利时*	比利时-卢森堡*
波斯尼亚和黑塞哥维那（简称：波黑**	保加利亚*	克罗地亚*	塞浦路斯*	捷克共和国*
丹麦*	爱沙尼亚*	芬兰*	法国*	德国*
直布罗陀	希腊*	格陵兰	匈牙利*	冰岛*
爱尔兰*	意大利*	拉脱维亚*	列支敦士登*	立陶宛*
卢森堡*	马耳他*	黑山*	荷兰*	北马其顿*
挪威*	波兰*	葡萄牙*	罗马尼亚 *	塞尔维亚**
斯洛伐克共和国 *	斯洛文尼亚*	西班牙*	瑞典*	瑞士*
火鸡*	英国*			
独立国家联合体（CIS），包括准成员国和前成员国				
亚美尼亚*	阿塞拜疆**	白俄罗斯**	佐治亚州*	哈萨克斯坦*
吉尔吉斯共和国*	摩尔多瓦共和国*	俄罗斯联邦*	塔吉克斯坦*	土库曼斯坦
乌克兰*	乌兹别克斯坦**			
非洲				
阿尔及利亚**	安哥拉*	贝宁*	博茨瓦纳*	布基纳法索*
布隆迪*	佛得角*	喀麦隆*	中非共和国*	乍得*
科摩罗**	刚果*	科特迪瓦*	刚果民主共和国*	吉布提*
埃及*	赤道几内亚 **	厄立特里亚	斯瓦蒂*	埃塞俄比亚**
加蓬*	冈比亚*	加纳*	几内亚*	几内亚比绍*
肯尼亚*	莱索托*	利比里亚*	利比亚**	马达加斯加*
马拉维*	马里*	毛里塔尼亚*	毛里求斯 *	摩洛哥*
莫桑比克*	纳米比亚*	尼日尔*	尼日利亚*	卢旺达*
圣多美和普林西比**	塞内加尔*	塞舌尔*	塞拉利昂*	索马里**
南非*	南苏丹**	苏丹**	坦桑尼亚*	多哥*
突尼斯*	乌干达*	赞比亚*	津巴布韦*	
中东				
巴林王国*	伊朗**	伊拉克**	以色列*	约旦*
科威特*	黎巴嫩共和国**	阿曼*	卡塔尔*	沙特阿拉伯，王国*
阿拉伯叙利亚共和国**	阿拉伯联合酋长国*	也门*		
亚洲				
阿富汗*	美属萨摩亚	澳大利亚*	孟加拉国*	不丹**
文莱达鲁萨兰国 *	柬埔寨*	中国*	库克群岛	斐济*
法属波利尼西亚	关岛	中国香港*	印度*	印尼*
日本 *	基里巴斯	韩国，朝鲜民主主义人民共和国	大韩民国*	老挝人民民主共和国*
中国澳门*	马来西亚*	马尔代夫*	马绍尔群岛	密克罗尼西亚联邦
蒙古*	缅甸*	瑙鲁	尼泊尔*	新喀里多尼亚
新西兰*	纽埃	北马里亚纳群岛	巴基斯坦*	u琉
巴布亚新几内亚*	菲律宾*	皮特凯恩	萨摩亚*	新加坡*
所罗门群岛*	斯里兰卡*	中华台北*	泰国*	东帝汶**
托克劳	汤加*	图瓦卢	瓦努阿图*	越南*
瓦利斯群岛和富图纳群岛				

区域贸易协定

安第斯共同体（ANDEAN）				
玻利维亚多民族国	哥伦比亚	厄瓜多尔	秘鲁	
东南亚国家联盟（ASEAN）				
文莱达鲁萨兰国	柬埔寨	印度尼西亚	老挝人民民主共和国	马来西亚
缅甸	菲律宾	新加坡	泰国	越南
加勒比共同体（加共体）				
安提瓜和巴布达	巴哈马	巴巴多斯	伯利兹	多米尼加
格林纳达	圭亚那	海地	牙买加	蒙特塞拉特
圣基茨和尼维斯	圣卢西亚	圣文森特和格林纳丁斯	苏里南	特立尼达和多巴哥
中非经济和货币共同体（CAEMC）				
喀麦隆	中非共和国	乍得	刚果	赤道几内亚加蓬
中美洲共同市场（CACM）				
哥斯达黎加	救星	危地马拉	洪都拉斯	尼加拉瓜
巴拿马				
东部和南部非洲共同市场（COMESA）				
[illegible]	[illegible]	民主共和国 刚果	[illegible]	[illegible]
厄立特里亚	在斯威士兰	埃塞俄比亚	肯尼亚	利比亚
马达加斯加	马拉维	毛里求斯	卢旺达	塞舌尔
索马里	苏丹	突尼斯	乌干达	赞比亚
津巴布韦				
西非国家经济共同体（ECOWAS）				
贝宁	布基纳法索	佛得角	科特迪瓦	加纳
几内亚	几内亚比绍	利比里亚	马里	尼日尔
奈及利亚	塞内加尔	Sierra Leone	冈比亚	多哥
欧洲自由贸易协会（EFTA）				
冰岛	列支敦士登	挪威	瑞士	
欧洲联盟				
奥地利	比利时	比利时-卢森堡	保加利亚	克罗地亚
塞浦路斯	捷克共和国	丹麦	爱沙尼亚	芬兰
法国	德国	希腊	匈牙利	爱尔兰
意大利	拉脱维亚	立陶宛	卢森堡	马耳他
荷兰	波兰	葡萄牙	罗马尼亚	斯洛伐克共和国
斯洛文尼亚	西班牙	瑞典		
海湾合作委员会（GCC）				
巴林王国	科威特国	阿曼	卡塔尔	沙特阿拉伯，阿拉伯联合
酋长国				
北美自由贸易协定（NAFTA）				
加拿大	墨西哥	美国		
太平洋联盟				
智利	哥伦比亚	墨西哥	秘鲁	
南亚自由贸易协定（SAFTA）				
阿富汗	孟加拉国	不丹	印度	马尔代夫
尼泊尔	巴基斯坦	斯里兰卡		
南部非洲发展共同体（SADC）				
安哥拉	博茨瓦纳	科摩罗	刚果民主共和国	在斯威士兰
莱索托	马达加斯加	马拉维	毛里求斯	莫桑比克
纳米比亚	塞舌尔	南非	坦桑尼亚	赞比亚
西非经济货币联盟（WAEMU）				
贝宁	布基纳法索	科特迪瓦	几内亚比绍	马里
尼日尔	塞内加尔	多哥		

其他团体

非洲，加勒比和太平洋国家（ACP）				
安哥拉	安提瓜和巴布达	巴哈马	巴巴多斯	伯利兹
贝宁	博茨瓦纳	布基纳法索	布隆迪	佛得角
喀麦隆	中非共和国	乍得	科摩罗	刚果
库克群岛	科特迪瓦	古巴	刚果民主共和国	吉布地
多米尼加	多明尼加共和国	赤道几内亚	厄立特里亚	在斯威士兰
埃塞俄比亚	斐济	加蓬	冈比亚	加纳
格林纳达	几内亚	几内亚比绍	圭亚那	海地
牙买加	肯尼亚	基里巴斯	莱索托	利比里亚
马达加斯加	马拉维	马里	马绍尔群岛	毛里塔尼亚
毛里求斯	密克罗尼西亚联邦	莫桑比克	纳米比亚	瑙鲁
尼日尔	奈及利亚	纽埃	u琉	巴布亚新几内亚
卢旺达	圣基茨和尼维斯	圣卢西亚	圣文森特和格林纳丁斯	萨摩亚
圣多美和普林西比	塞内加尔	塞舌尔	塞拉利昂	所罗门群岛
索马里	南非	南苏丹	苏丹	苏里南
坦桑尼亚	东帝汶	多哥	汤加	特立尼达和多巴哥
图瓦卢	乌干达	瓦努阿图	赞比亚	津巴布韦
亚太经济合作组织（APEC）				
澳大利亚	文莱达鲁萨兰国	加拿大	智利	中国
中国香港	印度尼西亚	日本	韩国	马来西亚
墨西哥	新西兰	巴布亚新几内亚	秘鲁	菲律宾
俄罗斯联邦	新加坡	中华台北	泰国	美国
越南				
金砖国家成员				
巴西	中国	印度	俄罗斯联邦	南非
四位东亚商人				
中国香港	韩国	新加坡	中华台北	
中美洲共同市场（CACM）				
哥斯达黎加	救星	危地马拉	洪都拉斯	尼加拉瓜
格林纳达	圭亚那	海地	牙买加	蒙特塞拉特
圣基茨和尼维斯	圣卢西亚	圣文森特和格林纳丁斯	苏里南	特立尼达和多巴哥
巴拿马				
G20成员				
阿根廷	澳大利亚	奥地利	比利时	比利时-卢森堡
巴西	保加利亚	加拿大	中国	克罗地亚
塞浦路斯	捷克共和国	丹麦	爱沙尼亚	芬兰
法国	德国	希腊	匈牙利	印度
印度尼西亚	爱尔兰	意大利	日本	韩国
拉脱维亚	立陶宛	卢森堡	马耳他	墨西哥
荷兰	波兰	葡萄牙	罗马尼亚	俄罗斯联邦
沙特阿拉伯王国	斯洛伐克共和国	斯洛文尼亚	南非	西班牙
瑞典	火鸡	英国	美国	
最不发达国家，现有成员				
阿富汗	安哥拉	孟加拉国	贝宁	不丹
布基纳法索	布隆迪	柬埔寨	中非共和国	乍得
科摩罗	刚果民主共和国	吉布地	厄立特里亚	埃塞俄比亚
冈比亚	几内亚	几内亚比绍	海地	基里巴斯
老挝人民民主共和国	莱索托	利比里亚	马达加斯加	马拉维
马里	毛里塔尼亚	莫桑比克	缅甸	尼泊尔
尼日尔	卢旺达	圣多美和普林西比	塞内加尔	Sierra Leone
所罗门群岛	索马里	南苏丹	苏丹	坦桑尼亚
东帝汶	多哥	图瓦卢	乌干达	瓦努阿
图也门	赞比亚			
六个东亚商人				
中国香港	韩国	马来西亚	新加坡	中华台北泰国

定义和方法

商品贸易

进出口

共有两种记录商品进出口的系统。它们被称为一般贸易和特殊贸易，主要区别在于处理仓储和再出口货物的方式。一般贸易数字大于相应的特殊贸易数字，因为后者不包括某些贸易流量，例如通过保税仓库运送的货物。

本报告中将根据一般贸易定义尽可能地定义商品总贸易。它涵盖了通过国家或地区进出货物的所有类型，包括通过海关仓库和自由区的进出货物。商品包括所有商品

通过进入（进口）或离开（出口）该国的经济领土来增加或减少一个国家或地区的物质资源的存量。有关进一步的说明，请参阅《联合国国际贸易统计，概念和定义》，M系列，第52号，修订版2。

除非另有说明，否则出口均按交易价值计价，包括将商品带到出口国或地区边界的运输和保险费用（“免费寄送”估价）。进口很有价值
交易价值加上到进口国或地区边境的运输和保险费用（“费用，保险和运费”估价）。

表VII.1
产品展示

A. 主要产品	
(i)	农产品（SITC第0、1、2和4节，第27和28分节），
	- 食品（SITC第0、1、4和22区），
	0 -食物和活物
	1 -饮料和烟草
	4-动植物油，油脂和蜡22-油料和油性水果
	- -鱼（SITC部门03）
	- -其他食品和活动物（SITC第0、1、4和22区减去03区）
	- 原材料（SITC部门21、23、24、25、26、29），
	21-生皮，毛皮
	23-粗橡胶（包括合成橡胶和再生橡胶）24-软木和
	木材
	25 -纸浆和废纸
	26 -纺织纤维（毛条和其他精梳羊毛除外）及其废料（未制成纱线或织物）29-未加工的动植物原料，未作其他规定
(ii)	燃料和采矿产品（SITC第3节以及第27、28、68分部），
	- 矿石和其他矿物（SITC第27、28分部），
	27 -除第56部门之外的粗肥料和粗矿物（不包括煤炭，石油和宝石）28-金属矿石和金属废料
	- 燃料（SITC第3节）
	- 有色金属（SITC第68分部）

B. 制造商（SITC第5、6、7、8节，第68分部和891组）	
(i)	钢铁（SITC部门67）
(ii)	其中的化学品（SITC第5节）， - 药品（SITC部门54） - 其他化学药品（SITC第51、52、53、55、56、57、58、59分部）， 51-有机化学品52-无机化学品 53-染色，晒黑和着色材料 55-香精油，树脂和香料材料；厕所，抛光和清洁用品56-肥料（第272组的肥料除外，即粗肥料） **57** -主要形式的塑料 **58** -非主要形式的塑料 **59** -其他未指定的化学材料和产品
(iii)	其他半成品（SITC部门61、62、63、64、66、69）， 61-皮革，皮革制品（未指定其他地方）和皮草皮62-橡胶制品（未指定其他地方） **63** -软木和木材制品（不包括家具） **64** -纸，纸板和纸浆制品，纸或纸板66-非金属矿物制品，未在其他地方指明 69-其他未列明的金属制品
(iv)	机械和运输设备（SITC第7节） - 办公和电信设备（SITC第75、76和776组）， - -电子数据处理和办公设备（SITC 75分部） - -电信设备（SITC第76部门） - -集成电路和电子元件（SITC组776） - 运输设备（SITC组713，子组7783和第78、79分区）， 78-公路车辆（包括气垫车）79-其他运输设备 - -汽车产品（SITC组781、782、783、784和子组7132、7783）， 781-主要用于人员运输的汽车和其他汽车（公共交通类车辆除外），包括旅行车和赛车 782-货物运输和特殊用途机动车辆783-道路机动车辆，未特别说明 784-汽车和拖拉机的零件和配件 7132-上面列出的用于推进车辆的内燃活塞发动机 - -其他运输设备（SITC第79分部，第713、785、786组减去7132子组），其中79-其他运输设备 713-内燃活塞式发动机及其零件，未作其他规定785-机动和非机动摩托车和脚踏车 786-拖车和半拖车，其他车辆（非机械推进）以及经过特殊设计和配备的运输集装箱 - 其他机械（SITC部门71、72、73、74、77减去组713、776减去子组7783）， - -发电机械（SITC部门71减去组713）， 71-发电机械设备减713-内燃活塞发动机及其零件（未特别说明） - -非电气机械（SITC部门72、73、74）， 72-特定行业的机械73-金属加工机械 74-未指定其他地方的通用工业机械和设备，未指定其他地方的机械零件 - -电机（SITC 77分部减去776组和7783子组）， 77-未特别指明的电机，装置和电器，其电气零件减 776-热电子，冷阴极或光阴极阀门和管 7783-内燃发动机和车辆的电气设备，未另作规定；及其部分
(v)	纺织品（SITC部门65）

(vi)	服装（SITC部门84）
(vii)	其他制造商（SITC部门81、82、83、85、87、88、89，不包括891组），
	- 个人和家庭用品（SITC的82、83和85分部），
	82-家具及其零件，床上用品，床垫，床垫支架，垫子和类似填充的家具83-旅行用品，手提袋和类似容器
	85-鞋类
	- 科学和控制仪器（SITC部门87）
	- 杂项产品（SITC部门81、88和89减去891组），
	81-未指定的预制建筑物，卫生水暖，暖气和照明装置及配件
	88-未指定其他地方的摄影器材，设备及用品和光学物品；钟表89-其他杂项制品
C.其他产品：未归类于别处的商品和交易（包括黄金）；武器和弹药（SITC第9节和第891组）	
9-在SITC 891中未归类的商品和交易-武器和弹药	
D.电话产品包括所有零件和配件以及工业主要和加工中间产品。	
不包括"燃料用精矿"类别（SITC代码325.6）和BEC代码122。	
53、111、121、21、22	

产品展示

所有产品组均根据标准国际贸易分类（SITC）的修订版3进行定义。

在整个报告中，其他食品和活体动物；饮料和烟草；动植物油，脂肪
和蜡；油籽和油质水果被称为其他食品；电子数据处理和办公设备称为EDP和办公设备；
集成电路和电子部件称为集成电路。

根据AoA（WTO农业协议）定义的农产品，请参阅HS的第1至24章（不包括鱼和鱼制品）和一些
制成品的农产品（更多信息，请参见"法律文本，乌拉圭回合的结果
（WTO）。此定义与主要商品组在商品贸易明细中呈现的农产品定义不符（见表II.1）。

国际收支统计中的商品贸易和货物账户

商品贸易统计数据是汇编国际收支（BOP）中的货物帐户和国民帐户体系（SNA）中世界其他帐户的输入。

国际商品贸易统计（IMTS）的编制主要依靠海关记录，并酌情辅以补充资料以扩大其覆盖范围（例如，包括电力或船只和飞机贸易）。这些统计数据实质上反映了货物跨境的实际流动，而国民账户和国际收支统计则记录了涉及所有权变更的交易。

无论所有权是否发生变化，无论所有权是否发生变化，加工商品都记录在商品统计信息中。但是，在不改变所有权的情况下提供给另一经济体进行加工并在加工后返回所有者经济体的货物是未记录在根据《国际收支手册》第六版编制的国际收支统计中；此外，如果货物在加工后出售给第三经济体，则货物的价值（包括加工价值）被记录为所有者经济体的出口和第三经济体的进口；加工价值记录为加工经济体服务出口和所有者经济体服务进口。

BOP（BPM6）与国民账户统计数据和IMTS之间的差异可以在《国际商品贸易统计：编制者手册》修订版1（IMTS 2010）第二十四章B节"在IMTS和BPM66国民账户中应有不同记录的货物"中找到。
(p288). (http://unstats.un.org/unsd/ trade/eg-imts/imts2010-final22march2011.pdf)

请参阅国际收支和国际投资头寸编制指南（http :: :)中的表11.1（p177）www. imf. orggexternallpubsfttbop/2014/pdf/BPM6_11F.pdf)

经济体居民与非居民之间的商业服务贸易（BPM6）

根据供应商和消费者的所在地，《服务贸易总协定》（GATS）定义了四种供应方式。除了跨境供应（方式1）（供方和消费者都留在各自的本国领土内）外，GATS还涵盖了
消费者不在本国领土上消费服务的情况（方式2 –国外消费），或
服务提供商位于消费者领土内提供服务的位置，无论是通过在国外直接投资建立关联公司（模式3 –商业存在）或自然人在场（模式4）。经济体的国际收支平衡表（即服务帐户）可用于得出涵盖模式1、2和4的商业服务贸易的估算。但是，国际收支平衡表不包括有关通过外国子公司提供的服务的大多数信息，即需要估计模式3的大小。2002年，国际统计界首次采用了收集这些数据的框架，即“外国会员统计数据（FATS）”，然后在2010年进一步发展。

经济体的居民与非居民之间的商业服务贸易（BPM6），进出口

根据国际货币基金组织《国际收支平衡表》第六版（2009年）的概念，定义和分类，国际收支统计中包括商业服务的出口（贷项或收款）和进口（借项或付款）《国际收支和国际投资头寸手册》（BPM6）以及《国际服务贸易统计手册》（MSITS 2010）2010年版。

国际收支中商业服务的定义

在《国际收支手册》第六版中，经常帐户细分为商品，服务（包括政府商品和服务，即净收入），主要收入，和二次收入。商业服务包括除政府商品和服务之外的所有服务类别，
n.i.e.商业服务可细分为与商品相关的服务，运输，旅行和其他商业服务。

BPM6包含以下12个标准服务组件。

(1) 他人拥有的实物投入的制造服务
(2) 维护和维修服务
(3) 运输
(4) 旅行
(5) 施工
(6) 保险和养老金服务
(7) 金融服务
(8) 知识产权使用费，即
(9) 电信，计算机和信息服务
(10) 其他商务服务
(11) 个人，文化和娱乐服务
(12) 政府商品和服务，即

他人拥有的实物投入物的制造服务包括加工，组装，贴标签，包装以及类似活动，这些活动由不拥有相关货物的企业承担，并由所有者付费。在此项目下仅包括加工商收取的费用，其中可能包括所购买材料的成本。例子包括炼油，天然气液化，服装和电子产品的组装，组装，标签和包装。

维护和维修服务由非居民拥有的商品涵盖居民进行的维护和维修工作（反之亦然）。维修可以在维修人员的现场或其他地方进行。记录的维护和维修价值是完成的工作的价值，而不是维修前后的商品总值。

他人拥有的实物投入的制造服务以及维护和维修服务形成一个新的WTO总和，称为“与商品相关的服务”。

运输是将人和物体从一个位置运输到另一位置以及相关的辅助和辅助服务的过程。可以根据以下方式对运输进行分类：（i）运输方式，即海上，空中或其他运输方式（“其他”可以进一步细分为铁路，公路，内部水路，管道和空间运输以及电力传输）；（ii）所载物品–旅客或货运。还包括邮政和快递服务。

旅行积分涵盖非居民在访问某个经济体期间从该经济体获取的商品或服务（自用或赠送）。旅行借记涵盖了报告居民从其他经济体获取的自用或赠与的商品和服务

访问这些其他经济体期间的经济。涵盖的最普遍的商品和服务是住宿，食品和饮料，娱乐和运输（在所访问的经济范围内），礼物和纪念品。旅行进一步细分为：（i）个人旅行和（ii）商务旅行。

总计类别"其他商业服务"对应于BPM6中定义的以下组件：

建设涵盖建筑物形式的固定资产的创建，翻新，维修或扩建，具有工程性质的土地改良以及其他类似的工程建设，例如道路，桥梁，水坝等。它还包括相关的安装和装配工作，场地准备，涂漆，水暖和拆除等专业服务以及建设项目的管理。建筑还包括从事建筑工作的企业从建筑工作所在地的经济中获得商品和服务。施工可分为（i）国外施工和
（ii）在编译经济中进行建设。

保险和养老金服务包括提供人寿保险和年金，非人寿保险，再保险，货运保险，养老金，标准化担保，
以及保险，养老金计划和标准化担保计划的辅助服务。

金融服务包括银行和其他金融公司提供的金融中介和辅助服务，保险和养老基金服务除外。其中包括存款和放款，信用证，信用卡服务，与融资租赁，保理，承销和清算有关的佣金和费用。还包括金融咨询服务，金融资产或金银的保管，金融资产管理，监控服务，流动性提供服务，除保险之外的风险承担服务，并购服务，信用评级服务，证券交易所服务和信托服务。金融服务可以通过以下方式收费：（i）明确收费；（ii）买卖交易的保证金；（iii）就资产持有实体而言，从应收财产收入中扣除的资产管理成本；或（iv）应付利息与
贷款和存款的参考利率（称为间接计量的金融中介服务费-FISIM）。

知识产权使用费n.e.包括：
(i) 专有权使用费（例如专利，商标，版权，工业流程和设计，包括商业秘密，特许经营权）；这些权利可能来自研发以及市场营销；（ii）复制或分发（或同时包含）所产生的原件或原型中所包含的知识产权（例如书籍和手稿的版权，计算机软件，电影作品和录音制品）和相关权利（例如实况转播）的许可收费表演和电视，有线或卫星广播）。就本报告而言，对知识产权（IP）服务或与知识产权相关的服务的所有引用均仅指"知识产权使用费"。

电信，计算机和信息服务涵盖（i）电信服务，包括通过电话，电传，电报，无线电和电视电缆传输，无线电和电视卫星，电子邮件，传真等，包括商业网络服务，电话会议和支持服务；
(ii) 由硬件和软件相关服务以及数据处理服务组成的计算机服务；（iii）包括新闻社服务在内的信息服务，例如提供新闻，照片和专题文章
媒体以及数据库服务。

其他商业服务包括（i）研发服务，（ii）专业和管理咨询服务以及（iii）技术，与贸易有关的商业服务和其他商业服务。（i）研究和开发服务包括与基础研究和应用研究以及新产品和新工艺的实验开发相关的服务。（ii）专业和管理咨询服务包括（a）法律服务，会计，管理咨询，管理服务和公共关系服务；（b）广告，市场研究和民意调查服务。（iii）技术，与贸易有关的以及其他商业服务，包括：（a）建筑，工程，
和其他技术服务；（b）废物处理和污染，农业和采矿服务；（c）经营租赁服务；（d）与贸易有关的服务；（e）其他商业服务

个人，文化和娱乐服务包括（i）视听和相关服务，以及（ii）其他个人，文化和娱乐服务。（i）视听及相关服务包括与制作有关的服务和费用
电影（在电影，录像带，磁盘上或以电子方式传输等），广播和电视节目（实况或在磁带上）和音乐录音。（ii）其他个人，文化和娱乐服务包括（a）保健服务，（b）教育服务，（c）遗产和娱乐服务以及（d）其他个人服务。远程或现场提供保健服务以及教育服务。总服务（包括政府商品和服务），其他服务（包括政府商品和服务）以及政府商品和服务的进出口数据可以在WTO数据门户网站中作为备忘项目使用。

备注项目：

- 服务总额（商业服务加上政府提供的商品和服务）
- 其他服务（其他商业服务，另加政府提供的商品和服务）
- 政府商品和服务

政府商品和服务涵盖：（a）使馆，军事基地和国际组织等飞地提供和提供的货物和服务；（b）外交官从东道国经济获得的商品和服务，
领事人员，国外军事人员及其家属；（c）由政府提供和提供给政府的服务，但不包括在其他类别的服务中。

覆盖范围和可比性

尽管世界上许多经济体已完全实施BPM6来记录其国际收支服务交易，但有些经济体仍在根据BPM5方法编制统计数据。因此，数据的可比性和覆盖范围可能并不总是完整的。应当特别指出的是，世界和区域对新服务项目贸易的估计，例如他人拥有的实物投入的制造服务和维护和维修服务，即可能被低估了，因为一些经济体
暂时不要报告这些项目。

尽管这些年来服务贸易统计数据的覆盖范围和可比性已有显着改善，但数据仍然受到公认的限制，例如：i）某些国家/地区未收集所有项目的数据，ii）统计获取某些服务项目仍然很困难（更多） iii）数据可以净额而非毛额报告，iv）某些交易可能很复杂

为了适当地进行分类，v）不同的来源，数据收集和估计方法会导致不同的结果，等等。这些失真在详细项目级别上更为明显，并且可能导致国家报告的原产地和目的地贸易流不对称。

2020年6月，美国经济分析局（BEA）修改并扩大了其统计数据
1999-2019年服务贸易报告》。结果，某些服务交易的分类，例如
对视听服务进行了修订，以使其与国际统计准则保持一致。因此，该出版物中包含的统计数据无法与早期报告进行比较。有关更多信息，请访问https：// :: apps.bea.govv scbb202000-aprill0420-international-annual-revision-preview.htm#trade-services。 “欧洲联盟”总量的服务贸易统计数字反映了各个成员国的贸易总额。

外国会员统计

《 2010年国际服务贸易统计手册》，《经合组织外国直接投资基准定义》和《经合组织经济全球化指标手册》中制定了新的外国会员统计统计框架。统计框架涵盖商品和服务生产企业。它分析会员的范围
为此，外国投资者拥有超过50％的投票权或股权。根据编译器的观点，可以区分内部的FATS，即活动
编制经济体中的外国子公司，或外向FATS，即活跃于国外的编制经济体的外国子公司。销售，增值，员工人数等变量用于描述会员的活动。这些变量按投资来源国或目的国以及
会员的主要活动类型。美国还提供了货物总供应量和总额的明细。
提供服务产品。就服务业而言，供应（或产出）的概念是基于能够更好地捕获服务产出（即利润）的措施。这主要影响对批发商和零售商，保险公司和金融中介机构活动的衡量。从GATS的角度来看，给定国家/地区中模式3的大小可以通过外资附属公司的服务产出（或供给）价值来估算。在没有输出数据的情况下，将使用服务的销售。目前，FATS主要适用于经合组织和少数非经合组织经济体。鉴于这些统计数据的最新发展，可能并不总是遵守单个经济数据的可比性和覆盖范围。经济体之间详细数据和长期序列的可用性差异很大。

全球价值链中的贸易

增值贸易的计量方法可追溯按国家和行业划分的增值来源包含在全球交易的产品（商品和服务）中。增加值定义为行业为生产商品和服务而增加的值。在一个
从国民账户意义上讲，它反映了对生产中使用的劳动力，资本，非金融资产和自然资源的补偿，以及相关的净间接税。

增值方法反映了经济和部门之间的相互联系以及国际供应和生产链之间中间投入中贸易的日益重要。它提供了有关增加值的来源以及贸易对经济的实际贡献的见解。增值贸易指标是基于国家间投入产出的估计（ICIO）表。 ICIO表涵盖了商品和服务。他们将国家投入产出表和国际贸易统计数据重新组合到一个一致的框架中，以描述来自各个经济体和行业的生产者和消费者之间商品和服务的买卖。它们可以使每个经济和行业的国内和国外增加值脱钩。

本出版物中提供的增值贸易估算值来自OECD-WTO“增值贸易”（TiVA）数据库和OECD ICIO表。后者涵盖了57个经济体以及“世界其他地区”的总量。
工业分为37个行业，涵盖了根据国际标准行业分类（ISIC）修订版4分类的第一，第二和第三行业的生产活动。

总出口分解为其增值部分

将常规出口数据（总值）细分为增值部分可以显示经济体在全球价值链中的作用。出口的国内增值内容由以下指标组成：

（i）国内增值，体现在最后
或直接由进口国消费的中间商品服务。这表示增值一对一的国家转移，出口货物服务仅越过一次边界。 （ii）出口到第一国的中间体所包含的国内增加值，再将其再出口到其他产品服务中体现的第三国。该指标代表在出口商品时一对多国家的增值转移服务不止一次跨境。这说明了一个经济体在国际上的参与程度
生产。 （iii）最终由该国重新进口的出口货物服务的国内增加值
本身。两国之间的这种增值往返活动突显了目前国内的增值内容
在一个国家的进口中

出口的外国增值内容对应于为生产要出口的中间或最终商品服务而进口的投入品的增加值。当以百分比表示时，它也可以称为垂直专业化。

部门对出口总值的贡献

来自（国内）行业的出口不仅包含同一行业内产生的增加值，而且还包含来自经济体内其他行业或其他经济体的增加值。估算贸易流量的增值方法可以描述任何国家的出口总额中所含增值的地理和部门来源给定行业。表IV.3列出了按国内和国外来源以及主要行业分的总出口（行）的增值来源（列）。这突出了全球价值链现象的程度，并概述了国家和部门之间在商品和服务的生产和贸易方面的相互联系和相关依赖性。

其他定义和方法

年度变更

在整个报告中，年平均百分比变化类似于复合利率。例如，在计算2010年至2019年之间的年平均变化率时，以2010日历年的数据为起点，以2019日历年的数据为终点。

价格

商品价格走势主要由主要基于现货市场价格的指数来描述，因此不包括受长期合同支配的交易。食品，饮料，农业原料，矿产，有色金属，化肥和原油等商品的价格指数是从IMF基本商品价格（2018年5月发布）获得的。使用IMF权重计算所有主要商品和非燃料主要商品的总量（统计附录表A67）。从2011年第一季度到2015年第四季度开始，计算的原油价格不包括西得克萨斯中级原油（WTI），后者占IMF原油指数的三分之一。 WTI的价格在2011年初开始从国际市场上转移开来，并且被认为不能代表国际石油贸易中的高油价。有关更多信息，请参见世界银行的Box Comm.1

2012年1月《全球商品市场展望》（请参阅完整报告的第65页http://go.worldbank.org/WI8LCZ6PT0).

世界商品贸易指数

体积指数和放气指数（即价格指数或单位价值）取自一系列不同的国际和国家资源。报告的充气机和体积指数可能在最近几年并不总是可用，或者产品覆盖率可能与相应的价值指数有所不同。指数汇总以获得世界总数
是一个两层过程。首先，对来自本国和国际来源的出口和进口平减指数补充了世贸组织和贸发会议对缺失数据的估计。然后将它们汇总以获得区域总数。每个区域的交易量指数是通过将每个区域的相应贸易价值指数除以相应的区域平减指数得出的。第二，世界总商品量指数是通过将世界贸易价值与区域平减指数合计得出的。在整个汇总过程中，将上一年的贸易值用作权重。

世界国内生产总值

估计世界GDP增长是各个经济体实际GDP增长的加权平均值。所使用的权重是该经济体在2005年上一年GDP的份额
固定价格按市场汇率转换为美元。

对于某些主要经济体而言，使用不以市场为基础的官方汇率，以及美元对主要货币的波动，可能会导致
对加权模式的重大影响。其他国际组织越来越多地使用基于购买力平价（PPP）的权重来减弱

与这些因素有关的"异常"。在国家和地区之间的增长率差异很大的时期，权重模式的选择可能会对全球增长估计产生显着影响。对于2000年至2011年，基于PPP权重的全球增长估计表明
增长速度明显快于根据以市场汇率测算的GDP数据使用权重进行的估算。这是由于两个加权模式的差异。

再出口和再进口

在本报告采用的一般贸易制度下，
再出口包括在商品贸易总额中。然而，就中国香港而言，其再出口规模（2019年达到5170亿美元）（如果包括在内）
区域或世界总量中的数据，通过引入双重监视的重要元素，将对统计数据的分析价值产生不利影响。因此，中国香港的再出口不包括在世界，亚洲和发展中经济体的总量中（除非另有说明）；总数中仅包括香港，中国的国内出口商品和保留进口商品。

特定经济体的具体说明

欧盟商品贸易统计

从2002年的报告开始，根据国家统计惯例汇编的欧盟数据从1993年开始已被欧盟统计局根据
欧盟立法。欧盟采用的概念和定义与联合国国际贸易统计，概念和定义，M系列，第52号修订版2一致。因此，欧盟成员国之间的数据在概念上存在很大差异减少。此外，就整个欧盟而言，欧盟统计局的数据比以前的数据来源更及时，因此大大减少了欧盟总量中的估算数量。

自1993年1月以来，欧盟成员国之间的贸易统计数据是通过"内部统计"系统收集的（参见GATT 1994，《国际贸易趋势和统计数据》）。该系统的覆盖范围依赖于公司提交的有关高于最小值的交易的报告，但其覆盖范围不如前一个基于
报关单上。在进口方面，这一点尤其明显。例如，在采用Intrastat系统之前，报告的欧盟内部进口量（c.i.f.）与报告的欧盟内部出口量（f.o.b.）非常匹配。

商品贸易数据连续性的重大突破

从2003年开始，新加坡包括与印度尼西亚的商品贸易。从2008年开始，根据一般贸易制度报告了印度尼西亚的进口。关于俄罗斯联邦，外贸统计数据的准确性仍然存在很大的不确定性，特别是在进口方面。报告的进口数据中很大一部分

由官方估算的进入经济的货物流入而没有被登记。

海关当局。对进口数据的这种调整占2012年正式报告总量的6%； 2013年官方报告总数的8%。截至2012年，瑞士商品贸易价值数据包括非货币黄金贸易。
欧洲联盟成员国之间的商品贸易流量包括与虚假增值税申报有关的贸易，主要涉及办公和电信设备。

统计来源

最常用的国际统计来源是：

EUROSTAT，Comext和在线数据库
粮农组织，粮农统计数据库农业数据库
粮农组织，《生产年鉴》
基金组织，国际收支统计数字基金组织，国际金融统计基金组织，世界经济展望数据库经合组织，主要经济指标
经合组织，《衡量全球化：跨国公司在经合组织经济中的作用》
经合组织，国际贸易月度统计
经合组织国民账户
经合组织，国际服务贸易统计
OECDDIEA，能源价格和税收
TDM，贸易数据监控器
欧洲经委会，《欧洲经济概览》
UNECLAC，拉丁美洲和加勒比经济概览
工发组织国民账户统计数据库
UNSD，Comtrade数据库
联合国统计司，《国际贸易统计年鉴》
联合国统计司，统计月报
UNSD，服务贸易数据库
世界银行，世界发展指标

商品贸易总额的数字主要来自国家来源，并辅以国际数据库和秘书处的估计数。按原产地，目的地和产品划分的商品贸易数据主要来自欧盟统计局的Comext数据库，贸易数据监控器和UNSD的Comtrade数据库。同一国家的进出口数据总额不一致
或来源之间的领土是不可避免的。这些可以归因于使用不同的记录贸易系统，例如，IMF和UNSD将以本国货币表示的数据转换为美元的方式，以及可以更容易地纳入IMF数据的修订内容。

商业服务贸易的统计数据主要来自国际货币基金组织国际收支统计或经合组织伙伴国家的服务贸易数据集。欧盟成员国的数据来自欧盟统计局的在线数据库。欧盟针对合作伙伴"世界"的数字是其27个成员的汇总（每个2020年成员）国家/地区数据。欧盟内部贸易和额外贸易是根据欧盟统计局发布的季度国际收支平衡表数据汇总的，可能与基于年度统计数据的欧盟总计不符
各个国家。对于未向IMF报告的其他经济体（例如，中国台北），数据则来自国家/地区。

缺失数据的估计主要基于国家统计数据。

鸣谢致粮食及农业组织，国际货币基金组织，经济合作与发展组织，欧洲共同体统计局，
联合国欧洲经济委员会，
联合国拉丁美洲和加勒比经济委员会，联合国统计司，联合国工业发展组织，
世界知识产权组织和世界银行，它们在提供先进的援助方面
信息极大地便利了秘书处的工作。
还要感谢国家机构提供提前统计。

商品贸易统计（海关为基础）的截止日期为2020年3月18日，商业服务（支付余额为基础）的截止日期为2020年6月30日。外国分支机构的统计截止日期为2020年5月10日。

缩写和符号

ACP	非洲，加勒比和太平洋国家集团
非洲自由贸易协定	非洲大陆自由贸易区
东盟	东南亚国家联盟
东盟	自由贸易区
P	国际收支
BPM6	国际收支手册，第六版
碳纤维	中美洲共同市场
加勒比共同体	加勒比共同市场
塞马克	中非经济和货币共同体
顺式	独立国家联合体，包括准成员国和前成员国
Comea	东部和南部非洲共同市场
经济	西非国家经济共同体
自发	欧洲自由贸易协会
欧洲联盟	欧洲联盟
欧盟统计局	欧洲共同体统计局
0	联合国粮食及农业组织
脂肪	外国会员统计
外国直接投资	外商直接投资
海湾合作委员会	海湾合作委员会
国内生产总值	国内生产总值
国民生产总值	国民生产总值
S	统一商品说明和编码系统
耶	国际能源署
国际货币基金组织	国际货币基金组织
ITC	国际贸易中心
伊西奇	国际标准行业分类
最不发达国家	最不发达国家
水星	南方共同市场
北美自由贸易协定	北美自由贸易协定
经合组织	经济合作与发展组织
PA	太平洋联盟
萨尔茨	南亚区域合作协会
萨德克	南非发展共同体
萨法塔	南亚自由贸易区
西提克	标准国际贸易分类
TDM	贸易数据监控器
瓦姆	西非经济货币联盟
联合国	联合国欧洲经济委员会
松软的	联合国拉丁美洲及加勒比经济委员会
UNCTAD	联合国贸易和发展会议

c.i.f.	船上费用，保险费和运费
f.o.b.	免费
n.e.s.	未在其他地方指定未在
n.i.e.	其他地方指定

本出版物中使用以下符号：

...	无法获得或增长率超过500%
0	数字为零或变为零 由于舍入
-	不适用
美元$	美元
Q1, Q2, Q3, Q4	第一季度，第二季度，第三季度 第四季度
I	打破数据系列的可比性。 符号后的数据与前几年的数据不一致。

十亿意味着十亿。

四舍五入导致构成数字与总数之间的微小差异。

除非另有说明，否则（i）所有价值数字均以美元表示；（ii）贸易数字包括自由贸易区，关税同盟，地理区域和其他类别的内部贸易；
（iii）商品贸易数字以海关为基础，（iv）商品出口为离岸价格。和商品进口是
c.i.f.最近一年的数据是临时的。

本出版物中的统计数据由相关统计机构提供并负责。根据WTO秘书处的做法，本出版物使用文件WTTINFF43的最新修订版中列出的成员名称。对其他地理区域和分组的引用仅基于
世贸组织成员和观察员向世贸组织秘书处提供的术语或有关国际组织使用的术语。

此类数据和术语的使用并不构成或暗示WTO秘书处对任何国家或地区的状态或
它的边界或主权。本出版物中显示的颜色，边界和名称以及在地图上使用的名称并不表示WTO秘书处对任何领土的法律地位或边界或任何WTO成员的权利和义务有任何判断，官方认可或接受关于世贸组织协定。与非世贸组织成员或本身不是观察员的领土有关的参考资料和数据，并不表示对这些领土的世贸组织地位有任何认可。

截止日期2020年6月30日

第六章

统计桌子

表A1	2010-2019年世界商品出口和生产量的增长	78
表A2	2010-2019年按部分地区和经济体分列的世界商品贸易量增长	78
表A3	2010-2019年按地区和特定经济体分列的世界商品贸易和商业服务贸易	79
表A4	1948、1953、1963、1973、1983年按地区和特定经济体划分的世界商品出口，1993、2003和2019	80
表A5	1948、1953、1963、1973、1983年按地区和特定经济体划分的世界商品进口量，1993、2003和2019	81
表A6	2019年全球商品贸易中领先的进出口商	82
表A7	2019年全球商品贸易（不包括欧盟内部贸易）的主要进出口商	83
表A8	2019年全球商业服务贸易中领先的进出口商	84
表A9	2019年全球商业服务贸易中领先的进出口商（不包括欧盟内部贸易）	85
表A10	2018年按来源国和目的地分列的选定经济体商业服务贸易	86
表A11	2019年最不发达国家商品进出口	90
表A12	2019年最不发达国家商业服务进出口	91
表A13	2019年十大农产品进出口商	92
表A14	2019年前十大食品进出口商	93
表A15	2019年燃料和矿产品的十大进出口商	94
表A16	2019年制成品的十大进出口商	95
表A17	2019年钢铁十大进出口商	96
表A18	2019年化学药品进出口前十名	97
表A19	2019年办公和电信设备的十大进出口商	98
表A20	2019年汽车产品十大进出口商	99
表A21	2019年纺织品的十大进出口商	100
表A22	2019年服装的十大进出口商	101
表A23	2019年全球商业服务贸易按类别	102
表A24	2010-2019年按类别和地区划分的商业服务出口增长	102
表A25	2019年按区域分列的世界货物相关服务贸易	103
表A26	2019年与货物有关的服务的主要进出口商	104
表A27	2018年和2019年其他人拥有实物投入的制造服务的主要进出口商	105
表A28	2018年和2019年维护和维修服务的主要进出口商	106
表A29	2019年按地区分列的世界运输贸易	106
表A30	2019年领先的运输进出口商	107
表A31	2019年按地区分列的世界旅行贸易	108
表A32	2019年领先的旅游进出口商	109
表A33	2019年按区域分列的其他商业服务的世界贸易	110

表A34	2019年其他商业服务的领先进出口商	111
表A35	2018年和2019年按地区分列的世界建筑出口	112
表A36	2018年和2019年建筑业主要进出口商	112
表A37	2018年和2019年按地区分列的世界保险和养老金服务出口	113
表A38	2018年和2019年保险和养老金服务的主要进出口商	113
表A39	2018年和2019年按地区分列的全球金融服务出口	114
表A40	2018年和2019年金融服务的主要进出口商	114
表A41	全球因使用知识产权而收取的费用按地区，2018和2019	115
表A42	主要出口商和进口商使用知识产权的收费，即2018年和2019年	115
表A43	2018年和2019年按地区分列的全球电信，计算机和信息服务出口	116
表A44	2018年和2019年电信，计算机和信息服务的主要进出口商	116
表A45	2018年和2019年电信服务的主要进出口商	117
表A46	2018年和2019年计算机服务的主要进出口商	118
表A47	2018年和2019年按地区分列的世界其他商业服务出口	118
表A48	2018年和2019年其他商业服务的主要进出口商	119
表A49	2018年特定经济体中按类别划分的其他商业服务贸易	120
表A50	2018年和2019年按地区分列的世界个人，文化和娱乐服务出口	121
表A51	2018年和2019年个人，文化和娱乐服务的主要进出口商	121
表A52	2018年和2019年视听及相关服务的主要进出口商	122
表A53	2018年主要中间产品进出口商	123
表A54	1950-2019年世界商品出口和国内生产总值	124
表A55	2009-2019年按特定经济体分组的商品贸易	126
表A56	2009-2019年按特定经济体分类的商业服务贸易	127
表A57	2009-2019年按地区和特定经济体分列的世界商品出口	128
表A58	2009-2019年按地区和特定经济体分列的世界商品进口	132
表A59	2009-2019年按地区和特定经济体分列的世界商业服务出口	136
表A60	2009-2019年按地区和特定经济体分列的世界商业服务进口	140
表A61	2015-2017年外国公司分支机构的销售-主要从事服务活动的居民分支机构（对内FATS）	144
表A62	2015-2017年，外国子公司对居民公司的销售-主要从事服务活动（海外FATS）的国外子公司	145
表A63	由在国外建立的美国关联公司提供的服务（向外FATS）以及按会员经济体划分的美国境内外国会员（进驻FATS），2017年	146
表A64	2008-2018年按地区和特定经济体分列的世界中间商品世界商品出口	147
表A65	2008-2018年按地区和特定经济体划分的世界中间商品进口量	151

表A1

2010-2019年世界商品出口和生产量的增长

（年度百分比变化）

	2010-19	2017	2018	2019 (1)
世界商品出口	**2.7**	**4.3**	**2.5**	**0.1**
农产品	3.4	8.3	4.6	1.2
燃料和采矿产品	1.0	-0.9	2.8	0.9
制成品	3.0	5.1	3.6	-0.1
世界GDP	**2.7**	**3.0**	**3.2**	**3.0**

（1）初步数据

注意：有关商品出口，生产和GDP的世界总量估计值，请参阅元数据。

表A2

2010-2019年按部分地区和经济体分列的世界商品贸易量增长

（年度百分比变化）

出口产品				进口货		
2010-19	2018	2019	2010-19		2018	2019
2.7	**2.5**	**-0.1**	**世界**	**2.7**	**3.2**	**-0.2**
3.3	3.8	1.0	北美	3.1	5.2	-0.4
3.4	2.5	2.4	加拿大	2.5	3.5	1.3
5.9	3.8	4.4	墨西哥	3.5	6.5	-1.4
2.6	4.1	-0.3	美国	3.1	5.2	-0.5
1.0	0.1	-2.2	南美和中美洲与加勒比海	0.8	5.3	-2.1
2.5	4.4	-3.2	巴西	0.0	11.4	2.2
2.1	2.0	0.1	欧洲	1.7	1.5	0.5
2.1	1.9	0.1	欧洲联盟	1.7	2.4	0.1
0.4	1.7	-2.6	英国	0.8	-3.5	5.2
0.2	0.7	1.5	挪威	1.6	-1.0	0.6
1.3	3.0	-0.5	瑞士	1.1	5.7	-0.6
1.6	3.6	0.7	独立国家联合体（CIS），包括准成员国和前成员国	0.8	3.8	5.5
-0.2	0.3	0.6	非洲	2.4	4.4	0.7
1.5	-0.7	-6.5	中东	1.9	-4.5	-0.2
3.8	3.7	0.9	亚洲	4.0	4.9	-0.6
3.4	5.1	0.7	澳大利亚	2.6	-0.9	-1.4
4.8	4.1	1.9	中国	4.5	6.4	0.0
4.4	3.6	2.8	印度（1）	4.7	3.4	-2.0
1.0	2.6	-2.0	日本	2.1	2.0	0.3
3.1	3.0	-0.8	六个东亚商人（2）	3.0	4.2	-1.9

(1) 秘书处估计

(2) 中国香港；马来西亚;大韩民国;新加坡;台湾，澎湖，金门和马祖的单独关税区

表A3

2010-2019年按地区和特定经济体分列的世界商品贸易和商业服务贸易

（年度百分比变化）

出口产品				进口货		
2010-19	2018	2019		2010-19	2018	2019
			商品			
2	**10**	**-3**	**世界**	**2**	**10**	**-3**
3	8	0	北美	3	8	-2
3	8	-1	美国	3	9	-2
2	7	-1	加拿大	2	6	-1
0	8	-6	南美和中美洲与加勒比海	1	12	-5
1	10	-7	巴西	0	20	-2
0	10	-8	智利	2	15	-7
2	10	-3	欧洲	2	10	-3
2	10	-3	欧洲联盟	2	11	-4
1	10	-4	英国	2	5	3
			独立国家联合体（CIS），包括准成员国和前成员国			
1	23	-3		1	9	5
0	25	-5	俄罗斯联邦	0	4	2
-1	26	-6	哈萨克斯坦	2	11	16
-1	14	-5	非洲	2	12	-1
0	6	-4	南非	1	12	-6
-3	36	2	奈及利亚	2	38	19
1	18	-13	中东	2	2	0
3	1	-12	阿拉伯联合酋长国	4	-3	0
1	33	-9	沙特阿拉伯王国	3	2	4
3	9	-2	亚洲	3	13	-4
5	10	0	中国	5	16	-3
-1	6	-4	日本	0	11	-4
			商业服务			
5	**9**	**2**	**世界**	**5**	**8**	**2**
5	4	2	北美	3	3	3
5	4	2	美国	4	3	5
3	5	1	加拿大	2	3	0
4	3	0	南美和中美洲与加勒比海	3	1	-4
1	3	-4	巴西	2	-2	-3
1	-3	-5	阿根廷	3	-4	-20
5	10	2	欧洲	5	8	5
5	10	2	欧洲联盟	5	8	5
4	9	2	英国	5	13	8
			独立国家联合体（CIS），包括准成员国和前成员国			
3	11	1		4	9	5
3	12	-3	俄罗斯联邦	3	7	5
0	12	10	乌克兰	2	12	7
3	11	3	非洲	2	14	3
0	23	6	埃及	5	11	13
6	-4	3	奈及利亚	8	70	27
…	7	4	中间　东	…	6	-2
…	2	2	阿拉伯联合酋长国	…	1	2
9	13	11	以色列	6	5	3
…	12	3	亚洲	…	9	-1
…	19	4	中国	…	12	-5
8	19	1	新加坡	8	11	-1

注：包括秘书处的估计数。

表A4

1948、1953、1963、1973、1983、1993、2003和2019年按地区和特定经济体分列的世界商品出口

（十亿美元和百分比）

	1948	1953	1963	1973	1983	1993	2003	2019
	值							
世界	**59**	**84**	**157**	**579**	**1838**	**3688**	**7382**	**18372**
	分享							
世界 100.0		100.0	100.0	100.0	100.0	100.0	100.0	100.0
北美	**28.1**	**24.8**	**19.9**	**17.3**	**16.8**	**17.9**	**15.8**	**13.9**
美国	21.6	14.6	14.3	12.2	11.2	12.6	9.8	9.0
墨西哥	0.9	0.7	0.6	0.4	1.4	1.4	2.2	2.5
加拿大	5.5	5.2	4.3	4.6	4.2	3.9	3.7	2.4
南美和中美洲与加勒比海	**11.3**	**9.7**	**6.4**	**4.3**	**4.5**	**3.0**	**3.1**	**3.2**
巴西	2.0	1.8	0.9	1.1	1.2	1.0	1.0	1.2
智利	0.6	0.5	0.3	0.2	0.2	0.2	0.3	0.4
欧洲	**35.1**	**39.4**	**47.8**	**50.9**	**43.5**	**45.3**	**45.9**	**37.7**
德国（1）	1.4	5.3	9.3	11.7	9.2	10.3	10.2	8.1
荷兰	2.0	3.0	3.6	4.7	3.5	3.8	4.0	3.9
法国	3.4	4.8	5.2	6.3	5.2	6.0	5.3	3.1
英国	11.3	9.0	7.8	5.1	5.0	4.9	4.2	2.6
独立国家联合体（CIS），包括准成员国和前成员国（2）	-	-	-	-	-	**1.7**	**2.6**	**3.4**
非洲	**7.3**	**6.5**	**5.7**	**4.8**	**4.5**	**2.5**	**2.4**	**2.5**
南非（3）	2.0	1.6	1.5	1.0	1.0	0.7	0.5	0.5
中东	**2.0**	**2.7**	**3.2**	**4.1**	**6.7**	**3.5**	**4.1**	**5.3**
亚洲	**14.0**	**13.4**	**12.5**	**14.9**	**19.1**	**26.0**	**26.1**	**34.0**
中国	0.9	1.2	1.3	1.0	1.2	2.5	5.9	13.6
日本	0.4	1.5	3.5	6.4	8.0	9.8	6.4	3.8
印度	2.2	1.3	1.0	0.5	0.5	0.6	0.8	1.8
澳大利亚和新西兰	3.7	3.2	2.4	2.1	1.4	1.4	1.2	1.7
六个东亚商人	3.4	3.0	2.5	3.6	5.8	9.6	9.6	9.6
备忘录项目：								
欧盟（4）	-	-	24.5	37.0	31.3	37.3	38.6	31.6
前苏联	2.2	3.5	4.6	3.7	5.0	-	-	-
GATTTWTO成员（5）	63.4	69.6	75.0	84.1	77.0	89.0	98.3	98.2

注：1973年至1983年以及1993年至2003年之间，出口份额受到油价走势的显着影响。

(1) 数字参考美联储。 1948年至1983年的德国共和国。

(2) 由于将波罗的海国家与独联体之间的相互贸易往来包括在内，因此在1993年至2003年之间，这一数字受到了重大影响。

(3) 从1998年开始，数字仅指南非，而不再指南部非洲关税同盟。

(4) 这些数字分别指1963年的EEC（6），1973年的EC（9），1983年的EC（10），1993年的EU（12），2003年的EU（25）和不包括英国的欧盟。 2019。

(5) 表示当年的成员资格。

表A5

1948、1953、1963、1973、1983、1993、2003和2019年按地区和特定经济体分列的世界商品进口量

（十亿美元和百分比）

	1948	1953	1963	1973	1983	1993	2003	2019
	值							
世界	**62**	**85**	**164**	**594**	**1883**	**3805**	**7599**	**18798**
	分享							
世界	100.0	100.0	100.0	100.0	100.0	100.0	100.0	100.0
北美	**18.5**	**20.5**	**16.1**	**17.2**	**18.5**	**21.3**	**22.7**	**18.6**
美国	13.0	13.9	11.4	12.4	14.3	15.9	17.1	13.7
墨西哥	1.0	0.9	0.8	0.6	0.7	1.8	2.3	2.5
加拿大	4.4	5.5	3.9	4.2	3.4	3.7	3.2	2.5
南美和中美洲与加勒比海	**10.4**	**8.3**	**6.0**	**4.4**	**3.9**	**3.3**	**2.5**	**3.3**
巴西	1.8	1.6	0.9	1.2	0.9	0.7	0.7	1.0
智利	0.4	0.4	0.4	0.2	0.2	0.3	0.3	0.4
欧洲	**45.3**	**43.7**	**52.0**	**53.3**	**44.1**	**44.5**	**44.3**	**36.5**
德国（1）	2.2	4.5	8.0	9.2	8.1	9.0	8.0	6.6
英国	13.4	11.0	8.5	6.5	5.3	5.5	5.2	3.7
法国	5.5	4.9	5.3	6.4	5.6	5.7	5.2	3.5
荷兰	3.4	3.3	4.4	4.8	3.3	3.3	3.5	3.4
独立国家联合体（CIS），包括准成员国和前成员国（2）	**-**	**-**	**-**	**-**	**-**	**1.5**	**1.7**	**2.4**
非洲	**8.1**	**7.0**	**5.2**	**3.9**	**4.6**	**2.6**	**2.2**	**3.0**
南非（3）	2.5	1.5	1.1	0.9	0.8	0.5	0.5	0.6
中东	**1.7**	**2.2**	**2.3**	**2.7**	**6.2**	**3.3**	**2.8**	**4.0**
亚洲	**13.9**	**15.1**	**14.1**	**14.9**	**18.5**	**23.5**	**23.8**	**32.2**
中国	0.6	1.6	0.9	0.9	1.1	2.7	5.4	11.0
日本	1.1	2.8	4.1	6.5	6.7	6.4	5.0	3.8
印度	2.3	1.4	1.5	0.5	0.7	0.6	1.0	2.6
澳大利亚和新西兰	2.9	2.3	2.2	1.6	1.4	1.5	1.4	1.4
六个东亚商人	3.5	3.7	3.2	3.9	6.1	10.2	8.7	9.2
备忘录项目：								
欧盟（4）	-	-	25.5	37.1	31.4	36.2	36.1	29.4
前苏联	1.9	3.3	4.3	3.6	4.3	-	-	-
GATTTWTO成员（5）	58.6	66.9	75.3	85.5	79.7	89.3	98.4	98.1

注意：1973年至1983年以及1993年至2003年之间，进口份额受到油价走势的显着影响。

(1) 数字参考美联储。 1948年至1983年的德国共和国。

(2) 由于将波罗的海国家与独联体之间的相互贸易往来包括在内，因此在1993年至2003年之间，这一数字受到了重大影响。

(3) 从1998年开始，数字仅指南非，而不再指南部非洲关税同盟。

(4) 这些数字分别指1963年的EEC（6），1973年的EC（9），1983年的EC（10），1993年的EU（12），2003年的EU（25）和不包括英国的欧盟。 2019。

(5) 表示当年的成员资格。

表A6

2019年全球商品贸易中领先的进出口商

（十亿美元和百分比）

秩	出口商	值	分享	年度百分比变化	秩	进口商	值	分享	年度百分比变化
1	中国	2499	13.2	0	1	美国	2568	13.4	-2
2	美国	1646	8.7	-1	2	中国	2077	10.8	-3
3	德国	1489	7.9	-5	3	德国	1234	6.4	-4
4	荷兰	709	3.8	-2	4	日本	721	3.7	-4
5	日本	706	3.7	-4	5	英国	692	3.6	3
6	法国	570	3.0	-2	6	法国	651	3.4	-3
7	韩国	542	2.9	-10	7	荷兰	636	3.3	-1
8	中国香港	535	2.8	-6	8	中国香港	578	3.0	-8
	国内出口	15	0.1	18		进口保留品（1）	138	0.7	-10
	再出口	517	2.7	-7					
9	意大利	533	2.8	-3	9	韩国	503	2.6	-6
10	英国	469	2.5	-4	10	印度	484	2.5	-6
11	墨西哥	461	2.4	2	11	意大利	474	2.5	-6
12	加拿大	447	2.4	-1	12	墨西哥	467	2.4	-2
13	比利时	445	2.4	-5	13	加拿大	464	2.4	-1
14	俄罗斯联邦	419	2.2	-5	14	比利时	426	2.2	-6
15	新加坡	391	2.1	-5	15	西班牙	372	1.9	-5
	国内出口	184	1.0	-12					
	再出口	206	1.1	1					
16	西班牙	334	1.8	-4	16	新加坡	359	1.9	-3
						进口保留品（1）	153	0.8	-9
17	中华台北	331	1.8	-2	17	中华台北	287	1.5	0
18	印度	324	1.7	0	18	瑞士	277	1.4	-1
19	瑞士	314	1.7	1	19	波兰	262	1.4	-3
20	阿拉伯联合酋长国（1）	280	1.5	-12	20	阿拉伯联合酋长国（1）	262	1.4	0
21	澳大利亚	272	1.4	6	21	俄罗斯（2）	254	1.3	2
22	沙特阿拉伯，王国（1）	269	1.4	-9	22	越南	254	1.3	7
23	越南	264	1.4	8	23	泰国	237	1.2	-5
24	波兰	264	1.4	0	24	澳大利亚	222	1.2	-6
25	泰国	246	1.3	-3	25	火鸡	210	1.1	-9
26	马来西亚	238	1.3	-4	26	马来西亚	205	1.1	-6
27	巴西	223	1.2	-7	27	奥地利	185	1.0	-5
28	捷克共和国	199	1.1	-2	28	巴西	184	1.0	-2
29	火鸡	181	1.0	2	29	捷克共和国	178	0.9	-3
30	奥地利	179	0.9	-3	30	印度尼西亚	171	0.9	-10
31	爱尔兰	170	0.9	3	31	瑞典	159	0.8	-7
32	印度尼西亚	167	0.9	-7	32	沙特阿拉伯，王国（1）	142	0.7	4
33	瑞典	161	0.8	-3	33	匈牙利	120	0.6	-2
34	匈牙利	124	0.7	-2	34	菲律宾	113	0.6	-5
35	丹麦	111	0.6	1	35	南非（1）	108	0.6	-6
36	挪威	103	0.5	-16	36	爱尔兰	98	0.5	-9
37	南非	90	0.5	-4	37	丹麦	98	0.5	-5
38	斯洛伐克共和国	90	0.5	-4	38	罗马尼亚	97	0.5	-1
39	伊拉克（1）	89	0.5	-6	39	斯洛伐克共和国	90	0.5	-3
40	罗马尼亚	77	0.4	-3	40	葡萄牙	90	0.5	1
41	芬兰	73	0.4	-3	41	挪威	85	0.4	-2
42	卡塔尔（1）	73	0.4	-14	42	以色列	76	0.4	0
43	菲律宾	70	0.4	1	43	芬兰	74	0.4	-7
44	智利	70	0.4	-8	44	埃及	71	0.4	-2
45	葡萄牙	67	0.4	-2	45	智利	70	0.4	-7
46	阿根廷	65	0.3	5	46	希腊	62	0.3	-2
47	科威特（1）	65	0.3	-10	47	乌克兰	61	0.3	6
48	尼日利亚（1）	62	0.3	2	48	孟加拉国（1）	60	0.3	-1
49	以色列	58	0.3	-6	49	伊拉克（1）	57	0.3	7
50	哈萨克斯坦	57	0.3	-6	50	哥伦比亚	53	0.3	3
	以上总计（3）	17617	93.3	-		以上总计（3）	17675	91.9	-
	世界（3）	**18889**	**100.0**	**-3**		**世界（3）**	**19238**	**100.0**	**-3**

注意：有关2009-2019年的年度数据，请参阅表A58和A59。

(1) 秘书处估计数

(2) 进口货物的离岸价格

(3) 包括大量转口或转口进口。

表A7

2019年全球商品贸易（不包括欧盟内部贸易）的主要进出口商

（十亿美元和百分比）

秩	出口商	值	分享	年刊百分比更改	秩	进口商	值	分享	年刊百分比变化
1	中国	2499	16.2	0	1	美国	2568	16.2	-2
2	欧盟外出口	2386	15.4	-2	2	欧盟以外的进口	2166	13.6	-4
3	美国	1646	10.6	-1	3	中国	2077	13.1	-3
4	日本	706	4.6	-4	4	日本	721	4.5	-4
5	韩国	542	3.5	-10	5	英国	692	4.4	3
6	中国香港	535	3.5	-6	6	中国香港	578	3.6	-8
	国内出口	15	0.1	18		进口保留品（1）	138	0.9	-10
	再出口	517	3.3	-7					
7	英国	469	3.0	-4	7	韩国	503	3.2	-6
8	墨西哥	461	3.0	2	8	印度	484	3.0	-6
9	加拿大	447	2.9	-1	9	墨西哥	467	2.9	-2
10	俄罗斯联邦	419	2.7	-5	10	加拿大	464	2.9	-1
11	新加坡	391	2.5	-5	11	新加坡	359	2.3	-3
	国内出口	184	1.2	-12		进口保留品（1）	153	1.0	-9
	再出口	206	1.3	1					
12	中华台北	331	2.1	-2	12	中华台北	287	1.8	0
13	印度	324	2.1	0	13	瑞士	277	1.7	-1
14	瑞士	314	2.0	1	14	阿拉伯联合酋长国（1）	262	1.6	0
15	阿拉伯联合酋长国（1）	280	1.8	-12	15	俄罗斯（2）	254	1.6	2
16	澳大利亚	272	1.8	6	16	越南	254	1.6	7
17	沙特阿拉伯，王国（1）	269	1.7	-9	17	泰国	237	1.5	-5
18	越南	264	1.7	8	18	澳大利亚	222	1.4	-6
19	泰国	246	1.6	-3	19	火鸡	210	1.3	-9
20	马来西亚	238	1.5	-4	20	马来西亚	205	1.3	-6
21	巴西	223	1.4	-7	21	巴西	184	1.2	-2
22	火鸡	181	1.2	2	22	印度尼西亚	171	1.1	-10
23	印度尼西亚	167	1.1	-7	23	沙特阿拉伯，王国（1）	142	0.9	4
24	挪威	103	0.7	-16	24	菲律宾	113	0.7	-5
25	南非	90	0.6	-4	25	南非（1）	108	0.7	-6
26	伊拉克（1）	89	0.6	-6	26	挪威	85	0.5	-2
27	卡塔尔（1）	73	0.5	-14	27	以色列	76	0.5	0
28	菲律宾	70	0.5	1	28	埃及	71	0.4	-2
29	智利	70	0.5	-8	29	智利	70	0.4	-7
30	阿根廷	65	0.4	5	30	乌克兰	61	0.4	6
31	科威特（1）	65	0.4	-10	31	孟加拉国（1）	60	0.4	-1
32	尼日利亚（1）	62	0.4	2	32	伊拉克（1）	57	0.4	7
33	以色列	58	0.4	-6	33	哥伦比亚	53	0.3	3
34	哈萨克斯坦	57	0.4	-6	34	尼日利亚（1）	51	0.3	19
35	伊朗（1）	55	0.4	-48	35	摩洛哥	51	0.3	-1
36	乌克兰	50	0.3	6	36	巴基斯坦	50	0.3	-16
37	秘鲁	48	0.3	-3	37	阿根廷	49	0.3	-25
38	阿曼（1）	42	0.3	0	38	阿尔及利亚（1）	43	0.3	-7
39	新西兰	40	0.3	0	39	秘鲁	42	0.3	-2
40	哥伦比亚	39	0.3	-6	40	新西兰	42	0.3	-4
41	孟加拉国（1）	38	0.2	-3	41	伊朗	42	0.3	-15
42	阿尔及利亚（1）	36	0.2	-14	42	白俄罗斯	39	0.2	2
43	安哥拉（1）	35	0.2	-15	43	哈萨克斯坦	38	0.2	16
44	白俄罗斯	33	0.2	-3	44	科威特（1）	35	0.2	-3
45	埃及	29	0.2	5	45	卡塔尔（1）	31	0.2	-1
46	摩洛哥	29	0.2	1	46	塞尔维亚	27	0.2	3
47	利比亚（1）	24	0.2	-2	47	阿曼（1）	24	0.1	-8
48	巴基斯坦	23	0.2	0	48	乌兹别克斯坦（1）	23	0.1	33
49	厄瓜多尔	22	0.1	3	49	厄瓜多尔	23	0.1	-3
50	阿塞拜疆（1）	20	0.1	-1	50	巴拿马（1）	22	0.1	-3
	以上总计（3）	**14974**	**96.8**	**-**		**以上总计（3）**	**15169**	**95.5**	**-**
	世界不包括欧盟内出口（3）	**15462**	**100.0**	**-3**		**世界不包括欧盟内部进口（3）**	**15877**	**100.0**	**-3**

注意：有关2009-2019年的年度数据，请参阅表A58和A59。

(1) 秘书处估计数

(2) 进口货物的离岸价格

(3) 包括大量转口或转口进口。

表A8

2019年全球商业服务贸易中领先的进出口商

（十亿美元和百分比）

秩	出口商	值	分享	年度百分比变化	秩	进口商	值	分享	年度百分比变化
1	美国	853	14.1	2	1	美国	564	9.8	5
2	英国	412	6.8	2	2	中国	497	8.7	-5
3	德国	335	5.5	-1	3	德国	363	6.3	-1
4	法国	287	4.7	-2	4	爱尔兰	321	5.6	46
5	中国	282	4.6	4	5	英国	279	4.9	8
6	荷兰	262	4.3	6	6	法国	263	4.6	-1
7	爱尔兰	239	3.9	12	7	荷兰	246	4.3	1
8	印度	214	3.5	5	8	日本	202	3.5	1
9	新加坡	205	3.4	1	9	新加坡	199	3.5	-1
10	日本	201	3.3	6	10	印度	178	3.1	2
11	西班牙	157	2.6	1	11	韩国	125	2.2	-2
12	意大利	121	2.0	-1	12	意大利	123	2.1	-1
13	瑞士	120	2.0	-4	13	比利时	120	2.1	-3
14	比利时	118	1.9	-2	14	加拿大	114	2.0	0
15	卢森堡	113	1.9	-2	15	瑞士	104	1.8	-2
16	韩国	101	1.7	4	16	俄罗斯联邦	97	1.7	5
17	中国香港	101	1.7	-10	17	卢森堡	86	1.5	-1
18	加拿大	99	1.6	1	18	西班牙	86	1.5	4
19	泰国	82	1.3	6	19	中国香港	79	1.4	-3
20	瑞典	76	1.3	3	20	瑞典	74	1.3	1
21	奥地利	75	1.2	1	21	阿拉伯联合酋长国	73	1.3	2
22	丹麦	74	1.2	-5	22	丹麦	71	1.2	0
23	阿拉伯联合酋长国	72	1.2	2	23	澳大利亚	70	1.2	-2
24	波兰	72	1.2	4	24	巴西	67	1.2	-3
25	澳大利亚	69	1.1	1	25	奥地利	64	1.1	2
26	火鸡	64	1.1	10	26	泰国	58	1.0	7
27	俄罗斯联邦	62	1.0	-3	27	中华台北	56	1.0	0
28	以色列	55	0.9	11	28	挪威	53	0.9	1
29	中华台北	51	0.8	3	29	沙特阿拉伯王国	52	0.9	-6
30	挪威	45	0.7	2	30	波兰	44	0.8	0
31	希腊	45	0.7	3	31	马来西亚	43	0.8	-2
32	中国澳门	43	0.7	-1	32	印度尼西亚	39	0.7	4
33	菲律宾	41	0.7	7	33	奈及利亚	39	0.7	27
34	马来西亚	41	0.7	2	34	墨西哥	36	0.6	-3
35	葡萄牙	39	0.6	1	35	芬兰	36	0.6	3
36	芬兰	34	0.6	8	36	卡塔尔	34	0.6	9
37	巴西	33	0.5	-4	37	以色列	31	0.5	3
38	印度尼西亚	31	0.5	1	38	科威特国	28	0.5	-19
39	罗马尼亚	30	0.5	8	39	菲律宾	27	0.5	4
40	捷克共和国	30	0.5	-1	40	火鸡	27	0.5	0
	以上合计	**5385**	**88.8**	**-**		**以上合计**	**5069**	**88.5**	**-**
	世界	**6066**	**100.0**	**2**		**世界**	**5731**	**100.0**	**2**

注：秘书处已估算了一些国家和地区的数字。年度百分比的变化和排名受一系列经济体连续性中断的影响以及跨国可比性的限制。请参阅元数据。有关更多年度数据，请参阅表A60和A61。

表A9

2019年全球商业服务贸易中领先的进出口商（不包括欧盟内部贸易）

（十亿美元和百分比）

秩	出口商	值	分享	年度百分比更改	秩	进口商	值	分享	年度百分比变化
1	欧盟以外的出口	1123	22.4	1	1	欧盟以外的进口	1010	21.4	8
2	美国	853	17.0	2	2	美国	564	11.9	5
3	英国	412	8.2	2	3	中国	497	10.5	-5
4	中国	282	5.6	4	4	英国	279	5.9	8
5	印度	214	4.3	5	5	日本	202	4.3	1
6	新加坡	205	4.1	1	6	新加坡	199	4.2	-1
7	日本	201	4.0	6	7	印度	178	3.8	2
8	瑞士	120	2.4	-4	8	韩国	125	2.6	-2
9	韩国	101	2.0	4	9	加拿大	114	2.4	0
10	中国香港	101	2.0	-10	10	瑞士	104	2.2	-2
11	加拿大	99	2.0	1	11	俄罗斯联邦	97	2.1	5
12	泰国	82	1.6	6	12	中国香港	79	1.7	-3
13	阿拉伯联合酋长国	72	1.4	2	13	阿拉伯联合酋长国	73	1.5	2
14	澳大利亚	69	1.4	1	14	澳大利亚	70	1.5	-2
15	火鸡	64	1.3	10	15	巴西	67	1.4	-3
16	俄罗斯联邦	62	1.2	-3	16	泰国	58	1.2	7
17	以色列	55	1.1	11	17	中华台北	56	1.2	0
18	中华台北	51	1.0	3	18	挪威	53	1.1	1
19	挪威	45	0.9	2	19	沙特阿拉伯王国	52	1.1	-6
20	中国澳门	43	0.9	-1	20	马来西亚	43	0.9	-2
21	菲律宾	41	0.8	7	21	印度尼西亚	39	0.8	4
22	马来西亚	41	0.8	2	22	奈及利亚	39	0.8	27
23	巴西	33	0.7	-4	23	墨西哥	36	0.8	-3
24	印度尼西亚	31	0.6	1	24	卡塔尔	34	0.7	9
25	墨西哥	30	0.6	5	25	以色列	31	0.7	3
26	越南	27	0.5	12	26	科威特国	28	0.6	-19
27	埃及	24	0.5	6	27	菲律宾	27	0.6	4
28	沙特阿拉伯王国	23	0.5	24	28	火鸡	27	0.6	0
29	摩洛哥	19	0.4	4	29	伊拉克	24	0.5	36
30	卡塔尔	18	0.4	3	30	埃及	20	0.4	13
31	乌克兰	17	0.3	10	31	阿根廷	19	0.4	-20
32	新西兰	17	0.3	-2	32	越南	19	0.4	4
33	黎巴嫩共和国	15	0.3	-3	33	南非	15	0.3	-5
34	南非	14	0.3	-8	34	乌克兰	15	0.3	7
35	阿根廷	14	0.3	-5	35	黎巴嫩共和国	14	0.3	1
36	巴拿马	14	0.3	1	36	智利	14	0.3	-1
37	古巴（1）	12	0.2	…	37	新西兰	14	0.3	3
38	巴林王国	12	0.2	-4	38	哥伦比亚	13	0.3	2
39	智利	10	0.2	-4	39	伊朗（1）	13	0.3	…
40	哥伦比亚	10	0.2	3	40	阿曼（1）	11	0.2	…
	以上合计	**4676**	**93.4**	**-**		**以上合计**	**4376**	**92.5**	**-**
	世界不包括欧盟内部出口	**5007**	**100.0**	**2**		**世界不包括欧盟内部进口**	**4728**	**100.0**	**2**

注：秘书处已估算了一些国家和地区的数字。年度百分比的变化和排名受一系列经济体连续性中断的影响以及跨国可比性的限制。请参阅元数据。有关更多年度数据，请参阅表A60和A61。

（1）秘书处概算

表A10

2018年按来源国和目的地分列的选定经济体商业服务贸易

（百万美元和百分比）

出口产品						进口货					
	值	分享	年度百分比变化				值	分享	年度百分比变化		
	2018	2018	2010-18	2017	2018		2018	2018	2010-18	2017	2018
欧洲联盟											
世界	**2206467**	**100.0**	**5**	**11**	**10**	**世界**	**1967074**	**100.0**	**5**	**9**	**8**
欧洲联盟	1053487	47.7	5	11	11	欧洲联盟	989064	50.3	5	11	12
英国	236200	10.7	6	10	11	美国	221187	11.2	...	2	4
美国	206390	9.4	...	10	8	英国	185548	9.4	5	8	11
瑞士	124853	5.7	...	6	4	瑞士	67133	3.4	...	-22	-2
中国	54435	2.5	...	9	17	中国	33974	1.7	...	3	5
5以上	**1675365**	**75.9**	**...**	**...**	**...**	**5以上**	**1496906**	**76.1**	**...**	**...**	**...**
美利坚合众国（1），（2）											
世界	**862433**	**100.0**	**5**	**6**	**4**	**世界**	**562069**	**100.0**	**3**	**6**	**3**
欧洲联盟（28）	271487	31.5	5	6	4	欧洲联盟（28）	196016	34.9	3	8	2
加拿大	68937	8.0	2	7	6	加拿大	38033	6.8	4	8	5
中国	57060	6.6	14	3	4	日本	35350	6.3	4	6	1
日本	46656	5.4	1	4	2	印度	28874	5.1	8	7	2
瑞士	41880	4.9	8	16	6	墨西哥	27927	5.0	7	7	1
5以上	**486020**	**56.4**	**...**	**...**	**...**	**5以上**	**326200**	**58.0**	**...**	**...**	**...**
墨西哥	33056	3.8	4	2	4	百慕大	23342	4.2	-4	-12	3
巴西	26802	3.1	5	18	1	瑞士	23108	4.1	1	18	-22
印度	23210	2.7	11	13	5	中国	19112	3.4	7	8	6
韩国	23199	2.7	4	8	-4	中国香港	11172	2.0	5	11	9
澳大利亚	23071	2.7	5	0	0	韩国	10046	1.8	1	-10	21
新加坡	22720	2.6	10	13	7	新加坡	9904	1.8	8	16	17
中国香港	13757	1.6	11	11	18	澳大利亚	8323	1.5	4	13	1
中华台北	10741	1.2	1	-12	-1	中华台北	7494	1.3	3	5	4
沙特阿拉伯王国	8404	1.0	6	1	-4	以色列	7406	1.3	6	7	9
阿根廷	8400	1.0	8	12	-3	巴西	6699	1.2	2	-4	-14
15岁以上	**679380**	**78.8**	**...**	**...**	**...**	**15岁以上**	**452806**	**80.6**	**...**	**...**	**...**
中国（3）											
世界	**208320**	**100.0**	**...**	**0**	**-4**	**世界**	**449223**	**100.0**	**...**	**0**	**4**
中国香港	60051	28.8	...	...	-10	中国香港	87921	19.6	...	...	3
欧洲联盟（28）	35498	17.0	...	...	...	美国	86911	19.3	...	...	9
美国	31220	15.0	...	...	-6	欧洲联盟（28）	76005	16.9	...	...	...
日本	11439	5.5	...	...	-2	日本	29678	6.6	...	...	3
新加坡	11400	5.5	...	...	...	加拿大	25920	5.8	...	...	...
5以上	**149608**	**71.8**	**-**	**-**	**-**	**5以上**	**306435**	**68.2**	**-**	**-**	**-**
韩国	10606	5.1	...	...	-2	澳大利亚	24780	5.5	...	...	...
中华台北	6691	3.2	...	...	9	韩国	19533	4.3	...	...	5
中国澳门	4075	2.0	...	...	-20	中华台北	11098	2.5	...	...	-14
澳大利亚	1930	0.9	...	...	...	新加坡	10710	2.4	...	...	...
马来西亚	1910	0.9	...	...	...	泰国	8010	1.8	...	...	...
加拿大	1690	0.8	...	...	...	俄罗斯联邦	6678	1.5	...	...	20
俄罗斯联邦	1442	0.7	...	...	22	中国澳门	5987	1.3	...	...	12
泰国	1150	0.6	...	...	...	马来西亚	4070	0.9	...	...	...
越南	1100	0.5	...	...	...	阿拉伯联合酋长国	3890	0.9	...	...	...
火鸡	1080	0.5	...	...	...	巴西	3433	0.8	...	...	-3
15岁以上	**181282**	**87.0**	**-**	**-**	**-**	**15岁以上**	**404624**	**90.1**	**-**	**-**	**-**

出口产品						进口货					
	值	分享	年度百分比变化				值	分享	年度百分比变化		
	2018	2018	2010-18	2017	2018		2018	2018	2010-18	2017	2018
日本											
世界	**188812**	**100.0**	**5**	**7**	**4**	**世界**	**198837**	**100.0**	**3**	**4**	**4**
美国	40370	21.4	...	4	-4	美国	59866	30.1	...	4	1
欧洲联盟（28）	32852	17.4	...	5	6	欧洲联盟（28）	41253	20.7	...	1	11
中国	25927	13.7	...	9	14	新加坡	17948	9.0	...	15	6
新加坡	13393	7.1	...	3	16	中国	11092	5.6	...	-5	11
韩国	9409	5.0	...	26	3	韩国	7191	3.6	...	6	1
5以上	**121951**	**64.6**	**...**	**...**	**...**	**5以上**	**137350**	**69.1**	**...**	**...**	**...**
中华台北	8479	4.5	...	1	2	中国香港	6138	3.1	...	5	-6
中国香港	7804	4.1	...	8	-1	中华台北	5781	2.9	...	-4	3
泰国	7645	4.0	...	3	9	瑞士	4032	2.0	...	11	-12
瑞士	4760	2.5	...	-6	17	泰国	3678	1.8	...	11	8
印度尼西亚	3692	2.0	...	11	5	阿拉伯联合酋长国	2652	1.3	...	15	7
越南	2902	1.5	...	25	-5	澳大利亚	2401	1.2	...	11	7
澳大利亚	2871	1.5	...	7	1	菲律宾	1955	1.0	...	6	-9
印度	2568	1.4	...	6	5	加拿大	1903	1.0	...	10	3
马来西亚	2346	1.2	...	-15	-17	印度	1839	0.9	...	1	2
加拿大	1915	1.0	...	5	3	印度尼西亚	1736	0.9	...	-14	9
15岁以上	**166933**	**88.4**	**...**	**...**	**...**	**15岁以上**	**169465**	**85.2**	**...**	**...**	**...**
新加坡（4），（5）											
世界	**202317**	**100.0**	**9**	**12**	**19**	**世界**	**200299**	**100.0**	**9**	**13**	**11**
欧洲联盟	25079	12.4	13	6	20	美国	34995	17.5	8	3	14
美国	20800	10.3	7	1	28	欧洲联盟	29546	14.8	13	14	18
日本	17596	8.7	17	29	28	中国	10612	5.3	13	26	21
中国	15591	7.7	14	53	32	日本	10179	5.1	13	14	54
澳大利亚	15309	7.6	11	29	16	中国香港	8936	4.5	14	22	15
5以上	**94375**	**46.6**	**...**	**...**	**...**	**5以上**	**94267**	**47.1**	**...**	**...**	**...**
英国	10172	5.0	8	8	31	英国	5539	2.8	0	12	8
中国香港	7185	3.6	9	7	27	瑞士	5184	2.6	14	20	12
瑞士	7052	3.5	18	29	25	澳大利亚	4949	2.5	10	16	9
马来西亚	5261	2.6	9	5	19	印度	4856	2.4	12	18	24
印度	4210	2.1	4	16	14	中华台北	3948	2.0	11	12	6
印度尼西亚	4062	2.0	7	5	5	韩国	3836	1.9	13	16	20
泰国	3299	1.6	8	6	18	马来西亚	2860	1.4	8	8	4
韩国	2763	1.4	6	4	26	泰国	2362	1.2	12	19	17
越南	2757	1.4	19	22	30	印度尼西亚	1793	0.9	4	6	11
中华台北	2496	1.2	6	5	26	阿拉伯联合酋长国	1772	0.9	10	4	11
15岁以上	**143631**	**71.0**	**...**	**...**	**...**	**15岁以上**	**131365**	**65.6**	**...**	**...**	**...**
中国香港（6）											
世界	**113049**	**100.0**	**4**	**6**	**9**	**世界**	**81480**	**100.0**	**2**	**4**	**5**
中国	43392	38.4	8	4	9	中国	30305	37.2	-1	3	3
欧洲联盟（28）	17988	15.9	...	5	8	欧洲联盟（28）	10805	13.3	...	3	6
美国	15314	13.5	1	5	8	美国	8918	10.9	2	1	5
日本	4549	4.0	-1	7	6	日本	6628	8.1	6	8	3
新加坡	4366	3.9	7	9	6	新加坡	3476	4.3	2	5	6
5以上	**85609**	**75.7**	**...**	**...**	**...**	**5以上**	**60131**	**73.8**	**...**	**...**	**...**
中华台北	3931	3.5	0	8	10	澳大利亚	3342	4.1	3	5	3
澳大利亚	2660	2.4	1	7	9	中华台北	3329	4.1	5	7	2
韩国	1681	1.5	-3	-11	2	泰国	1630	2.0	8	10	16
泰国	1336	1.2	8	6	6	加拿大	1598	2.0	2	4	6
菲律宾	1259	1.1	7	6	4	韩国	1519	1.9	7	4	5
加拿大	1254	1.1	0	12	12	马来西亚	1209	1.5	6	7	11
印度	1194	1.1	2	0	8	中国澳门	1043	1.3	3	0	3
马来西亚	1180	1.0	-1	3	11	印度	868	1.1	1	3	4
瑞士	1119	1.0	3	-13	8	阿拉伯联合酋长国	562	0.7	4	5	5
中国澳门	945	0.8	5	3	7	越南	547	0.7	14	11	12

表A10（续）

2018年按所选国家和地区分列的选定经济体的商业服务贸易（百万美元和百分比）

15岁以上	**102169**	**90.4**	**…**	**…**	**…**	**15岁以上**	**75780**	**93.0**	**…**	**…**	**…**

表A10（续）

2018年按所选国家和地区分列的选定经济体的商业服务贸易（百万美元和百分比）

出口产品						进口货					
	值	分享	年度百分比变化				值	分享	年度百分比变化		
	2018	2018	2010-18	2017	2018		2018	2018	2010-18	2017	2018
加拿大（2）											
世界	**98901**	**100.0**	**3**	**8**	**5**	**世界**	**115442**	**100.0**	**2**	**7**	**3**
美国	54261	54.9	3	8	5	美国	62770	54.4	1	7	2
欧洲联盟（28）	10980	11.1	2	4	7	欧洲联盟（28）	14685	12.7	3	8	4
中国	5734	5.8	13	13	7	中国香港	4039	3.5	4	11	11
印度	1627	1.6	16	20	8	墨西哥	2950	2.6	4	0	13
百慕大	1480	1.5	-3	38	4	中国	2170	1.9	3	4	5
5以上	**74082**	**74.9**	**...**	**...**	**...**	**5以上**	**86614**	**75.0**	**...**	**...**	**...**
瑞士	1453	1.5	1	6	4	日本	1984	1.7	3	-5	10
澳大利亚	1446	1.5	3	7	1	新加坡	1764	1.5	2	10	11
中国香港	1324	1.3	4	-5	9	巴巴多斯	1544	1.3	5	4	7
日本	1324	1.3	1	3	-4	巴巴多斯	1544	1.3	5	4	7
韩国	1183	1.2	1	19	4	印度	1280	1.1	11	8	4
墨西哥	1179	1.2	5	19	5	澳大利亚	967	0.8	4	0	10
巴西	725	0.7	6	26	7	百慕大	959	0.8	-2	42	7
新加坡	605	0.6	1	3	7	俄罗斯联邦	641	0.6	6	12	8
沙特阿拉伯王国	492	0.5	5	6	8	中华台北	617	0.5	2	9	12
中华台北	460	0.5	6	11	4	挪威	507	0.4	5	8	12
15岁以上	**84274**	**85.2**	**...**	**...**	**...**	**15岁以上**	**98419**	**85.3**	**...**	**...**	**...**
俄罗斯（2）											
世界	**64626**	**100.0**	**3**	**14**	**12**	**世界**	**94564**	**100.0**	**3**	**19**	**6**
欧洲联盟（28）	23668	36.6	4	13	6	欧洲联盟（28）	43198	45.7	4	15	3
美国	4330	6.7	1	0	22	火鸡	6570	6.9	4	127	34
瑞士	4077	6.3	2	21	4	美国	4012	4.2	0	2	-2
中国	3122	4.8	14	23	31	瑞士	3476	3.7	6	16	17
哈萨克斯坦	2086	3.2	3	7	6	中国	2738	2.9	9	17	15
5以上	**37283**	**57.7**	**...**	**...**	**...**	**5以上**	**59995**	**63.4**	**...**	**...**	**...**
白俄罗斯	1750	2.7	13	28	14	白俄罗斯	2244	2.4	9	25	6
火鸡	1463	2.3	-2	-3	31	泰国	2125	2.2	10	44	16
乌克兰	1321	2.0	-6	12	3	阿拉伯联合酋长国	1801	1.9	9	71	7
阿拉伯联合酋长国	1263	2.0	20	40	24	巴拿马	1301	1.4	2	15	8
中国香港	1035	1.6	24	18	30	越南	1141	1.2	32	41	-8
韩国	783	1.2	4	25	29	哈萨克斯坦	1093	1.2	4	3	12
孟加拉国	744	1.2	98	37	297	以色列	990	1.0	6	10	11
乌兹别克斯坦	648	1.0	-5	44	4	韩国	987	1.0	4	11	13
巴拿马	592	0.9	2	26	9	突尼斯	955	1.0	15	0	34
印度	592	0.9	-5	29	-11	挪威	593	0.6	5	16	1
15岁以上	**47474**	**73.5**	**...**	**...**	**...**	**15岁以上**	**73225**	**77.4**	**...**	**...**	**...**
澳大利亚											
世界	**68472**	**100.0**	**4**	**12**	**7**	**世界**	**71816**	**100.0**	**3**	**10**	**7**
中国	13317	19.4	11	22	10	欧洲联盟（28）	17424	24.3	2	10	5
欧洲联盟（28）	9252	13.5	1	3	5	美国	12919	18.0	4	9	6
美国	6994	10.2	5	10	8	新西兰	4720	6.6	7	24	7
印度	4161	6.1	3	20	24	新加坡	4242	5.9	4	0	9
新西兰	3999	5.8	3	13	6	日本	3096	4.3	5	20	10
5以上	**37722**	**55.1**	**...**	**...**	**...**	**5以上**	**42402**	**59.0**	**...**	**...**	**...**
新加坡	3644	5.3	5	6	-6	印度尼西亚	2939	4.1	5	-1	11
中国香港	2286	3.3	4	9	0	中国香港	2516	3.5	4	4	10
马来西亚	1949	2.8	2	13	-2	中国	2481	3.5	6	7	13
日本	1851	2.7	0	7	9	泰国	2197	3.1	1	27	2
韩国	1638	2.4	-2	1	0	印度	1888	2.6	12	20	13
越南	1264	1.8	4	14	8	加拿大	1588	2.2	4	17	-1
印度尼西亚	1255	1.8	1	1	3	越南	1281	1.8	8	45	7
中华台北	1164	1.7	10	17	7	斐济	1149	1.6	3	3	15
泰国	942	1.4	0	20	-5	马来西亚	746	1.0	-5	6	0
加拿大	879	1.3	1	6	9	菲律宾	658	0.9	6	-1	-2
15岁以上	**54594**	**79.7**	**...**	**...**	**...**	**15岁以上**	**59846**	**83.3**	**...**	**...**	**...**

表A10（续）
2018年按所选国家和地区分列的选定经济体的商业服务贸易（百万美元和百分比）

出口产品						进口货					
	值	分享	年度百分比变化				值	分享	年度百分比变化		
	2018	2018	2010-18	2017	2018		2018	2018	2010-18	2017	2018
韩国											
世界	**97957**	**100.0**	**2**	**-6**	**10**	**世界**	**127300**	**100.0**	**4**	**13**	**2**
中国	18650	19.0	4	-24	20	美国	29653	23.3	2	9	-3
美国	16090	16.4	3	3	12	欧洲联盟（28）	24165	19.0	4	15	1
欧洲联盟（28）	11360	11.6	3	2	-2	中国	17356	13.6	4	7	6
日本	8671	8.9	-2	-2	12	日本	11450	9.0	2	24	0
4以上	**54770**	**55.9**	**...**	**...**	**...**	**4以上**	**82625**	**64.9**	**...**	**...**	**...**
新西兰											
世界	**17094**	**100.0**	**5**	**7**	**4**	**世界**	**13788**	**100.0**	**4**	**9**	**6**
澳大利亚	3480	20.4	2	7	1	澳大利亚	3885	28.2	2	8	3
欧洲联盟（28）	2519	14.7	4	7	-1	欧洲联盟（28）	2233	16.2	6	10	2
中国	2361	13.8	16	3	9	美国	2229	16.2	10	9	14
美国	2213	12.9	5	7	-3	新加坡	985	7.1	7	-2	8
印度	896	5.2	17	4	9	中国	525	3.8	11	25	1
5以上	**11469**	**67.1**	**...**	**...**	**...**	**5以上**	**9856**	**71.5**	**...**	**...**	**...**
日本	639	3.7	1	6	1	瑞士	360	2.6	11	-1	24
韩国	410	2.4	0	-13	15	斐济	289	2.1	9	14	9
中国香港	345	2.0	7	14	19	日本	172	1.2	-11	10	13
新加坡	322	1.9	5	11	6	印度	167	1.2	8	11	-9
加拿大	288	1.7	4	9	3	阿拉伯联合酋长国	161	1.2	1	14	6
马来西亚	214	1.3	9	18	2	泰国	159	1.2	6	11	16
菲律宾	203	1.2	21	26	14	加拿大	146	1.1	8	31	19
泰国	181	1.1	7	9	12	印度尼西亚	125	0.9	22	10	40
中华台北	163	1.0	8	10	26	萨摩亚	116	0.8	3	14	0
瑞士	159	0.9	2	11	7	菲律宾	111	0.8	17	21	26
15岁以上	**14393**	**84.2**	**...**	**...**	**...**	**15岁以上**	**11661**	**84.6**	**...**	**...**	**...**
马来西亚（7）											
世界	**40077**	**100.0**	**2**	**4**	**8**	**世界**	**44308**	**100.0**	**4**	**5**	**5**
新加坡	9902	24.7	...	1	-13	新加坡	9191	20.7	...	6	11
美国	5069	12.6	...	6	5	中国	5966	13.5	...	3	21
中国	3970	9.9	...	25	34	美国	4577	10.3	...	26	1
印度尼西亚	3193	8.0	...	-2	26	欧洲联盟	3500	7.9	...	...	-5
欧洲联盟	2678	6.7	...	...	12	英国	2658	6.0	...	3	18
5以上	**24812**	**61.9**	**...**	**...**	**...**	**5以上**	**25893**	**58.4**	**...**	**...**	**...**
英国	1923	4.8	...	2	18	日本	2581	5.8	...	-10	1
澳大利亚	1408	3.5	...	15	36	泰国	2058	4.6	...	-5	2
印度	1330	3.3	...	10	-3	印度尼西亚	1847	4.2	...	5	2
日本	1322	3.3	...	-27	31	韩国	1658	3.7	...	-21	7
泰国	1260	3.1	...	9	-5	中华台北	1489	3.4	...	0	10
中国香港	1245	3.1	...	12	77	澳大利亚	1250	2.8	...	-2	6
韩国	1091	2.7	...	-3	32	中国香港	1214	2.7	...	8	-3
文莱达鲁萨兰国	959	2.4	...	-9	4	印度	823	1.9	...	19	-3
中华台北	644	1.6	...	39	33	菲律宾	681	1.5	...	29	24
菲律宾	397	1.0	...	-11	-9	文莱达鲁萨兰国	478	1.1	...	7	-15
15岁以上	**36391**	**90.8**	**...**	**...**	**...**	**15岁以上**	**39970**	**90.2**	**...**	**...**	**...**

(1) 2018年，联合王国群岛和加勒比海地区（包括英属维尔京群岛，开曼群岛，蒙特塞拉特以及特克斯和凯科斯群岛）占商业服务出口总额的4%，占进口总额的2%。
(2) 指全部服务。
(3) 指2016年。
(4) 以下交易没有按地域分配：旅行进出口；与外汇交易有关的金融服务出口；进口货运服务；间接计量的金融中介服务（FISIM）的出口和进口，以及商品进口保险。总体而言，它们占商业服务出口的14.5%，占进口的17%。
(5) 2018年，东盟国家占商业服务出口总额的9%，占进口的5%。
(6) 间接计量的金融中介服务（FISIM）未按地理位置分配。 2018年，它们占出口的5%，占进口的2%。
(7) 2018年，东盟国家占商业服务出口总额的41%，占进口总额的33%。

表A11

2019年最不发达国家商品进出口

（百万美元和百分比）

出口产品						进口货				
	值	年度百分比变化				值	年度百分比变化			
	2019	2010-19	2017	2018	2019	2019	2010-19	2017	2018	2019
最不发达国家	**180923**	**2**	**17**	**13**	**-6**	**271688**	**6**	**10**	**10**	**1**
石油出口商（1）										
安哥拉	34537	-4	25	18	-15	14490	-2	11	9	-8
缅甸	17440	8	17	20	5	18000	16	23	0	-7
苏丹	2450	-16	33	-15	-30	6221	-5	10	-14	-21
乍得	2360	-5	14	34	-26	2230	-1	-22	12	3
也门	1478	-17	90	10	9	10491	1	-3	16	28
不丹	590	-1	9	6	-3	960	1	3	2	-8
南苏丹	...	...	...	...	...	...	...	...	...	...
产品出口商（2）										
孟加拉国	37943	8	3	9	-3	60144	9	18	14	-1
柬埔寨	14090	12	9	15	11	22090	14	10	20	20
马达加斯加	2640	10	26	9	-15	3927	5	24	11	-3
海地	1200	8	-1	10	11	4447	4	14	24	-8
莱索托	1002	1	17	19	-18	2136	-1	13	6	-4
尼泊尔	900	1	7	6	14	12140	10	16	23	-5
农业出口商										
乌干达	3455	9	17	6	12	7476	5	16	20	11
布基纳法索	3414	9	15	13	5	4672	10	17	12	7
埃塞俄比亚	2774	2	8	-10	3	16084	7	-3	-4	5
贝宁	2367	7	25	4	2	3646	7	22	4	0
卢旺达	1166	16	42	8	4	2703	7	-1	9	11
多哥	1103	1	-2	8	1	2252	3	-17	15	4
阿富汗	1050	12	31	13	19	7310	4	16	-2	-1
马拉维	859	-2	-14	-2	-1	2897	3	15	10	4
利比里亚	528	10	28	44	2	869	2	-16	5	-24
索马里	...	...	...	...	...	...	...	...	...	...
所罗门群岛	460	8	14	7	-14	570	4	26	8	-7
几内亚比绍	306	10	23	0	-10	326	6	26	7	5
布隆迪	182	7	38	5	1	883	6	23	5	11
中非共和国	180	3	28	11	10	460	5	9	15	-9
东帝汶	154	28	17	93	240	591	10	1	-6	14
冈比亚	111	6	13	15	-9	619	9	43	10	3
科摩罗	52	11	25	10	25	222	-1	15	10	-20
瓦努阿图	48	0	-7	35	-24	290	0	-12	-5	-17
圣多美和普林西比	13	2	11	6	-21	141	3	6	1	-5
基里巴斯	6	5	45	-46	-27	125	6	-4	-7	3
非燃料矿物的出口商										
赞比亚	7303	0	26	13	-19	7221	3	10	19	-24
刚果民主共和国	6800	3	43	40	-37	6200	4	2	31	-3
老挝人民民主共和国	5880	14	15	9	11	5990	13	5	9	-3
坦桑尼亚	5048	2	-9	-3	27	8985	1	0	-14	12
莫桑比克	4550	5	42	6	-9	7653	6	10	21	10
马里	3367	6	2	21	-4	4599	3	6	9	-1
几内亚	3337	10	90	-13	-16	3370	10	-21	-3	0
毛里塔尼亚	2455	2	23	10	29	2786	4	10	24	7
尼日尔	1264	1	17	0	5	2485	0	14	17	9
厄立特里亚	744	57	34	15	11	1158	6	7	4	9
Sierra Leone	487	4	-9	-2	-12	1530	8	22	4	13
其他										
塞内加尔	4175	8	13	21	15	8143	6	23	20	1
吉布地	185	9	2	10	18	887	10	9	12	3
图瓦卢	0	-15	-8	-27	-28	29	3	13	-5	15
备忘录项目：										
世界（3）	**18888714**	**2**	**11**	**10**	**-3**	**19237599**	**2**	**11**	**10**	**-3**

注意：2019年的数据大部分是估算的。

(1) 不丹被包括在其电流输出中。

(2) 包括黄金（通常根据联合国标准国际贸易分类在美国分类）和钻石（通常根据联合国分类在制成品中）的出口商。

(3) 包括大量转口或转口进口。

表A12

2019年最不发达国家商业服务进出口

（百万美元和百分比）

出口产品										
	值	年度百分比变化				值	年度百分比变化			
	2019	2010-19	2017	2018	2019	2019	2010-19	2017	2018	2019
最不发达国家	43409	8	7	14	10	66453	3	6	7	-7
阿富汗	600	-13	-29	98	-3	1211	2	15	13	-9
安哥拉	559	-5	38	-36	-11	8219	-7	6	-24	-16
孟加拉国	3207	11	13	31	8	9526	10	9	16	-1
贝宁	395	1	2	50	-19	648	3	-10	11	-15
不丹	144	9	11	13	-20	211	5	1	15	-10
布基纳法索	...	...	7	11	...	...	...	10	10	...
布隆迪	...	...	-2	41	...	...	...	18	1	...
柬埔寨	6027	14	14	20	15	3161	14	13	11	5
中非共和国	...	...	12	32	...	...	...	11	53	...
乍得	...	...	18	4	...	...	...	79	13	...
科摩罗	...	...	14	23	...	...	...	13	12	...
刚果民主共和国	...	...	-30	50	...	...	...	-15	73	...
吉布地	758	20	2	7	6	589	21	42	-20	6
厄立特里亚	...	...	...	...	...	...	...	...	...	...
埃塞俄比亚	4536	10	19	38	1	4151	6	-4	22	-32
冈比亚	229	6	-1	45	17	114	4	-7	-17	12
几内亚	132	9	-1	99	27	955	11	7	6	19
几内亚比绍	36	-2	58	17	-3	160	5	89	7	-3
海地	395	0	-15	36	-40	911	2	2	15	-20
基里巴斯	...	...	4	-30	...	...	...	-15	-10	...
老挝人民民主共和国	1101	9	-7	18	20	1274	19	9	3	11
莱索托	28	-4	-46	-3	-5	436	1	18	4	-6
利比里亚	9	-7	-29	-53	-8	235	-4	11	-8	17
马达加斯加	1381	5	9	3	8	1069	0	12	5	-6
马拉维	172	10	26	17	7	317	5	20	13	3
马里	469	3	3	10	-4	1355	3	5	5	-3
毛里塔尼亚	...	...	-41	-15	...	...	...	24	-8	...
莫桑比克	923	16	49	19	18	2775	10	-5	46	-36
缅甸	6735	39	1	19	51	3444	18	15	18	2
尼泊尔	1512	11	30	7	2	1691	8	29	11	-5
尼日尔	221	7	12	10	-2	...	...	21	11	...
卢旺达	705	12	21	-1	8	948	9	1	1	-2
圣多美和普林西比	43	14	-13	3	-41	54	11	-2	-1	-8
塞内加尔	1213	3	7	7	0	1948	7	13	12	19
Sierra Leone	...	...	-63	4	...	...	...	-14	3	...
所罗门群岛	122	4	17	3	-12	215	2	3	-5	13
索马里	...	...	5	3	...	...	...	9	2	...
南苏丹	...	...	10	-28	...	...	...	-9	37	...
苏丹	1353	23	18	-15	-9	1298	-7	-1	-20	22
坦桑尼亚	4104	8	7	5	3	1882	0	-7	5	-9
东帝汶	76	11	25	6	-7	320	-4	-29	9	-7
多哥	607	9	6	11	3	508	3	7	8	10
图瓦卢	...	...	...	...	...	...	...	...	...	...
乌干达	1752	6	-17	16	9	2653	5	2	24	5
瓦努阿图	...	...	5	14	...	...	...	3	0	...
也门	...	...	...	...	...	...	...	...	...	...
赞比亚	1014	7	-2	10	6	1473	6	6	14	-9
备忘录项目：										
世界	**6065637**	**5**	**9**	**9**	**2**	**5730627**	**5**	**8**	**8**	**2**

表A96

2019年十大农产品进出口商

（十亿美元和百分比）

	值	在世界出口中所占份额				年度百分比变化			
	2019	2000	2005	2010	2019	2010-19	2017	2018	2019
出口商									
欧洲联盟	639	38.9	41.9	37.4	35.9	3	8	6	-2
欧盟外出口	224	12.6	13.0	11.9	12.6	4	8	6	2
美国	165	13.0	9.8	10.5	9.3	2	3	1	-4
巴西	89	2.8	4.1	5.1	5.0	3	14	6	-5
中国	82	3.0	3.4	3.8	4.6	5	4	6	-1
加拿大	65	6.3	4.9	3.8	3.7	2	6	4	-6
泰国	43	2.2	2.1	2.6	2.4	2	18	2	-3
印度尼西亚	42	1.4	1.7	2.7	2.4	2	26	-7	-8
阿根廷	40	2.2	2.3	2.6	2.2	1	-4	-3	15
印度	37	1.1	1.2	1.7	2.1	6	17	0	-4
墨西哥	36	1.7	1.5	1.4	2.0	8	12	6	3
10以上	**1239**	**72.5**	**72.8**	**71.6**	**69.6**	-	-	-	-
进口商									
欧洲联盟	595	36.3	39.2	35.7	33.3	2	9	6	-4
欧盟以外的进口	180	13.0	12.5	11.1	10.1	2	7	6	-4
中国	199	3.3	5.0	7.8	11.2	7	17	8	2
美国	181	11.6	10.7	8.4	10.1	5	7	6	1
日本	83	10.5	7.3	5.6	4.6	1	7	5	0
英国	71	5.8	5.9	4.6	4.0	1	4	6	-3
加拿大（1）	41	2.6	2.4	2.3	2.3	3	4	3	1
韩国	37	2.2	1.9	1.9	2.1	4	8	10	-3
俄罗斯（1）	31	1.3	1.9	2.6	1.7	-2	16	3	0
墨西哥（1）	28	1.9	1.8	1.7	1.6	2	6	5	-8
中国香港	28	…	…	…	…	3	2	4	-7
进口保留品（2）	19	1.1	0.8	1.0	1.1	4	-1	4	1
10以上	**1284**	**76.5**	**76.9**	**71.4**	**72.0**	-	-	-	-

(1) 进口货物的离岸价格

(2) 秘书处的估计。

表A97
2019年前十大食品进出口商
（十亿美元和百分比）

	值	在世界出口中所占份额				年度百分比变化			
	2019	2000	2005	2010	2019	2010-19	2017	2018	2019
出口商									
欧洲联盟	553	40.6	43.4	38.4	36.3	3	8	5	-1
欧盟外出口	190	13.3	13.3	12.0	12.5	4	7	5	2
美国	136	12.6	9.1	10.1	8.9	2	1	1	-2
巴西	76	3.0	4.5	5.5	5.0	3	14	4	-5
中国	71	3.2	3.6	4.0	4.7	5	4	4	-1
加拿大	50	4.1	3.6	3.3	3.3	3	6	3	-1
阿根廷	39	2.7	2.7	3.0	2.6	2	-4	-4	16
墨西哥	35	1.9	1.7	1.6	2.3	8	13	6	3
泰国	34	2.3	1.9	2.2	2.2	3	11	7	-1
印度	33	1.3	1.3	1.6	2.2	7	18	-1	-1
印度尼西亚	33	1.3	1.4	2.3	2.2	3	22	-6	-10
10以上	**1060**	**72.9**	**73.3**	**72.0**	**69.7**	-	-	-	-
进口商									
欧洲联盟	513	36.7	40.2	36.2	33.7	2	8	5	-3
欧盟以外的进口	152	12.3	12.3	10.9	10.0	2	6	4	-3
美国	158	11.1	10.1	8.5	10.4	6	6	6	2
中国	137	2.0	3.0	5.2	9.0	10	14	8	12
日本	71	10.6	7.5	5.6	4.7	1	7	5	0
英国	63	6.3	6.4	4.9	4.1	1	4	5	-2
加拿大（1）	37	2.6	2.4	2.4	2.4	3	4	3	1
韩国	31	1.7	1.6	1.7	2.0	5	9	10	-1
俄罗斯（1）	29	1.5	2.2	3.0	1.9	-2	16	3	1
中国香港	27	…	…	…	…	5	3	5	-7
进口保留品（2）	19	1.3	0.9	1.1	1.3	5	0	4	4
墨西哥（1）	24	1.8	1.9	1.7	1.6	2	6	4	-7
10以上	**1081**	**75.5**	**76.2**	**70.4**	**71.1**	-	-	-	-

(1) 进口货物的离岸价格
(2) 秘书处估计数

表A98

2019年燃料和矿产品的十大进出口商

（十亿美元和百分比）

	值	在世界出口中所占份额				年度百分比变化			
	2019	2000	2005	2010	2019	2010-19	2017	2018	2019
出口商									
欧洲联盟	465	14.5	15.4	14.3	16.0	1	26	19	-9
欧盟外出口	167	4.5	4.5	4.9	5.8	1	30	18	-10
俄罗斯联邦	247	7.2	9.1	9.2	8.5	-1	53	12	-6
美国	243	3.2	2.8	4.2	8.4	7	38	34	2
澳大利亚	185	3.1	2.8	4.2	6.4	4	26	20	9
沙特阿拉伯，王国（1）	180	8.3	8.9	7.0	6.2	-2	25	14	-9
加拿大	127	5.6	5.1	4.0	4.4	1	30	15	-2
中国（2）	79	1.4	1.7	1.6	2.7	6	24	27	-1
阿拉伯联合酋长国（1）	78	3.5	3.0	2.5	2.7	0	40	6	-2
挪威	64	4.9	4.2	3.0	2.2	-4	22	29	-24
伊拉克（1）	62	2.3	1.3	1.7	2.1	2	36	14	-9
10以上	**1731**	**53.9**	**54.4**	**51.6**	**59.7**	-	-	-	-
进口商									
欧洲联盟	786	30.4	31.8	27.6	25.0	-1	26	23	-11
欧盟以外的进口	489	21.0	21.1	18.4	15.5	-2	27	26	-12
中国（2）	579	3.8	6.4	11.8	18.4	5	36	27	3
美国	266	18.5	18.0	12.8	8.4	-5	25	17	-12
日本	202	10.9	8.8	8.0	6.4	-3	26	21	-10
印度	178	2.4	2.8	4.0	5.7	4	37	34	-10
韩国	161	5.2	4.6	4.9	5.1	0	31	28	-11
新加坡	79	2.0	2.1	2.7	2.5	-1	38	19	-14
英国	77	2.8	3.1	2.8	2.4	-2	27	22	-10
中华台北	60	2.1	2.1	2.2	1.9	-2	25	20	-11
火鸡	56	1.3	1.5	1.6	1.8	1	37	14	-7
10以上	**2443**	**79.4**	**81.1**	**78.5**	**77.6**	-	-	-	-

(1) 秘书处估计数

(2) 包括通过加工区的大量装运

表A99
2019年制成品的十大进出口商
（十亿美元和百分比）

	值	在世界出口中所占份额				年度百分比变化			
	2019	2000	2005	2010	2019	2010-19	2017	2018	2019
出口商									
欧洲联盟	4631	38.0	41.0	37.2	35.9	2	9	10	-3
欧盟外出口	1941	15.5	16.4	15.3	15.1	3	8	8	-2
中国（1）	2321	4.7	9.6	14.8	18.0	5	8	10	0
美国	1161	13.8	10.0	9.4	9.0	2	3	4	-1
日本	611	9.6	7.5	6.8	4.7	-1	7	6	-5
中国香港	491	…	…	…	…	3	7	7	-4
国内出口	4	0.5	0.2	0.1	0.0	-7	-8	3	8
再出口	488	…	…	…	…	3	7	7	-4
韩国	473	3.3	3.5	4.1	3.7	2	15	3	-11
墨西哥（1）	342	3.0	2.3	2.2	2.7	5	9	9	-6
英国	337	4.7	4.0	2.9	2.6	2	4	4	0
中华台北	301	3.0	2.4	2.5	2.3	2	13	5	-1
新加坡	290	2.5	2.5	2.5	2.2	1	7	9	-3
10以上	**10471**	**83.0**	**83.0**	**82.5**	**81.2**	-	-	-	-
进口商									
欧洲联盟	4091	33.1	34.8	31.7	29.7	2	10	10	-2
欧盟以外的进口	1462	12.6	12.2	11.3	10.6	2	10	9	-1
美国	1995	19.9	16.2	13.2	14.5	4	5	8	-1
中国（1）	1240	3.5	6.5	8.6	9.0	4	12	13	-5
中国香港	512	…	…	…	…	3	8	8	-7
进口保留品（3）	98	0.6	0.2	0.2	0.7	18	14	16	132
英国	460	5.8	5.1	4.0	3.3	1	2	4	-2
日本	424	4.4	3.6	3.3	3.1	2	6	8	-1
加拿大（2）	348	4.1	3.2	2.8	2.5	2	7	5	-1
墨西哥（1），（2）	319	3.1	2.4	2.3	2.3	3	6	8	-11
韩国	302	2.0	2.1	2.3	2.2	3	13	5	-3
新加坡	249	2.3	2.0	1.9	1.8	2	7	12	1
10以上	**9526**	**78.7**	**76.1**	**70.5**	**69.2**	-	-	-	-

(1) 包括通过加工区的大量装运
(2) 进口货物的离岸价格
(3) 秘书处估计数

表A100

2019年钢铁十大进出口商

（十亿美元和百分比）

	值	在世界出口中所占份额				年度百分比变化			
	2019	2000	2005	2010	2019	2010-19	2017	2018	2019
出口商									
欧洲联盟	151	44.3	41.5	37.0	36.3	0	22	13	-12
欧盟外出口	41	13.1	13.0	11.4	10.0	-2	16	10	-8
中国（1）	55	3.1	6.1	9.4	13.3	4	1	12	-12
日本	28	10.5	8.7	9.9	6.8	-4	12	6	-10
韩国	26	4.7	4.5	5.8	6.3	1	22	8	-7
俄罗斯联邦	19	4.3	5.4	4.4	4.7	0	39	24	-21
美国	13	4.5	3.6	4.1	3.2	-3	18	-4	-14
印度	12	0.9	1.7	2.5	2.9	1	69	-13	-1
巴西	12	2.6	2.9	2.1	2.8	3	37	12	-9
火鸡	11	1.3	1.8	2.4	2.7	1	32	38	-14
中华台北	10	3.3	2.8	2.6	2.4	-1	27	9	-16
10以上	**337**	**79.5**	**79.0**	**80.2**	**81.3**	-	-	-	-
进口商									
欧洲联盟	149	38.1	36.3	33.3	34.6	0	26	16	-14
欧盟以外的进口	40	9.1	9.5	8.6	9.3	1	32	21	-17
美国	34	12.7	9.1	7.2	7.8	1	34	7	-19
中国（1）	25	6.4	7.9	5.8	5.9	0	24	7	5
韩国	15	3.5	4.5	5.3	3.5	-5	12	-4	-3
泰国	13	1.8	2.6	2.7	3.0	1	7	19	-3
墨西哥（1），（2）	11	2.6	1.9	1.9	2.6	3	18	10	-12
印度尼西亚	11	1.1	1.2	1.7	2.6	4	20	29	1
越南（3）	10	0.6	1.0	1.6	2.4	5	12	6	-2
印度	10	0.5	1.3	2.3	2.3	0	10	20	-3
火鸡	10	1.6	2.0	2.3	2.3	0	28	6	-20
10以上	**288**	**69.0**	**67.7**	**64.0**	**66.9**	-	-	-	-

(1) 包括通过加工区的大量装运

(2) 进口货物的离岸价格

(3) 秘书处估计数

表A101

2019年化学药品进出口前十名

（十亿美元和百分比）

	值	在世界出口中所占份额				年度百分比变化			
	2019	2000	2005	2010	2019	2010-19	2017	2018	2019
出口商									
欧洲联盟	1007	47.6	50.0	46.0	45.6	3	10	13	-1
欧盟外出口	456	19.9	19.8	18.9	20.6	4	9	10	3
美国	224	13.7	10.9	11.2	10.1	2	5	7	1
中国（1）	160	2.1	3.2	5.2	7.2	7	16	18	-4
瑞士	115	3.6	4.0	4.3	5.2	5	4	7	8
日本	79	6.0	4.8	4.6	3.6	0	11	11	-1
韩国	74	2.4	2.5	2.9	3.3	5	19	14	-9
英国	67	6.0	5.2	4.3	3.0	-1	2	1	-4
新加坡	54	1.6	2.4	2.3	2.4	3	9	16	-7
印度	53	0.7	1.0	1.4	2.4	9	12	22	6
加拿大	37	2.5	2.4	2.0	1.7	1	-4	14	-2
10以上	**1870**	**86.2**	**86.4**	**84.1**	**84.6**	-	-	-	-
进口商									
欧洲联盟	820	38.6	41.4	37.9	35.6	2	10	12	-2
欧盟以外的进口	264	12.7	12.3	11.6	11.5	3	9	7	1
美国	271	12.2	11.4	10.1	11.8	5	2	17	3
中国（1）	218	4.9	6.7	8.5	9.5	4	18	16	-2
日本	74	4.2	3.3	3.5	3.2	2	3	15	-3
英国	72	5.0	4.7	4.0	3.1	0	5	1	-5
印度	59	0.8	1.2	2.0	2.6	6	14	22	-1
瑞士	55	2.1	2.3	2.1	2.4	4	7	8	3
韩国	51	2.2	2.1	2.3	2.2	3	13	13	-7
加拿大（2）	50	3.2	2.8	2.4	2.2	2	7	7	1
巴西（2）	44	1.6	1.3	1.8	1.9	4	10	16	3
10以上	**1714**	**74.9**	**77.1**	**74.6**	**74.5**	-	-	-	-

(1) 包括通过加工区的大量装运

(2) 进口货物的离岸价格

表A102

2019年办公和电信设备的十大进出口商

（十亿美元和百分比）

	值	在世界出口中所占份额				年度百分比变化			
	2019	2000	2005	2010	2019	2010-19	2017	2018	2019
出口商									
中国（1）	633	4.5	17.7	27.8	32.0	4	11	8	-3
欧洲联盟	362	24.1	25.2	21.4	18.3	1	11	8	-2
欧盟外出口	118	10.2	10.0	7.4	5.9	0	8	5	0
中国香港	293	…	…	…	…	6	8	10	-3
国内出口	0	0.4	0.3	0.1	0.0	-23	-7	-35	22
再出口	293	…	…	…	…	6	8	10	-3
美国	142	15.9	9.8	8.3	7.2	1	4	4	-6
中华台北	141	6.0	4.4	5.4	7.1	6	21	-3	7
韩国	129	6.1	6.5	6.0	6.5	3	37	17	-24
新加坡	116	7.7	8.0	7.9	5.9	-1	7	2	-6
越南（2）	95	0.1	0.1	0.4	4.8	37	30	15	16
马来西亚	76	5.4	4.7	4.2	3.8	1	21	21	-10
墨西哥（1）	64	3.5	3.0	3.7	3.2	1	9	4	-9
10以上	**1758**	**73.6**	**79.7**	**85.1**	**88.8**	-	-	-	-
进口商									
欧洲联盟	463	26.1	27.6	25.6	20.8	0	13	8	-2
欧盟以外的进口	238	14.5	14.7	13.4	10.7	0	13	9	-2
中国（1）	454	4.4	11.8	15.7	20.4	6	10	16	-4
美国	321	21.3	17.1	16.1	14.4	1	11	3	-11
中国香港	300	…	…	…	…	6	12	10	-9
进口保留品（2）	24	1.3	0.4	0.6	1.1	9	86	8	-10
新加坡	97	5.3	5.5	5.0	4.4	1	11	11	-5
日本	90	6.0	4.9	4.7	4.0	1	11	3	0
韩国	76	3.4	2.8	2.7	3.4	5	14	4	3
中华台北	72	3.8	2.8	2.6	3.2	5	20	9	6
越南（2）	72	0.1	0.2	0.4	3.2	29	34	13	26
墨西哥（1），（3）	63	2.9	2.6	3.2	2.8	1	-2	11	-7
10以上	**1733**	**74.5**	**75.7**	**76.6**	**77.7**	-	-	-	-

(1) 包括通过加工区的大量装运

(2) 秘书处估计数

(3) 进口货物的离岸价格

表A103

2019年汽车产品十大进出口商

（十亿美元和百分比）

	值	在世界出口中所占份额				年度百分比变化			
	2019	2000	2005	2010	2019	2010-19	2017	2018	2019
出口商									
欧洲联盟	699	45.4	49.5	46.4	46.6	4	8	6	-4
欧盟外出口	268	16.0	17.8	18.8	17.9	3	6	2	-6
日本	152	15.3	13.3	13.7	10.2	0	3	6	-4
美国	139	11.7	9.4	9.1	9.3	4	6	0	3
墨西哥（1）	119	5.3	3.8	5.1	7.9	9	14	13	-4
韩国	65	2.6	4.1	5.0	4.3	2	-2	-1	3
加拿大	61	10.5	7.3	4.6	4.1	2	-4	-4	0
中国（1）	59	0.3	1.1	2.6	4.0	9	12	12	-2
英国	52	4.5	4.2	3.6	3.5	3	4	2	-8
泰国	29	0.4	0.9	1.7	1.9	5	4	8	-7
火鸡	25	0.3	1.0	1.3	1.7	7	22	10	-4
10以上	**1401**	**96.2**	**94.6**	**93.0**	**93.4**	-	-	-	-
进口商									
欧洲联盟	567	36.7	38.8	33.9	37.6	5	11	10	-1
欧盟以外的进口	120	7.4	7.4	6.5	7.9	6	12	9	2
美国	318	29.5	21.9	17.0	21.0	6	3	4	1
中国（1）	80	0.7	1.4	4.8	5.3	5	11	4	-8
加拿大（2）	75	8.0	6.1	5.4	5.0	3	8	0	-1
英国	74	6.8	6.8	5.4	4.9	2	-2	2	-1
墨西哥（1），（2）	37	3.5	2.7	2.6	2.5	3	12	7	-30
澳大利亚（2）	26	1.5	1.6	2.1	1.7	1	15	2	-11
俄罗斯（2）	25	0.2	1.2	2.1	1.7	1	36	12	1
日本	23	1.7	1.4	1.3	1.6	6	5	9	-5
阿拉伯联合酋长国（3）	20	0.4	0.7	1.0	1.3	7	36	-7	-3
10以上	**1246**	**88.9**	**82.7**	**75.5**	**82.5**	-	-	-	-

(1) 包括通过加工区的大量装运
(2) 进口货物的离岸价格
(3) 秘书处估计数

2019年纺织品的十大进出口商

（十亿美元和百分比）

	值	在世界出口中所占份额				年度百分比变化			
	2019	2000	2005	2010	2019	2010-19	2017	2018	2019
出口商									
中国（1）	120	10.3	20.2	30.4	39.2	5	5	8	1
欧洲联盟	66	33.4	32.5	25.3	21.7	0	5	7	-6
欧盟外出口	24	11.5	11.3	9.0	7.9	1	5	8	-5
印度	17	3.6	4.1	5.1	5.6	3	6	6	-5
美国	13	7.0	6.1	4.8	4.4	1	3	1	-3
火鸡	12	2.4	3.5	3.5	3.9	3	5	4	-1
韩国	9	8.1	5.1	4.3	3.0	-2	-2	0	-7
越南（2）	9	0.2	0.4	1.2	2.9	12	18	13	8
中华台北	9	7.6	4.8	3.8	2.8	-1	3	0	-8
巴基斯坦	7	2.9	3.5	3.1	2.3	-1	2	2	-11
中国香港	6	...	...	...	...	-6	-4	-3	-13
国内出口	0	0.8	0.3	0.1	0.0	-11	7	3	11
再出口	6	...	...	...	...	-6	-4	-3	-14
10以上	**262**	**76.2**	**80.4**	**81.8**	**85.8**	-	-	-	-
进口商									
欧洲联盟	67	29.7	29.2	23.8	21.3	1	5	5	-5
欧盟以外的进口	30	9.6	9.8	9.6	9.5	2	5	6	-4
美国	31	9.7	10.5	8.7	10.0	3	3	8	-2
越南（2）	16	0.8	1.6	2.6	5.2	10	9	11	1
中国（1）	16	7.8	7.2	6.6	5.0	-1	4	3	-12
孟加拉国（2）	10	0.8	1.1	1.7	3.1	9	6	17	-6

日本	9	3.0	2.7	2.7	2.8	2	3	6	-1
英国	7	4.4	3.5	2.7	2.3	0	1	1	-2
印度尼西亚	7	0.8	0.4	1.6	2.1	5	4	12	-2
中国香港	6	…	…	…	…	-7	-4	-3	-15
进口保留品（2）	1	0.9	0.3	0.1	0.2	…	-13	0	-29
墨西哥（1），（3）	6	3.5	2.8	1.9	1.8	1	1	4	-13
10以上	**169**	**61.3**	**59.3**	**52.4**	**53.8**	-	-	-	-

(1) 包括通过加工区的大量装运
(2) 秘书处估计数
(3) 进口货物的离岸价格

2019年服装的十大进出口商

（十亿美元和百分比）

	值	在世界出口中所占份额				年度百分比变化			
	2019	2000	2005	2010	2019	2010-19	2017	2018	2019
出口商									
中国（1）	152	18.2	26.6	36.6	30.8	2	0	0	-4
欧洲联盟	136	26.4	29.3	26.9	27.6	4	10	11	0
欧盟外出口	43	8.1	8.6	7.5	8.8	6	12	10	2
孟加拉国（2）	34	2.6	2.5	4.2	6.8	10	2	13	2
越南（2）	31	0.9	1.7	2.9	6.2	13	9	13	8
印度	17	3.0	3.1	3.2	3.5	5	2	-10	4
火鸡	16	3.3	4.2	3.6	3.2	2	0	4	1
中国香港	12	…	…	…	…	-7	-8	-4	-11
国内出口	0	5.0	2.6	0.1	0.0	-24	-40	-10	-9
再出口	12	…	…	…	…	-7	-8	-4	-11
英国	9	2.1	1.8	1.6	1.8	6	2	5	1
印度尼西亚	9	2.4	1.8	1.9	1.7	3	10	9	-4
柬埔寨（2）	9	0.5	0.8	0.9	1.7	12	8	13	4
10以上	**411**	**64.4**	**74.4**	**81.8**	**83.5**	-	-	-	-
进口商									
欧洲联盟	180	32.7	37.4	37.6	34.2	3	6	9	-1
欧盟以外的进口	95	16.4	19.4	21.2	18.1	2	5	8	-1
美国	95	33.1	28.7	22.1	18.2	2	0	4	0
日本	30	9.7	8.1	7.2	5.7	1	1	8	-2
英国	26	7.5	8.7	7.1	5.0	0	-1	3	0
中国香港	11	…	…	…	…	-4	-6	2	-11
进口保留品（2）	1	0.9	…	…	0.2	…	…	557	-12
加拿大（3）	11	1.8	2.1	2.2	2.1	3	5	5	4
韩国	11	0.6	1.0	1.2	2.1	11	8	16	2
中国（1）	9	0.6	0.6	0.7	1.7	15	13	14	8
俄罗斯（3）	8	0.1	0.3	2.0	1.5	1	26	7	4
瑞士	8	1.6	1.6	1.4	1.5	4	12	13	2
10以上	**379**	**88.5**	**88.5**	**81.6**	**72.1**	-	-	-	-

(1) 包括通过加工区的大量装运
(2) 秘书处估计数
(3) 进口货物的离岸价格

表A22

表A23

2019年全球商业服务贸易按类别

（十亿美元和百分比）

	值	分享				
	2019	2005	2010	2017	2018	2019
出口产品						
商业服务	6066	100.0	100.0	100.0	100.0	100.0
商品相关服务	236	3.5	3.3	3.6	3.9	3.9
运输	1029	22.0	21.2	17.4	17.4	17.0
旅行	1442	26.3	24.4	24.3	24.0	23.8
其他商业服务	3358	48.2	51.0	54.6	54.7	55.4
进口货						
商业服务	5731	100.0	100.0	100.0	100.0	100.0
商品相关服务	155	2.6	2.1	2.7	2.7	2.7
运输	1207	27.0	26.3	21.4	21.9	21.1
旅行	1390	25.7	23.2	24.8	24.9	24.3
其他商业服务	2979	44.7	48.5	51.1	50.5	52.0

注意：有关不对称性的信息，请参见元数据。

表A24

2010-2019年按类别和地区划分的商业服务出口增长

（年度百分比变化）

		世界	北美	南美和中美洲	欧洲	顺式	非洲	中东	亚洲
商业服务									
	2010-2019	5	5	4	5	3	3	…	…
	2018	9	4	3	10	11	11	7	12
	2019	2	2	0	2	1	3	4	3
商品相关服务									
	2010-2019	7	8	6	7	-2	-1	19	…
	2018	17	19	25	15	4	18	-13	20
	2019	2	2	-10	1	-4	-3	18	6
运输									
	2010-2019	2	2	2	3	3	3	…	1
	2018	9	8	4	10	9	8	2	10
	2019	-1	-2	0	0	-1	2	-2	-1
旅行									
	2010-2019	5	5	6	4	5	2	…	…
	2018	8	2	4	9	17	13	5	10
	2019	1	0	2	1	0	2	5	1
其他商业服务									
	2010-2019	6	5	3	6	4	5	…	8
	2018	9	3	1	10	11	10	12	13
	2019	3	3	0	2	5	6	6	5

表A25

2019年按区域分列的世界货物相关服务贸易

（十亿美元和百分比）

	值	分享		年度百分比变化			
	2019	2010	2019	2010-19	2017	2018	2019
出口产品							
世界	**236**	**100.0**	**100.0**	**7**	**8**	**17**	**2**
北美	30	11.1	12.7	8	7	19	2
南美和中美洲与加勒比海	5	2.4	2.2	6	-3	25	-10
欧洲	121	49.3	51.3	7	11	15	1
欧洲联盟	102	41.1	43.3	7	13	15	-1
独立国家联合体（CIS），包括准成员国和前成员国	6	5.3	2.5	-2	13	4	-4
非洲	2	2.0	1.0	-1	6	18	-3
中东	2	0.2	0.6	19	16	-13	18
亚洲	70	…	29.6	…	2	20	6
进口货							
世界	**155**	**100.0**	**100.0**	**8**	**10**	**9**	**2**
北美	9	7.8	5.8	4	-10	5	9
南美和中美洲与加勒比海	1	…	0.9	…	21	8	-9
欧洲	92	38.9	59.0	13	15	14	4
欧洲联盟	82	33.9	53.0	13	16	14	3
独立国家联合体（CIS），包括准成员国和前成员国	3	1.5	1.9	11	16	12	-4
非洲	1	0.8	0.7	6	17	-6	-6
中东	1	0.2	0.4	13	8	-2	15
亚洲	49	…	31.4	…	6	3	-2

注意：有关不对称性的信息，请参见元数据。

表A26

2019年与货物有关的服务的主要进出口商

（十亿美元和百分比）

	值	分享		年度百分比变化			
	2019	2010	2019	2010-19	2017	2018	2019
出口商							
欧洲联盟	102.3	41.1	43.3	7	13	15	-1
欧盟以外的出口	51.8	19.2	21.9	8	12	16	-2
中国	29.7	19.3	12.6	2	1	22	2
美国	27.9	10.0	11.8	9	8	20	0
越南	10.8	…	4.6	…	-7	21	12
新加坡	8.4	5.0	3.5	3	-4	23	11
英国	8.2	3.4	3.5	7	7	11	8
瑞士	6.8	2.9	2.9	7	4	13	12
中华台北	4.6	…	1.9	…	36	10	7
菲律宾	4.4	…	1.9	…	26	20	5
马来西亚	3.4	2.1	1.4	2	11	16	-1
俄罗斯联邦	3.1	3.2	1.3	-3	6	-3	-5
韩国	2.8	1.8	1.2	2	-6	8	2
加拿大	2.3	1.1	1.0	5	-4	3	44
日本	2.0	0.5	0.9	15	-5	9	13
摩洛哥	2.0	1.7	0.8	-1	3	20	-2
15岁以上	**218.6**	**…**	**92.5**	**…**	**…**	**…**	**…**
进口商							
欧洲联盟	82.3	33.9	53.0	13	16	14	3
欧盟以外的进口	35.7	14.8	23.0	13	15	11	2
日本	10.6	10.6	6.8	2	9	2	0
中国香港	10.5	24.0	6.8	-6	3	2	-13
韩国	10.1	8.8	6.5	4	13	7	-3
美国	7.8	7.3	5.0	3	-11	5	10
新加坡	6.1	4.9	3.9	5	4	-3	-3
中国	4.0	0.1	2.6	54	12	14	42
英国	3.6	1.1	2.3	17	25	34	24
瑞士	2.9	2.3	1.9	5	22	5	5
中华台北	2.9	…	1.8	…	4	-21	-21
俄罗斯联邦	2.1	1.2	1.4	10	14	11	-2
火鸡	1.3	…	0.9	…	-22	18	45
印度	1.3	…	0.8	…	47	90	25
挪威	1.1	1.3	0.7	1	-20	4	41
加拿大	0.8	0.3	0.5	16	-15	3	10
15岁以上	**147.4**	**…**	**94.9**	**…**	**…**	**…**	**…**

2018年和2019年其他人拥有实物投入的制造服务的主要进出口商

（百万美元和百分比）

	值		在10个经济体中所占份额	年度百分比变化			
	2018	2019	2018	2010-19	2017	2018	2019
出口商							
中国	21979	19531	42.5	-3	-3	22	-11
越南	9578	10725	18.5	...	-7	20	12
菲律宾	4140	4339	8.0	...	27	20	5
英国	3021	3293	5.8	5	-7	4	9
马来西亚	2872	2856	5.6	1	10	15	-1
中华台北	2781	3214	5.4	...	27	8	16
韩国	2292	2229	4.4	0	-8	3	-3
乌克兰	1698	1628	3.3	2	26	20	-4
摩洛哥	1688	1619	3.3	-3	5	17	-4
俄罗斯联邦	1637	1170	3.2	-7	-5	7	-29
10以上	**51684**	**50603**	**100.0**	**...**	**...**	**...**	**...**
进口商							
中国香港	11888	10370	31.4	-7	3	1	-13
韩国	9849	9449	26.0	3	12	7	-4
新加坡	5475	5311	14.5	5	6	-7	-3
日本	5098	4189	13.5	-7	6	-7	-18
中华台北	2726	1947	7.2	...	2	-25	-29
英国	1753	1656	4.6	12	47	44	-6
玻利维亚多民族国	470	270	1.2	...	3	-11	-42
中国	264	312	0.7	16	12	49	18
哈萨克斯坦	188	185	0.5	...	28	17	-1
俄罗斯联邦	146	163	0.4	-2	15	-7	11
10以上	**37857**	**33852**	**100.0**	**...**	**...**	**...**	**...**

注：根据秘书处可获得的信息。由于某些经济体没有单独报告此项目，因此它们可能不会出现在列表中。请参阅元数据。

表A27

表A28

2018年和2019年维护和维修服务的主要进出口商

（百万美元和百分比）

	值		在10个经济体中所占份额	年度百分比变化			
	2018	2019	2018	2010-19	2017	2018	2019
出口商							
美国	27948	27868	47.3	9	8	20	0
新加坡	7224	8119	12.2	3	-4	22	12
中国	7180	10167	12.2	...	17	21	42
瑞士	5010	5618	8.5	7	8	20	12
英国	4572	4931	7.7	8	19	16	8
俄罗斯联邦	1599	1900	2.7	0	17	-11	19
加拿大	1566	2263	2.7	5	-4	3	44
中华台北	1530	1389	2.6	53	58	16	-9
巴西	1328	673	2.2	44	27	186	-49
火鸡	1092	1089	1.8	...	29	8	0
10以上	**59049**	**64016**	**100.0**	**...**	**...**	**...**	**...**
进口商							
美国	7133	7823	29.1	3	-11	5	10
日本	5488	6425	22.4	34	11	11	17
瑞士	2720	2838	11.1	5	21	7	4
中国	2537	3653	10.4	...	12	12	44
俄罗斯联邦	2008	1949	8.2	12	14	13	-3
英国	1117	1915	4.6	25	4	22	71
印度	998	1231	4.1	...	58	97	23
中华台北	924	924	3.8	6	13	-5	0
新加坡	792	789	3.2	2	-12	35	0
挪威	782	1100	3.2	1	-20	4	41
10以上	**24498**	**28647**	**100.0**	**...**	**...**	**...**	**...**

注：根据秘书处可获得的信息。由于某些经济体没有单独报告此项目，因此它们可能不会出现在列表中。请参阅元数据。

表A29

2019年按地区分列的世界运输贸易

（十亿美元和百分比）

	值	分享		年度百分比变化			
	2019	2010	2019	2010-19	2017	2018	2019
出口产品							
世界	**1029**	**100.0**	**100.0**	**2**	**10**	**9**	**-1**
北美	107	10.8	10.4	2	6	8	-2
南美和中美洲与加勒比海	29	3.0	2.8	2	6	4	0
欧洲	505	47.9	49.1	3	11	10	0
欧洲联盟	401	39.3	39.0	2	12	11	-1
独立国家联合体（CIS），包括准成员国和前成员国	42	3.9	4.1	3	12	9	-1
非洲	31	3.0	3.0	3	7	8	2
中东	57	...	5.6	...	12	2	-2
亚洲	257	28.6	25.0	1	8	10	-1
进口货							
世界	**1207**	**100.0**	**100.0**	**2**	**9**	**10**	**-2**
北美	147	12.2	12.2	2	6	9	0
南美和中美洲与加勒比海	46	4.5	3.8	0	10	6	-4
欧洲	422	35.9	34.9	2	10	11	-2
欧洲联盟	353	29.7	29.3	2	12	10	-2
独立国家联合体（CIS），包括准成员国和前成员国	32	2.3	2.7	4	17	12	5
非洲	61	5.5	5.1	1	2	12	-2

中东	79	…	6.5	…	2	3	5
亚洲	420	32.3	34.8	3	12	12	-3

注意：有关不对称性的信息，请参见元数据。

表A111

2019年领先的运输进出口商

（十亿美元和百分比）

	值	分享		年度百分比变化			
	2019	2010	2019	2010-19	2017	2018	2019
出口商							
欧洲联盟	401.0	39.3	39.0	2	12	11	-1
欧盟以外的出口	197.6	21.6	19.2	1	12	11	-2
美国	91.1	9.2	8.9	2	6	8	-2
新加坡	58.4	4.7	5.7	5	16	27	-3
中国	46.0	4.1	4.5	3	10	14	9
英国	39.5	3.6	3.8	3	3	4	0
中国香港	30.2	3.6	2.9	0	8	8	-9
阿拉伯联合酋长国	28.9	...	2.8	...	10	1	2
韩国	26.3	4.7	2.6	-4	-10	12	-5
日本	26.2	5.1	2.5	-5	8	-15	-9
火鸡	25.3	1.1	2.5	12	12	11	3
俄罗斯联邦	21.6	1.8	2.1	4	16	12	-3
印度	21.1	1.6	2.1	5	12	12	11
挪威	20.8	2.2	2.0	1	4	14	1
加拿大	14.1	1.5	1.4	1	9	4	1
瑞士	13.2	1.3	1.3	3	10	4	1
15岁以上	**863.7**	**...**	**84.0**	**...**	**...**	**...**	**...**
进口商							
欧洲联盟	353.3	29.7	29.3	2	12	10	-2
欧盟以外的进口	156.8	15.0	13.0	1	8	11	-4
美国	107.5	8.9	8.9	2	4	10	1
中国	104.7	6.4	8.7	6	15	17	-3
印度	67.6	4.7	5.6	4	19	17	1
新加坡	61.1	3.0	5.1	8	17	23	-2
日本	34.1	4.7	2.8	-3	5	-4	-11
英国	32.8	3.0	2.7	1	-5	18	-4
韩国	29.7	3.1	2.5	0	5	6	-8
加拿大	24.2	2.2	2.0	1	9	10	-2
泰国	18.9	1.9	1.6	0	12	13	0
中国香港	17.7	1.6	1.5	1	3	6	-5
沙特阿拉伯王国	16.8	1.3	1.4	3	-3	-1	7
俄罗斯联邦	15.4	1.2	1.3	3	22	6	1
阿拉伯联合酋长国	15.2	...	1.3	...	2	4	2
墨西哥	14.7	1.1	1.2	4	12	4	-4
15岁以上	**913.9**	**...**	**75.7**	**...**	**...**	**...**	**...**

表A1.2

2019年按地区分列的世界旅行贸易

（十亿美元和百分比）

	值	分享		年度百分比变化			
	2019	2010	2019	2010-19	2017	2018	2019
出口产品							
世界	**1442**	**100.0**	**100.0**	**5**	**8**	**8**	**1**
北美	245	16.9	17.0	5	2	2	0
南美和中美洲与加勒比海	71	4.6	4.9	6	5	4	2
欧洲	545	41.2	37.8	4	10	9	1
欧洲联盟	431	32.6	29.9	4	11	10	0
独立国家联合体（CIS），包括准成员国和前成员国	25	1.8	1.8	5	16	17	0
非洲	51	4.5	3.5	2	27	13	2
中东	79	…	5.4	…	8	5	5
亚洲	427	…	29.6	…	7	10	1
进口货							
世界	**1390**	**100.0**	**100.0**	**5**	**7**	**8**	**0**
北美	179	14.2	12.9	4	7	5	4
南美和中美洲与加勒比海	48	3.9	3.5	4	15	0	-5
欧洲	462	42.6	33.2	2	8	9	0
欧洲联盟	345	31.8	24.8	2	11	11	0
独立国家联合体（CIS），包括准成员国和前成员国	57	4.0	4.1	6	23	10	5
非洲	35	2.9	2.5	4	24	17	16
中东	103	…	7.4	…	7	5	2
亚洲	506	…	36.4	…	3	8	-4

注意：有关不对称性的信息，请参见元数据。

表A1.3

2019年领先的旅游进出口商

（十亿美元和百分比）

	值	分享		年度百分比变化			
	2019	2010	2019	2010-19	2017	2018	2019
出口商							
欧洲联盟	431.3	32.6	29.9	4	11	10	0
欧盟以外的出口	184.9	13.4	12.8	4	12	9	-1
美国	193.3	13.7	13.4	4	1	1	-2
泰国	60.5	2.1	4.2	13	17	8	7
英国	49.9	3.6	3.5	4	-1	2	3
澳大利亚	45.4	3.4	3.1	4	13	8	1
日本	45.2	1.4	3.1	15	11	24	7
中国澳门	39.7	2.3	2.8	7	18	13	-3
中国	34.5	...	2.4	...	-13	2	-13
印度	30.7	1.5	2.1	9	22	4	8
火鸡	29.8	2.4	2.1	3	20	12	18
中国香港	29.0	2.3	2.0	3	1	11	-21
加拿大	26.8	1.9	1.9	5	11	5	2
墨西哥	24.6	1.3	1.7	8	9	6	9
阿拉伯联合酋长国	21.8	...	1.5	...	8	2	2
新加坡	20.1	1.5	1.4	4	5	3	-2
15岁以上	**1082.7**	**...**	**75.1**	**...**	**...**	**...**	**...**
进口商							
欧洲联盟	344.8	31.8	24.8	2	11	11	0
欧盟以外的进口	129.9	12.2	9.3	2	11	11	1
中国	250.7	...	18.0	...	-2	9	-9
美国	134.6	9.7	9.7	5	8	7	7
英国	71.1	6.9	5.1	2	-3	6	3
俄罗斯联邦	36.2	3.0	2.6	3	30	10	5
澳大利亚	35.9	3.0	2.6	3	12	7	-2
加拿大	34.7	3.6	2.5	1	6	-1	1
韩国	29.4	2.1	2.1	5	16	1	-8
中国香港	26.7	2.0	1.9	5	5	4	1
新加坡	26.6	2.1	1.9	4	4	5	1
印度	22.9	1.2	1.6	9	13	16	7
日本	21.1	3.2	1.5	-3	-2	11	4
中华台北	20.5	1.1	1.5	9	9	8	6
阿拉伯联合酋长国	18.4	...	1.3	...	3	2	2
瑞士	18.1	1.3	1.3	6	8	3	-1
15岁以上	**1091.7**	**...**	**78.5**	**...**	**...**	**...**	**...**

表A33

2019年按区域分列的其他商业服务的世界贸易

（十亿美元和百分比）

	值	分享		年度百分比变化			
	2019	2010	2019	2010-19	2017	2018	2019
出口产品							
世界	**3358**	**100.0**	**100.0**	**6**	**9**	**9**	**3**
北美	601	19.7	17.9	5	9	3	3
南美和中美洲与加勒比海	60	2.3	1.8	3	6	1	0
欧洲	1739	53.4	51.8	6	8	10	2
欧洲联盟	1310	38.0	39.0	6	10	10	3
独立国家联合体（CIS），包括准会员国和前成员国	42	1.5	1.3	4	12	11	5
非洲	32	1.0	1.0	5	5	10	6
中东	92	…	2.7	…	6	12	6
亚洲	792	20.3	23.6	8	11	13	5
进口货							
世界	**2979**	**100.0**	**100.0**	**6**	**8**	**6**	**5**
北美	381	15.2	12.8	3	8	0	4
南美和中美洲与加勒比海	84	3.5	2.8	3	5	-1	-3
欧洲	1575	49.8	52.9	6	7	7	9
欧洲联盟	1289	40.7	43.3	6	8	6	9
独立国家联合体（CIS），包括准成员国和前成员国	65	2.8	2.2	3	9	6	5
非洲	76	3.2	2.5	3	13	14	2
中东	115	…	3.9	…	7	10	-9
亚洲	684	22.4	23.0	6	9	9	3

注意：有关不对称性的信息，请参见元数据。

表A34

2019年其他商业服务的领先进出口商

（十亿美元和百分比）

	值	分享		年度百分比变化			
	2019	2010	2019	2010-19	2017	2018	2019
出口商							
欧洲联盟	1309.7	38.0	39.0	6	10	10	3
欧盟以外的出口	689.0	19.6	20.5	7	9	9	3
美国	541.0	17.3	16.1	5	9	3	3
英国	314.2	10.9	9.4	4	4	11	1
中国	171.5	3.6	5.1	10	19	26	8
印度	161.4	4.5	4.8	7	13	12	3
日本	127.1	3.8	3.8	6	5	3	10
新加坡	117.6	2.1	3.5	12	13	19	3
瑞士	82.5	3.2	2.5	3	2	3	-7
加拿大	55.9	2.3	1.7	2	7	5	0
韩国	54.5	1.5	1.6	7	2	9	4
以色列	42.4	0.8	1.3	11	12	16	13
中国香港	41.7	1.4	1.2	4	8	7	-3
俄罗斯联邦	26.2	1.0	0.8	3	13	9	-2
菲律宾	23.8	0.7	0.7	6	2	6	3
中华台北	22.0	0.4	0.7	12	17	12	6
15岁以上	**3091.5**	**91.5**	**92.1**	**...**	**...**	**...**	**...**
进口商							
欧洲联盟	1289.3	40.7	43.3	6	8	6	9
欧盟以外的进口	688.0	20.7	23.1	7	5	0	13
美国	314.4	12.3	10.6	4	7	-1	5
英国	171.7	5.1	5.8	7	7	16	13
中国	137.5	4.0	4.6	7	8	16	4
日本	135.9	4.4	4.6	6	4	6	5
新加坡	105.0	2.6	3.5	9	15	8	0
印度	86.2	3.1	2.9	5	14	10	0
瑞士	71.1	2.5	2.4	5	7	-1	-3
韩国	55.8	2.2	1.9	4	15	-1	6
加拿大	54.4	2.5	1.8	2	8	2	-1
俄罗斯联邦	43.8	1.8	1.5	3	12	4	5
阿拉伯联合酋长国	39.1	...	1.3	...	1	-1	3
巴西	37.7	1.7	1.3	2	6	-5	-2
泰国	25.3	0.9	0.9	5	0	24	7
中国香港	23.9	1.0	0.8	3	5	7	-2
15岁以上	**2591.2**	**...**	**87.0**	**...**	**...**	**...**	**...**

表A35

2018年和2019年按地区分列的世界建筑出口

（十亿美元和百分比）

	值		分享		年度百分比变化		
	2018	2019	2010	2019	2010-19	2018	2019
出口产品							
世界	**116**	**115**	**100.0**	**100.0**	**4**	**10**	**-1**
北美	3	4	4.0	3.1	1	39	7
南美和中美洲与加勒比海	0	0	0.1	0.1	3	9	16
欧洲	40	37	34.8	32.3	3	10	-9
欧洲联盟	34	31	28.5	27.0	3	7	-9
独立国家联合体（CIS），包括准成员国和前成员国	7	6	5.0	5.3	4	10	-11
非洲	2	2	…	1.8	…	-3	-5
中东	5	6	…	5.2	…	1	9
亚洲	58	60	…	52.1	…	10	4

表A36

2018年和2019年建筑业主要进出口商

（百万美元和百分比）

	值		在10个经济体中所占份额	年度百分比变化			
	2018	2019	2018	2010-18	2017	2018	2019
出口商							
欧洲联盟	33929	30905	33.4	5	11	7	-9
欧盟以外的出口	17414	15306	17.1	7	12	8	-12
中国	26594	27962	26.2	…	…	11	5
韩国	12749	12606	12.5	1	-10	20	-1
日本	9245	10611	9.1	-2	11	-11	15
俄罗斯联邦	5443	4786	5.4	6	34	13	-12
英国	3564	3756	3.5	6	-23	52	5
印度	3177	2912	3.1	25	10	39	-8
美国	2948	3189	2.9	0	21	44	8
阿拉伯联合酋长国	2668	2750	2.6	…	4	2	3
瑞士	1273	792	1.3	0	43	8	-38
10以上	**101589**	**100269**	**100.0**	**…**	**…**	**…**	**…**
进口商							
欧洲联盟	23280	20509	32.5	4	8	16	-12
欧盟以外的进口	9229	6784	12.9	8	16	12	-26
中国	8604	9277	12.0	…	…	0	8
科威特国	8398	3115	11.7	17	24	99	-63
日本	8166	7446	11.4	0	10	-1	-9
沙特阿拉伯王国	6407	6729	8.9	7	1	14	5
俄罗斯联邦	4687	5338	6.5	0	17	7	14
韩国	3266	3198	4.6	4	22	21	-2
美国	3151	1327	4.4	3	10	62	-58
马来西亚	2908	1353	4.1	12	33	-26	-53
英国	2788	3601	3.9	4	16	28	29
10以上	**71656**	**61892**	**100.0**	**…**	**…**	**…**	**…**

注：根据秘书处可获得的信息。由于某些经济体没有单独报告此项目，因此它们可能不会出现在列表中。请参阅元数据。

表A37

2018年和2019年按地区分列的世界保险和养老金服务出口

（十亿美元和百分比）

	值		分享		年度百分比变化		
	2018	2019	2010	2019	2010-19	2018	2019
出口产品							
世界	**143**	**137**	**100.0**	**100.0**	**4**	**7**	**-4**
北美	23	21	19.5	15.3	1	-3	-8
南美和中美洲与加勒比海	2	3	1.7	2.2	8	-21	23
欧洲	85	81	64.5	59.1	3	7	-4
欧洲联盟	49	45	37.6	32.9	3	8	-8
独立国家联合体（CIS），包括准成员国和前成员国	1	1	0.7	0.4	-2	31	-22
非洲	2	2	1.2	1.4	7	18	26
中东	10	8	...	6.0	...	23	-13
亚洲	21	21	10.4	15.4	9	14	1

表A38

2018年和2019年保险和养老金服务的主要进出口商

（百万美元和百分比）

	值		在10个经济体中所占份额	年度百分比变化			
	2018	2019	2018	2010-18	2017	2018	2019
出口商							
欧洲联盟	49011	45139	39.2	4	0	8	-8
欧盟以外的出口	23729	20309	19.0	3	2	0	-14
英国	25916	25674	20.7	4	-8	11	-1
美国	17904	16238	14.3	2	12	-2	-9
瑞士	7441	7451	5.9	4	7	-11	0
新加坡	6372	6629	5.1	13	10	30	4
巴林王国	5274	...	4.2	...	7	1	...
中国	4924	4772	3.9	14	-3	22	-3
墨西哥	3285	2854	2.6	8	50	-12	-13
印度	2580	2527	2.1	5	15	5	-2
日本	2451	2488	2.0	9	6	10	2
10以上	**125156**	**...**	**100.0**	**...**	**...**	**...**	**...**
进口商							
欧洲联盟	44023	45439	27.9	3	6	8	3
欧盟以外的进口	22154	23450	14.0	1	5	7	6
美国	43735	51547	27.7	-5	-2	-14	18
阿拉伯联合酋长国	26140	26794	16.5	...	3	-4	2
中国	11881	10760	7.5	-3	-19	14	-9
日本	7142	8326	4.5	1	10	13	17
印度	6746	6770	4.3	4	24	7	0
新加坡	5105	5305	3.2	10	-8	27	4
墨西哥	4846	6132	3.1	8	27	-2	27
科威特国	4273	767	2.7	30	29	382	-82
英国	4129	3982	2.6	6	-15	47	-4
10以上	**158020**	**165823**	**100.0**	**...**	**...**	**...**	**...**

注：根据秘书处可获得的信息。

表A39

2018年和2019年按地区分列的全球金融服务出口

（十亿美元和百分比）

	值		分享		年度百分比变化		
	2018	2019	2010	2019	2010-19	2018	2019
出口产品							
世界	**518**	**520**	**100.0**	**100.0**	**4**	**7**	**0**
北美	142	145	25.7	27.9	5	4	2
南美和中美洲与加勒比海	4	4	0.9	0.8	3	3	4
欧洲	276	273	59.4	52.5	3	7	-1
欧洲联盟	166	167	31.4	32.2	5	5	1
独立国家联合体（CIS），包括准成员国和前成员国	2	2	0.5	0.3	-1	20	-10
非洲	3	3	0.5	0.6	7	21	-3
中东	5	5	1.2	0.9	2	-4	-8
亚洲	85	88	11.8	16.9	8	11	3

表A40

2018年和2019年金融服务的主要进出口商

（百万美元和百分比）

	值		在10个经济体中所占份额	年度百分比变化			
	2018	2019	2018	2010-18	2017	2018	2019
出口商							
欧洲联盟	166126	167364	34.2	5	7	5	1
欧盟以外的出口	83102	84045	17.1	3	6	2	1
美国	132420	135698	27.3	5	12	3	2
英国	84349	80307	17.4	1	0	10	-5
新加坡	28455	29380	5.9	11	17	12	3
中国香港	22209	21428	4.6	7	13	10	-4
瑞士	21583	21425	4.4	-1	3	7	-1
日本	11524	13786	2.4	16	-11	10	20
加拿大	9399	9172	1.9	7	3	13	-2
印度	5433	4821	1.1	-1	-12	21	-11
澳大利亚	3559	3603	0.7	12	21	9	1
10以上	**485056**	**486984**	**100.0**	**...**	**...**	**...**	**...**
进口商							
欧洲联盟	126400	125445	55.4	5	5	5	-1
欧盟以外的进口	68054	66674	29.8	6	6	3	-2
美国	39249	40350	17.2	5	12	7	3
英国	22704	24956	10.0	7	-3	23	10
加拿大	8387	7900	3.7	6	2	-2	-6
日本	8201	8042	3.6	13	24	7	-2
新加坡	6507	7626	2.9	12	22	16	17
中国香港	6201	6162	2.7	7	15	14	-1
印度	4039	2281	1.8	-6	16	-30	-44
瑞士	3869	3319	1.7	-3	5	4	-14
沙特阿拉伯王国	2490	1547	1.1	12	68	63	-38

10以上	228047	227628	100.0	...	...	...	...

注：根据秘书处可获得的信息。

表A41

全球因使用知识产权而收取的费用按地区，2018和2019

（十亿美元和百分比）

	值		分享		年度百分比变化		
	2018	2019	2010	2019	2010-19	2018	2019
出口产品							
世界	**405**	**409**	**100.0**	**100.0**	**6**	**8**	**1**
北美	124	123	39.6	30.0	3	1	-1
南美和中美洲与加勒比海	1	1	0.2	0.3	10	8	-16
欧洲	200	203	45.5	49.5	7	13	1
欧洲联盟	147	153	34.2	37.3	7	13	4
独立国家联合体（CIS），包括准成员国和前成员国	1	1	0.2	0.3	9	21	15
非洲	0	0	0.1	0.1	5	15	10
中东	6	6	…	1.6	…	7	7
亚洲	72	75	14.2	18.2	9	9	3

表A42

主要出口商和进口商使用知识产权的收费，即2018年和2019年

（百万美元和百分比）

	值		在10个经济体中所占份额	年度百分比变化			
	2018	2019	2018	2010-18	2017	2018	2019
出口商							
欧洲联盟	146618	152530	37.2	7	12	13	4
欧盟以外的出口	83877	87518	21.3	9	30	11	4
美国	118875	117401	30.2	3	5	1	-1
日本	45484	46726	11.5	7	6	9	3
英国	26311	25274	6.7	8	19	15	-4
瑞士	25850	23906	6.6	9	4	12	-8
新加坡	8366	8473	2.1	20	10	8	1
韩国	7752	7745	2.0	12	5	6	0
中国	5563	6644	1.4	27	308	17	19
加拿大	5507	5385	1.4	9	8	13	-2
阿拉伯联合酋长国	3703	3839	0.9	…	4	2	4
10以上	**394030**	**397924**	**100.0**	**…**	**…**	**…**	**…**
进口商							
欧洲联盟	223343	235750	56.0	7	8	11	6
欧盟以外的进口	131784	129561	33.0	8	4	6	-2
美国	43933	42733	11.0	4	6	-1	-3
中国	35599	34328	8.9	13	19	25	-4
日本	21739	25848	5.4	2	6	2	19
新加坡	16812	16151	4.2	0	0	9	-4
英国	14489	16937	3.6	5	4	18	17
瑞士	13645	11919	3.4	7	3	8	-13
加拿大	11803	11399	3.0	2	2	0	-3
韩国	9881	10022	2.5	1	3	2	1
印度	7906	7890	2.0	16	19	21	0
10以上	**399150**	**412975**	**100.0**	**…**	**…**	**…**	**…**

表A43

2018年和2019年按地区分列的全球电信，计算机和信息服务出口

（十亿美元和百分比）

	值		分享		年度百分比变化		
	2018	2019	2010	2019	2010-19	2018	2019
出口产品							
世界	**624**	**678**	**100.0**	**100.0**	**9**	**16**	**9**
北美	59	65	11.0	9.5	7	5	10
南美和中美洲与加勒比海	10	10	1.8	1.4	6	7	-2
欧洲	355	379	59.2	56.0	8	16	7
欧洲联盟	304	332	49.1	49.0	9	17	9
独立国家联合体（CIS），包括准成员国和前成员国	12	13	1.5	2.0	12	18	14
非洲	6	6	1.5	0.9	3	5	2
中东	28	33	…	4.8	…	17	17
亚洲	155	172	21.8	25.4	11	22	11

表A44

2018年和2019年电信，计算机和信息服务的主要进出口商

（百万美元和百分比）

	值		在10个经济体中所占份额	年度百分比变化			
	2018	2019	2018	2010-18	2017	2018	2019
出口商							
欧洲联盟	303717	332158	55.4	9	12	17	9
欧盟以外的出口	164283	183183	30.0	10	6	18	12
印度	58195	64933	10.6	5	1	7	12
美国	49653	55657	9.1	8	11	4	12
中国	47068	53785	8.6	21	5	70	14
英国	31967	29725	5.8	6	-4	17	-7
新加坡	14603	14790	2.7	19	5	18	1
以色列	14554	…	2.7	16	16	20	…
瑞士	12810	10842	2.3	6	-5	-4	-15
加拿大	8878	8877	1.6	1	13	9	0
阿拉伯联合酋长国	6726	6916	1.2	…	6	4	3
10以上	**548170**	**…**	**100.0**	**…**	**…**	**…**	**…**
进口商							
欧洲联盟	165820	170186	53.4	7	13	11	3
欧盟以外的进口	75191	77497	24.2	7	13	11	3
美国	42558	43720	13.7	5	8	-1	3
中国	23775	26861	7.7	25	52	24	13
日本	15795	19868	5.1	17	0	10	26
瑞士	15404	15268	5.0	5	7	-10	-1
新加坡	14393	14494	4.6	20	17	-3	1
英国	14344	13349	4.6	3	0	1	-7
印度	7088	9603	2.3	9	28	17	35
加拿大	6118	5892	2.0	3	23	0	-4
俄罗斯联邦	5488	5244	1.8	4	-2	2	-4

10以上	**310782**	**324484**	**100.0**	**...**	**...**	**...**	**...**

注：根据秘书处可获得的信息。

表A45

2018年和2019年电信服务的主要进出口商

（百万美元和百分比）

	值		在10个经济体中所占份额	年度百分比变化			
	2018	2019	2018	2010-18	2017	2018	2019
出口商							
欧洲联盟	36747	32548	52.4	0	3	3	-11
欧盟以外的出口	…	…	…	…	…	…	…
英国	9810	9462	14.0	7	-26	32	-4
美国	9045	7825	12.9	-2	-11	-11	-13
科威特国	3264	4815	4.7	-1	-11	43	47
印度	2401	2851	3.4	6	-6	11	19
中国	2098	2397	3.0	7	5	18	14
中国香港	1892	…	2.7	9	-2	5	…
阿拉伯联合酋长国	1824	1879	2.6	…	12	5	3
新加坡	1568	1706	2.2	…	-8	14	9
加拿大	1529	…	2.2	-1	-12	0	…
10以上	**70179**	**…**	**100.0**	**…**	**…**	**…**	**…**
进口商							
欧洲联盟	34394	32123	58.7	0	2	1	-7
欧盟以外的进口	…	…	…	…	…	…	…
英国	6367	6058	10.9	2	-11	3	-5
美国	5897	5105	10.1	-4	-1	2	-13
阿拉伯联合酋长国	2750	2886	4.7	…	5	6	5
日本	1695	1409	2.9	6	-4	-9	-17
加拿大	1648	…	2.8	0	19	3	…
中国	1577	1782	2.7	4	52	-12	13
新加坡	1502	1506	2.6	…	0	3	0
俄罗斯联邦	1486	1162	2.5	-4	-21	-3	-22
澳大利亚	1297	1192	2.2	8	31	17	-8
10以上	**58613**	**…**	**100.0**	**…**	**…**	**…**	**…**

注：根据秘书处可获得的信息。由于某些主要的电信服务贸易商没有单独报告该项目，因此它们可能不会出现在列表中。电信服务交易通常以净额而不是毛额报告。

表A46

2018年和2019年计算机服务的主要进出口商

（百万美元和百分比）

	值		在10个经济体中所占份额	年度百分比变化			
	2018	2019	2018	2010-18	2017	2018	2019
出口商							
欧洲联盟	250616	281666	56.7	10	13	19	12
欧盟以外的出口	...	...	...	...	...	...	...
印度（1）	55472	61785	12.6	5	1	7	11
中国	44960	51387	10.2	22	5	73	14
美国	30905	36828	7.0	15	19	7	19
英国	16725	14418	3.8	5	7	13	-14
以色列	13942	...	3.2	17	16	20	...
新加坡	12580	12628	2.8	...	7	18	0
加拿大	6304	...	1.4	1	19	11	...
菲律宾	5275	5396	1.2	13	0	2	2
阿拉伯联合酋长国	4901	5037	1.1	...	4	4	3
10以上	**441681**	**...**	**100.0**	**...**	**...**	**...**	**...**
进口商							
欧洲联盟	120693	126851	53.6	9	15	15	5
欧盟以外的进口	...	...	...	...	...	...	...
美国	34075	34519	15.1	7	10	-2	1
中国	22198	25079	9.9	29	52	28	13
日本	13328	17496	5.9	...	1	14	31
新加坡	12210	12272	5.4	...	20	-6	1
英国	5936	5916	2.6	3	8	1	0
印度	5586	7871	2.5	13	42	17	41
巴西	3800	4426	1.7	2	22	15	16
挪威	3705	3949	1.6	15	12	15	7
俄罗斯联邦	3521	3590	1.6	10	11	4	2
10以上	**225052**	**241969**	**100.0**	**...**	**...**	**...**	**...**

注：根据秘书处可获得的信息。由于某些计算机服务的主要贸易商没有单独报告此项目，因此它们可能不会出现在列表中。请参阅元数据。

（1）秘书处根据印度储备银行报告的计算机服务数据估算。它不包括对信息技术使能服务（ITES）和业务流程外包服务（BPO）的估计（来源：印度储备银行，《计算机软件和信息技术服务出口调查》，各种问题），这些估计数已包括在其他业务服务中。

表A47

2018年和2019年按地区分列的世界其他商业服务出口

（十亿美元和百分比）

	值		分享		年度百分比变化		
	2018	2019	2010	2019	2010-19	2018	2019
出口产品							
世界	**1340**	**1400**	**100.0**	**100.0**	**6**	**8**	**4**
北美	205	217	15.2	15.5	6	5	6
南美和中美洲与加勒比海	37	36	3.3	2.6	3	0	-2
欧洲	701	722	52.6	51.6	6	8	3
欧洲联盟	535	545	39.6	38.9	6	8	2
独立国家联合体（CIS），包括准成员国和前成员国	17	18	2.0	1.3	1	5	6
非洲	16	17	1.2	1.2	6	10	9
中东	29	30	1.8	2.2	9	11	6
亚洲	335	358	23.8	25.6	7	11	7

表A48

2018年和2019年其他商业服务的主要进出口商

（百万美元和百分比）

	值		在10个经济体中所占份额	年度百分比变化			
	2018	2019	2018	2010-18	2017	2018	2019
出口商							
欧洲联盟	535037	544735	46.8	6	10	8	2
欧盟以外的出口	275704	277349	24.1	6	6	6	1
美国	177261	189441	15.5	7	9	6	7
英国	131810	143704	11.5	6	9	8	9
中国	69915	73247	6.1	..	6	14	5
印度（1）	65219	74004	5.7	8	10	9	13
新加坡	54372	56519	4.8	14	15	23	4
日本	42090	45791	3.7	4	5	2	9
加拿大	27079	27081	2.4	1	6	0	0
韩国	21681	23418	1.9	8	2	2	8
瑞士	19347	17910	1.7	6	-1	-2	-7
10以上	**1143812**	**1195850**	**100.0**	..	..	..	..
进口商							
欧洲联盟	568542	659821	52.8	6	7	3	16
欧盟以外的进口	287418	369477	26.7	5	4	-6	29
美国	107834	113584	10.0	6	6	1	5
英国	88435	103225	8.2	7	13	15	17
日本	67982	65643	6.3	8	1	8	-3
新加坡	61432	60331	5.7	14	21	8	-2
中国	47292	49775	4.4	..	-1	10	5
印度	38736	46062	3.6	5	8	9	19
瑞士	37448	37479	3.5	8	12	-2	0
韩国	32892	34743	3.1	4	17	-2	6
巴西	25762	24099	2.4	3	6	-8	-6
10以上	**1076356**	**1194762**	**100.0**	..	..	..	..

注意：基于秘书处可获得的信息。

（1）秘书处的估计。它包括印度储备银行归类为“软件”的信息技术支持服务（ITES）和业务流程外包服务（BPO）的估算（来源：印度储备银行，《计算机软件和信息技术服务出口调查》，各种问题）。

表A49

2018年特定经济体中按类别划分的其他商业服务贸易

（百万美元和百分比）

	值	分享									
			专业和管理咨询服务			技术，与贸易有关的和其他商业服务					
	其他业务合计	研发服务	总	法律，会计，管理咨询和公共关系服务	广告，市场研究和民意调查服务	总	建筑，工程，科学和其他技术服务	废物处理和除污染，农业和采矿服务	经营租赁服务	贸易相关服务	其他商业服务
出口商											
欧洲联盟	535037	15.4	34.3	25.3	9.1	50.3	11.7	2.3	6.6	9.1	20.5
欧盟以外的出口	275704	…	…	…	…	…	…	…	…	…	…
美国	177261	26.5	52.7	41.8	10.9	20.8	8.4	1.9	4.2	1.4	4.9
英国	131810	10.3	45.8	36.4	9.3	43.9	10.9	0.6	0.3	3.2	28.8
印度（1）	65219	6.8	71.5	…	…	21.7	…	…	…	…	…
新加坡	54372	1.4	71.5	38.7	32.7	27.1	7.3	…	8.9	9.6	1.3
日本	42090	16.9	20.4	…	…	62.7	…	…	…	…	…
加拿大	27079	19.8	47.6	42.5	5.1	32.6	16.4	0.7	2.6	7.9	5.7
韩国	21681	3.9	11.4	8.0	3.4	84.7	5.3	0.8	2.7	15.1	60.7
瑞士	19347	22.7	36.9	…	…	40.4	…	…	…	…	…
以色列	17263	46.4	20.0	6.7	13.3	33.7	2.1	…	0.8	3.7	27.1
菲律宾	16653	0.4	0.6	…	…	99.0	…	…	…	…	…
巴西	16407	3.5	26.2	…	…	70.3	…	…	…	…	…
中国香港	14959	1.0	47.1	…	4.6	51.8	3.9	…	0.3	36.3	11.4
俄罗斯联邦	12681	3.3	47.5	…	29.2	49.2	21.1	5.8	6.8	…	15.5
泰国	11044	…	…	…	…	100.0	…	…	…	…	…
挪威	9296	3.9	18.5	…	…	77.5	…	…	…	…	…
澳大利亚	7819	7.4	50.3	46.6	3.7	42.3	11.5	2.5	1.7	9.1	17.5
马来西亚	6644	6.7	42.1	…	…	51.2	…	…	…	…	…
加纳	6127	…	…	…	…	100.0	…	…	…	…	…
阿根廷	4007	8.5	58.0	…	…	33.6	…	…	…	…	…
进口商											
欧洲联盟	568542	17.8	36.9	23.9	13.0	45.4	8.2	1.3	4.7	12.0	19.2
欧盟以外的进口	287418	…	…	…	…	…	…	…	…	…	…
美国	107834	32.3	48.7	42.7	5.9	19.0	5.5	0.7	2.1	2.2	8.5
英国	88435	11.4	28.9	20.7	8.2	59.7	6.2	0.6	1.0	1.7	50.2
日本	67982	29.6	19.9	…	…	50.4	…	…	…	…	…
新加坡	61432	24.9	44.4	32.1	12.3	30.7	4.2	…	7.4	18.6	0.4
印度	38736	1.1	24.3	…	…	74.5	…	…	…	…	…
瑞士	37448	37.5	41.0	…	…	21.5	…	…	…	…	…
韩国	32892	13.4	20.1	9.1	11.0	66.5	2.0	0.0	4.1	8.9	51.5
巴西	25762	0.3	10.8	…	…	88.9	…	…	…	…	…
加拿大	21481	7.2	60.0	55.0	5.0	32.8	21.0	1.4	1.9	3.1	6.8
俄罗斯联邦	20398	0.8	28.2	…	13.0	71.0	28.1	12.0	22.5	…	8.4
泰国	14083	…	…	…	…	100.0	…	…	…	…	…
挪威	12806	2.9	18.0	…	…	79.1	…	…	…	…	…
奈及利亚	12708	0.0	11.1	…	…	88.9	…	…	…	…	…
中国香港	12500	2.3	33.9	…	4.4	63.8	2.6	…	15.6	37.0	8.7
澳大利亚	9591	1.7	55.2	49.7	5.5	43.1	14.0	2.0	2.5	2.3	22.2
马来西亚	7563	4.0	32.9	…	…	63.1	…	…	…	…	…
以色列	7396	22.4	26.6	9.3	17.3	50.9	8.7	…	0.6	7.4	34.2
加纳	6311	…	…	…	…	100.0	…	…	…	…	…
菲律宾	4628	0.5	5.6	…	…	94.0	…	…	…	…	…

注意：基于秘书处可获得的信息。由于某些经济体没有单独报告商业服务的细分，因此它们可能不会出现在列表中。

（1）秘书处的估计。它包括印度储备银行归类为"软件"的信息技术支持服务（ITES）和业务流程外包服务（BPO）的估算（来源：印度储备银行，《计算机软件和信息技术服务出口调查》，各种问题）。

表A50

2018年和2019年按地区分列的世界个人，文化和娱乐服务出口

（十亿美元和百分比）

	值		分享		年度百分比变化		
	2018	2019	2010	2019	2010-19	2018	2019
出口产品							
世界	**80**	**82**	**100.0**	**100.0**	**5**	**4**	**2**
北美	27	27	37.8	32.3	3	-6	-1
南美和中美洲与加勒比海	5	5	11.7	6.0	-3	8	3
欧洲	36	38	39.6	46.1	7	9	5
欧洲联盟	29	31	27.1	38.0	9	8	8
独立国家联合体（CIS），包括准成员国和前成员国	1	1	1.5	1.0	0	17	2
非洲	1	1	0.8	0.8	5	10	-14
中东	2	2	1.0	2.6	17	19	-14
亚洲	9	9	7.6	11.2	10	14	8

表A51

2018年和2019年个人，文化和娱乐服务的主要进出口商

（百万美元和百分比）

	值		在10个经济体中所占份额	年度百分比变化			
	2018	2019	2018	2010-18	2017	2018	2019
出口商							
欧洲联盟	28982	31207	42.5	9	18	8	8
欧盟以外的出口	15454	15935	22.6	9	23	3	3
美国	23759	23372	34.8	4	9	-7	-2
英国	6116	5716	9.0	3	3	12	-7
加拿大	3028	3151	4.4	4	3	7	4
印度	1882	2069	2.8	9	4	28	10
中国	1214	1196	1.8	33	2	60	-1
韩国	1108	1320	1.6	14	-18	20	19
澳大利亚	832	837	1.2	2	12	6	1
卡塔尔	661	421	1.0	..	-23	127	-36
新加坡	652	661	1.0	9	-10	19	1
10以上	**68231**	**69950**	**100.0**	**..**	**..**	**..**	**..**
进口商							
欧洲联盟	29201	31012	42.4	7	6	10	6
欧盟以外的进口	14070	14204	20.4	4	7	7	1
美国	19190	21140	27.8	17	40	9	10
英国	5463	5655	7.9	7	3	7	3
中国	3394	4073	4.9	32	29	23	20
加拿大	2652	2760	3.8	3	11	12	4
印度	2538	2961	3.7	-6	13	18	17
俄罗斯联邦	1826	1572	2.6	8	40	27	-14
卡塔尔	1627	1771	2.4	..	3	-7	9
挪威	1530	1511	2.2	14	-3	-1	-1
澳大利亚	1518	1219	2.2	2	11	-2	-20
10以上	**68939**	**73673**	**100.0**	**..**	**..**	**..**	**..**

表A52

2018年和2019年视听及相关服务的主要进出口商

（百万美元和百分比）

	值		在10个经济体中所占份额	年度百分比变化			
	2018	2019	2018	2010-18	2017	2018	2019
出口商							
美国	20744	19745	48.4	4	12	-7	-5
欧洲联盟	13996	15671	32.7	5	29	-4	12
欧盟以外的出口	...	...	...	...	...	...	...
加拿大	2791	2905	6.5	4	4	7	4
英国	2603	2582	6.1	1	20	0	-1
韩国	770	878	1.8	17	-24	23	14
印度	620	772	1.4	13	6	41	25
阿根廷	364	292	0.8	4	54	6	-20
日本	349	545	0.8	19	37	-61	56
以色列	322	...	0.8	27	23	6	...
新加坡	292	294	0.7	...	-19	6	1
10以上	**42849**	**...**	**100.0**	**...**	**...**	**...**	**...**
进口商							
美国	17415	18918	41.3	21	44	11	9
欧洲联盟	17084	18463	40.5	...	2	5	8
欧盟以外的进口	...	...	...	...	...	...	...
加拿大	2511	2613	6.0	3	11	12	4
澳大利亚	1201	937	2.8	1	6	-7	-22
英国	929	993	2.2	4	12	-11	7
俄罗斯联邦	804	845	1.9	-1	44	13	5
阿根廷	703	672	1.7	15	37	-4	-4
挪威	567	579	1.3	4	32	-4	2
日本	481	530	1.1	-5	-17	-48	10
韩国	449	523	1.1	5	14	29	17
10以上	**42142**	**45075**	**100.0**	**...**	**...**	**...**	**...**

表A53

2018年主要中间产品进出口商

（十亿美元和百分比）

	值	在世界出口中所占份额			年度百分比变化			
	2018	2005	2010	2018	2010-18	2016	2017	2018
出口商								
欧洲联盟	2724	38.2	33.4	31.8	3	1	12	10
欧盟外出口	1056	14.6	13.1	12.3	3	0	10	9
中国（1）	1103	6.7	9.6	12.9	7	-8	10	13
美国	775	11.0	10.2	9.1	2	-3	5	6
韩国	389	3.4	3.8	4.6	6	-3	19	12
日本	377	7.1	6.4	4.4	-1	2	7	4
中华台北	255	2.7	2.9	3.0	4	2	16	6
新加坡	234	1.7	3.1	2.7	2	-5	7	8
英国	223	3.7	2.5	2.6	4	-18	10	12
加拿大	198	3.6	2.7	2.3	1	-5	7	7
瑞士	168	1.4	1.4	2.0	8	7	-6	0
墨西哥（1）	162	1.9	1.6	1.9	5	-4	5	8
印度	155	1.2	1.7	1.8	4	-1	15	9
巴西	153	1.6	2.0	1.8	2	-5	18	7
马来西亚	148	1.7	1.8	1.7	3	-4	15	14
泰国	126	1.2	1.5	1.5	3	3	11	6
15岁以上	**7189**	**87.0**	**84.6**	**84.1**	-	-	-	-
进口商								
欧洲联盟	2578	34.0	30.4	28.5	3	1	13	11
欧盟以外的进口	976	12.3	11.8	10.8	2	0	12	10
中国（1）	1297	9.5	13.0	14.3	5	-6	14	10
美国	981	12.8	9.6	10.8	5	-2	8	10
日本	293	4.3	3.9	3.2	1	-2	9	11
英国	277	4.3	3.3	3.1	3	12	-1	2
墨西哥（1）	263	2.9	2.7	2.9	5	-4	8	10
印度	263	1.5	2.7	2.9	5	-7	26	6
韩国	242	2.9	3.1	2.7	2	-5	11	6
加拿大（2）	197	3.2	2.5	2.2	2	-4	7	5
新加坡	195	1.4	2.3	2.2	3	-1	8	10
越南	166	0.5	0.8	1.8	15	8	21	11
中华台北	165	2.2	2.1	1.8	2	4	16	9
瑞士	151	1.1	1.1	1.7	9	10	-6	0
泰国	143	1.5	1.6	1.6	3	-2	16	9
马来西亚	133	1.7	1.6	1.5	3	-4	15	10
15岁以上	**7343**	**83.7**	**80.6**	**81.2**	-	-	-	-

(1) 包括通过加工区的大量装运

(2) 进口货物的离岸价格

表A54

1950-2019年世界商品出口和国内生产总值

（2015年指数= 100）

	值				卷				
	出口产品				出口产品				国内生产总值
	总计 (1)	农产品	燃料和采矿产品	制成品	总计 (1)	农产品	燃料和采矿产品	制成品	
1950	0	2	0	0	3	11	9	1	10
1951	1	2	1	0	3	11	9	1	10
1952	1	2	1	0	3	11	11	1	11
1953	1	2	1	0	3	11	12	2	11
1954	1	2	1	0	3	11	12	2	12
1955	1	2	1	0	4	13	14	2	12
1956	1	2	1	0	4	13	14	2	13
1957	1	2	1	0	4	14	16	2	13
1958	1	2	1	0	4	14	15	2	13
1959	1	2	1	1	5	16	16	3	14
1960	1	3	1	1	5	17	19	3	15
1961	1	3	1	1	6	18	20	3	16
1962	1	3	1	1	6	18	21	3	17
1963	1	3	1	1	7	19	22	4	18
1964	1	3	1	1	8	20	24	4	19
1965	1	3	1	1	8	21	25	4	20
1966	1	3	1	1	9	22	26	5	21
1967	1	3	2	1	9	22	29	5	22
1968	1	3	2	1	10	23	33	6	23
1969	2	4	2	1	11	25	35	7	24
1970	2	4	2	2	12	25	39	8	26
1971	2	4	2	2	13	26	39	8	27
1972	3	5	3	2	14	28	42	9	28
1973	4	8	4	3	16	28	46	11	30
1974	5	9	9	4	17	27	45	11	31
1975	5	9	9	4	16	27	40	11	31
1976	6	10	10	5	18	29	43	12	33
1977	7	12	11	6	18	30	44	13	34
1978	8	13	12	7	19	32	46	14	36
1979	10	17	17	8	20	33	49	14	37
1980	13	19	25	10	21	36	46	15	38
1981	12	19	24	10	21	37	41	16	39
1982	12	17	21	9	20	37	39	16	39
1983	11	17	20	9	21	37	39	16	40
1984	12	18	19	10	22	38	40	18	42
1985	12	17	19	10	23	37	40	19	43
1986	13	19	14	12	24	37	44	20	45
1987	15	22	16	15	25	39	44	21	46
1988	17	25	16	17	27	40	47	23	48
1989	19	26	18	19	29	41	49	25	50
1990	21	27	21	21	30	41	51	26	52
1991	22	27	20	22	32	42	52	27	52
1992	23	29	20	24	33	45	55	28	53
1993	23	27	19	24	35	45	57	30	54
1994	26	32	20	27	38	49	60	33	56
1995	31	37	23	33	41	52	63	36	58
1996	33	38	26	34	43	54	65	38	59
1997	34	38	27	36	47	57	70	42	62
1998	33	36	22	36	49	58	71	44	63
1999	35	35	25	38	51	58	71	46	65
2000	39	35	36	41	57	61	73	52	68
2001	37	35	33	40	57	62	73	52	69
2002	39	37	34	42	59	64	75	54	71
2003	46	44	42	49	62	66	79	57	73
2004	56	50	56	58	68	69	85	64	76
2005	63	54	77	64	72	73	88	69	79
2006	73	60	99	73	78	77	91	76	82
2007	85	72	114	84	83	81	95	82	85
2008	98	86	151	92	85	82	96	84	86
2009	76	75	97	74	75	81	90	71	84
2010	93	87	129	88	86	87	96	84	88
2011	111	106	174	101	90	92	98	89	90
2012	112	106	176	102	93	94	100	92	92
2013	114	111	171	105	95	97	100	94	95
2014	115	112	160	108	98	99	101	98	97
2015	100	100	100	100	100	100	100	100	100
2016	97	101	85	98	102	102	102	100	102
2017	107	111	111	107	106	110	101	105	105
2018	118	116	132	116	109	116	104	109	109
2019 (2)	115	114	123	114	109	117	105	109	112

(1) 包括未指定的产品。

(2) 初步数据

注：秘书处估计数。有关全球商品出口和GDP总量的估算，请参见元数据。

表A54（续）

1950-2019年世界商品出口和国内生产总值（年度百分比变化）

	值				卷				
	出口产品				出口产品				国内生产总值
	总计（1）	农产品	燃料和采矿产品	制成品	总计（1）	农产品	燃料和采矿产品	制成品	
1950-63	7.4	3.7	8.5	10.1	7.7	4.5	7.2	8.6	4.7
1964	11.8	6.9	11.8	15.0	10.9	5.4	8.8	14.9	7.2
1965	8.3	4.3	7.1	10.9	6.6	5.1	3.2	7.4	4.1
1966	9.2	4.1	9.8	10.8	7.7	3.7	6.3	10.3	6.5
1967	5.2	-0.2	5.7	7.7	5.7	2.4	10.3	4.7	3.7
1968	11.0	4.1	14.2	14.9	10.8	5.7	12.0	17.9	5.9
1969	14.2	6.9	9.2	16.5	12.2	5.4	6.0	16.5	6.7
1970	14.6	10.6	13.6	15.4	8.7	3.1	12.4	8.7	5.1
1971	11.7	7.4	11.3	13.7	7.0	2.0	1.0	9.0	4.4
1972	18.3	20.3	14.1	19.4	8.4	6.9	6.9	10.1	5.6
1973	38.4	45.5	47.4	34.1	12.1	0.9	10.2	14.2	6.9
1974	44.9	21.7	122.9	31.3	5.4	-4.5	-1.7	8.8	2.1
1975	4.3	1.0	-4.0	8.8	-7.3	1.0	-12.0	-4.0	1.4
1976	13.1	10.5	16.3	12.8	11.8	7.5	6.8	12.6	5.1
1977	13.7	13.5	10.6	14.7	4.2	3.5	2.7	5.0	4.2
1978	15.8	13.3	3.7	21.6	4.7	6.8	5.3	5.9	4.6
1979	27.0	24.4	47.0	21.3	5.2	4.8	5.9	5.0	4.0
1980	23.0	13.8	41.8	15.9	2.9	6.8	-6.3	5.9	1.7
1981	-1.1	-1.9	-3.2	-0.7	-0.5	5.0	-9.9	4.0	2.0
1982	-6.4	-7.5	-10.6	-3.6	-2.3	-2.0	-5.8	-2.1	0.4
1983	-2.1	-1.4	-8.0	0.5	2.5	0.2	-0.9	5.1	2.8
1984	5.8	5.3	-0.9	8.1	8.4	2.8	4.8	10.8	4.6
1985	-0.3	-5.7	-3.2	3.8	2.6	-1.2	-1.2	4.8	3.6
1986	9.4	11.1	-23.8	20.3	4.0	-1.7	9.1	4.1	3.3
1987	17.4	14.9	11.0	19.7	5.5	5.6	1.7	6.3	3.8
1988	13.7	13.1	0.9	16.1	8.5	2.7	5.6	9.5	4.6
1989	7.8	4.3	15.5	6.9	6.4	3.1	4.4	7.8	3.7
1990	12.9	3.9	15.2	14.2	3.8	0.1	3.8	5.0	2.8
1991	1.3	0.8	-6.2	3.3	3.5	3.3	3.3	3.7	1.4
1992	7.2	7.1	-0.9	8.0	5.3	6.0	4.3	4.6	2.0
1993	-0.2	-4.1	-3.5	0.0	4.2	0.8	3.5	4.2	1.5
1994	13.5	15.8	5.1	15.6	9.1	8.7	6.7	11.1	3.1
1995	19.4	17.7	15.2	20.0	7.3	4.6	3.6	8.9	2.9
1996	4.5	2.5	14.2	3.5	5.0	3.9	3.9	5.3	3.3
1997	3.3	-1.3	2.7	4.6	10.0	5.9	7.1	11.0	3.7
1998	-1.4	-4.6	-20.6	2.3	4.6	1.5	2.5	4.8	2.6
1999	4.0	-3.7	15.6	3.3	4.7	1.0	-0.7	5.1	3.3
2000	12.8	1.0	46.4	10.3	10.7	4.0	3.5	13.6	4.3
2001	-4.1	0.3	-8.8	-3.8	-0.4	1.8	0.0	-0.6	1.8
2002	5.1	5.9	1.4	5.4	3.9	3.5	2.6	3.9	2.1
2003	17.2	16.9	23.2	15.7	5.8	3.9	5.6	5.9	2.9
2004	22.0	14.6	34.7	20.3	10.0	3.5	6.7	11.3	4.1
2005	14.2	8.8	38.3	10.3	6.7	6.3	3.6	7.9	3.6
2006	15.7	11.2	28.1	13.2	8.7	5.9	4.6	10.6	4.0
2007	15.9	20.1	15.3	15.4	6.7	5.0	3.3	7.8	3.9
2008	15.4	18.7	32.9	9.9	2.0	2.0	1.3	2.4	1.4
2009	-22.6	-12.3	-35.3	-20.0	-12.1	-2.0	-4.6	-15.4	-2.1
2010	22.2	15.1	33.7	19.2	14.4	7.1	5.9	17.9	4.1
2011	20.1	21.8	34.1	15.3	5.4	6.0	1.8	6.9	2.9
2012	0.5	0.3	1.0	-0.1	2.7	2.8	2.0	2.4	2.3
2013	2.2	4.6	-2.7	3.1	3.0	2.3	0.8	2.7	2.4
2014	0.5	1.2	-6.6	3.6	2.4	2.0	0.2	4.0	2.8
2015	-13.1	-10.9	-37.4	-7.8	2.3	1.5	-0.6	2.1	2.8
2016	-3.2	1.1	-14.9	-1.7	1.7	2.0	1.8	0.3	2.3
2017	10.8	9.8	30.7	8.8	4.3	8.3	-0.9	5.1	3.0
2018	9.9	4.1	19.2	8.6	2.5	4.6	2.8	3.6	3.2
2019 (2)	-3.0	-1.5	-7.5	-2.0	-0.1	1.2	0.9	-0.1	3.0

(1) 包括未指定的产品。

(2) 初步数据。

注：秘书处估计数。有关全球商品出口和GDP总量的估算，请参见元数据。

表A55

2009-2019年按特定经济体分组的商品贸易

（十亿美元）

	2009	2010	2011	2012	2013	2014	2015	2016	2017	2018	2019
出口产品											
世界（1）	**12563.0**	**15306.5**	**18341.6**	**18517.2**	**18966.2**	**19007.2**	**16555.6**	**16043.1**	**17737.6**	**19468.1**	**18888.7**
北美和欧洲											
自发	293.3	330.9	400.6	478.5	518.9	460.9	398.4	395.7	405.5	438.1	421.8
欧洲联盟	4261.4	4768.0	5587.2	5342.5	5535.3	5653.0	4929.1	4969.7	5467.1	5993.7	5813.2
北美自由贸易协定	1601.8	1964.3	2283.4	2372.1	2417.9	2493.7	2293.2	2215.0	2376.4	2565.5	2553.7
南美和中美洲											
安第斯共同体	78.6	99.4	134.0	142.6	138.2	132.4	97.2	92.7	109.3	121.4	118.2
碳纤维	37.8	42.9	52.8	55.7	54.4	53.6	50.0	50.2	52.4	53.0	55.8
加勒比共同体	15.0	17.8	23.2	22.2	27.4	22.6	17.7	14.5	16.3	18.1	16.1
水星	276.8	349.1	448.6	435.9	425.3	387.0	301.3	285.3	325.0	352.1	319.5
非洲											
塞马克	27.0	35.7	44.6	44.5	42.2	39.4	26.5	22.8	23.8	28.2	26.7
Comea	107.6	135.7	117.2	152.6	139.1	113.3	86.6	87.3	104.4	118.8	112.4
埃卡斯	71.7	92.0	119.1	122.7	117.5	107.3	66.3	56.6	67.3	81.1	69.4
经济	83.4	114.8	155.1	155.7	133.5	147.0	86.5	70.9	89.4	107.8	110.5
萨德克	131.3	181.0	223.0	218.3	215.6	205.9	157.4	146.8	172.2	189.8	172.0
瓦姆	19.3	20.7	24.0	23.8	24.6	26.4	23.3	23.0	25.4	27.1	28.7
中东和亚洲											
东盟	813.8	1049.8	1239.5	1253.7	1270.0	1296.8	1167.1	1145.1	1316.1	1447.8	1421.2
海湾合作委员会	525.7	661.2	950.0	1071.9	1079.5	990.0	684.6	625.0	706.2	827.3	745.7
萨法塔	206.8	277.6	365.3	358.1	381.6	391.5	335.0	332.2	370.4	402.0	400.3
备忘录：ACP	288.8	391.6	495.0	484.6	461.9	460.6	328.5	294.3	346.1	389.9	371.3
最不发达国家	118.5	152.4	189.2	189.7	194.2	188.8	147.4	145.7	170.3	191.8	180.9
世贸组织成员（164）	12245.8	14911.3	17854.0	18013.0	18511.2	18587.0	16269.2	15781.4	17411.7	19069.7	18549.0
进口货											
世界（1）	**12710.1**	**15435.9**	**18432.5**	**18654.5**	**18964.0**	**19055.3**	**16722.2**	**16197.9**	**17975.2**	**19812.3**	**19237.6**
北美和欧洲											
自发	228.0	257.5	303.8	388.0	416.3	370.6	334.7	347.9	358.0	373.8	368.6
欧洲联盟	4201.9	4732.2	5564.6	5178.3	5261.2	5348.8	4609.3	4621.9	5160.3	5746.6	5526.7
北美自由贸易协定	2176.7	2682.1	3090.7	3193.3	3195.8	3299.4	3150.7	3060.6	3284.3	3561.3	3499.5
南美和中美洲											
安第斯共同体	74.3	96.7	124.3	135.6	139.6	144.6	123.3	105.9	115.3	127.7	127.3
碳纤维	55.4	66.3	82.1	89.5	87.0	88.7	84.9	80.7	84.9	89.6	90.2
加勒比共同体	23.6	24.9	30.3	30.9	34.7	33.0	29.3	26.5	27.7	31.2	29.7
水星	227.8	306.0	382.4	375.9	397.6	371.7	292.4	232.7	255.4	288.0	259.9
非洲											
塞马克	17.7	20.3	26.1	26.3	26.0	29.2	22.6	18.1	16.4	17.7	16.5
Comea	134.6	158.0	165.7	198.2	203.5	201.8	185.0	161.6	178.2	196.9	193.1
埃卡斯	46.1	43.5	54.7	59.3	61.9	68.3	52.9	39.0	38.9	43.3	41.0
经济	67.1	83.6	103.1	104.9	114.7	114.0	93.7	84.7	83.3	99.9	108.3
萨德克	140.8	165.4	209.0	222.1	228.7	225.8	192.1	162.2	176.5	197.3	187.0
瓦姆	22.0	24.5	25.1	30.1	35.2	34.0	29.1	28.4	32.1	36.5	36.6
中东和亚洲											
东盟	727.0	953.5	1154.3	1223.2	1242.0	1244.3	1097.8	1083.7	1259.9	1429.6	1388.8
海湾合作委员会	338.5	372.0	445.7	511.6	543.7	554.0	541.3	501.9	505.0	504.8	506.0
萨法塔	330.0	441.6	579.8	604.8	582.9	589.3	516.6	491.0	602.8	681.4	637.6
备忘录：ACP	314.1	369.8	455.4	478.0	500.5	501.0	429.8	377.6	395.6	443.4	438.2
最不发达国家	148.3	164.0	202.9	223.8	238.7	254.8	236.0	222.6	245.7	269.9	271.7
世贸组织成员（164）	12414.0	15101.6	18063.5	18270.8	18577.9	18658.3	16375.8	15891.6	17637.1	19454.7	18878.1

（1）包括大量转口或转口进口。

表A56

2009-2019年按特定经济体分类的商业服务贸易

（十亿美元）

	2009	2010	2011	2012	2013	2014	2015	2016	2017	2018	2019
出口产品											
世界	**3558.8**	**3896.4**	**4389.7**	**4519.2**	**4819.5**	**5169.7**	**4929.6**	**5018.4**	**5451.5**	**5948.9**	**6065.6**
北美和欧洲											
自发	127.8	137.0	150.1	157.5	164.9	172.8	157.8	163.9	167.2	175.7	170.3
欧洲联盟	1416.7	1444.2	1633.5	1612.6	1754.4	1898.8	1751.0	1804.2	1999.4	2206.5	2244.4
北美自由贸易协定	585.0	655.0	725.0	769.0	808.0	849.0	855.0	872.0	931.0	967.0	982.0
南美和中美洲											
安第斯共同体	10.0	10.6	12.1	13.9	15.7	16.3	17.0	17.6	19.8	21.2	22.1
碳纤维	15.5	17.9	21.0	23.7	25.9	27.5	29.0	30.6	32.1	33.2	34.3
加勒比共同体	9.6	9.8	10.1	10.6	10.8	12.8	13.0	13.5	13.6	14.8	15.7
水星	41.3	46.6	55.4	58.6	57.2	59.4	52.7	52.0	55.8	56.0	53.5
非洲											
塞马克	2.2	2.6	3.3	2.6	3.1	3.2	2.5	2.6	2.7	2.9	3.2
Comea	37.1	41.5	38.3	43.6	40.4	43.7	39.7	33.9	40.9	48.2	50.0
埃卡斯	3.6	4.0	4.7	4.0	5.1	5.6	4.6	4.1	4.5	4.4	4.7
经济	7.2	8.1	8.8	9.9	9.3	8.5	13.1	14.3	15.9	17.6	19.0
萨德克	22.2	25.6	28.2	30.2	29.1	30.6	27.8	26.5	29.3	30.0	28.7
瓦姆	3.0	3.4	3.6	3.6	3.9	4.0	3.5	3.7	4.0	4.6	4.5
中东和亚洲											
东盟	174.8	213.5	252.1	274.2	301.7	314.5	316.2	334.0	366.9	424.1	440.7
海湾合作委员会	37.2	38.7	43.9	54.0	59.1	99.6	105.8	115.3	124.7	131.7	137.8
萨法塔	101.7	127.8	151.4	158.2	162.7	172.9	172.1	178.5	203.4	225.3	234.3
备忘录：ACP	62.8	70.3	78.0	84.9	85.9	89.4	89.6	90.0	96.9	103.7	105.1
最不发达国家	18.5	20.9	25.7	28.4	32.1	35.1	33.4	32.4	34.7	39.6	43.4
世贸组织成员（164）	3497.0	3828.0	4319.0	4448.0	4742.0	5090.0	4849.0	4939.0	5369.0	5860.0	5979.0
进口货											
世界	**3439.0**	**3784.9**	**4240.4**	**4390.1**	**4640.9**	**5026.6**	**4788.5**	**4824.0**	**5208.1**	**5604.7**	**5730.6**
北美和欧洲											
自发	104.0	116.3	133.0	141.1	151.3	159.3	144.0	149.7	159.0	162.7	160.7
欧洲联盟	1314.5	1347.7	1490.4	1453.5	1568.7	1695.3	1621.3	1666.4	1821.0	1967.1	2069.7
北美自由贸易协定	484.0	530.0	566.0	586.0	587.0	614.0	612.0	627.0	671.0	691.0	715.0
南美和中美洲											
安第斯共同体	16.2	19.5	22.1	24.8	26.7	28.5	26.2	25.7	27.6	29.8	30.9
碳纤维	8.3	9.9	12.2	13.1	14.5	14.4	15.0	15.6	16.5	17.3	17.9
加勒比共同体	5.9	6.1	8.7	9.6	10.1	11.2	10.7	10.9	11.6	11.8	11.4
水星	70.9	88.1	107.4	116.8	124.3	126.0	106.0	96.5	107.4	105.0	96.0
非洲											
塞马克	10.9	11.9	14.2	13.2	14.8	15.6	12.5	8.9	7.8	8.8	8.8
Comea	34.8	39.6	41.1	45.5	48.4	51.9	47.7	44.0	46.0	51.8	52.4
埃卡斯	31.4	31.1	40.0	37.0	39.3	43.4	32.2	24.0	23.5	22.5	20.4
经济	26.6	31.1	35.4	36.7	36.1	39.3	35.1	28.8	37.9	51.8	62.4
萨德克	44.3	49.0	59.1	57.8	57.7	59.9	48.0	42.2	44.3	44.3	38.8
瓦姆	6.8	7.5	8.1	8.2	9.2	9.3	8.3	8.6	9.6	10.3	10.7
中东和亚洲											
东盟	187.2	224.3	260.8	285.7	313.1	332.0	320.8	320.0	351.7	390.1	395.5
海湾合作委员会	109.6	122.6	153.3	169.2	174.5	215.4	203.6	192.1	200.4	211.9	205.9
萨法塔	94.5	131.7	145.7	149.8	147.7	151.9	147.5	158.8	183.0	205.7	207.4
备忘录：ACP	102.9	116.8	139.8	141.1	143.7	150.7	131.0	114.2	126.0	143.7	147.1
最不发达国家	48.5	52.6	66.4	69.3	75.3	81.9	69.2	62.9	66.7	71.7	66.5
世贸组织成员（164）	3354.0	3693.0	4144.0	4290.0	4530.0	4908.0	4679.0	4722.0	5097.0	5483.0	5609.0

表A57

2009-2019年按地区和特定经济体分列的世界商品出口

（百万美元）

2009		2010	2011	2012	2013	2014	2015	2016	2017	2018	2019
世界（1）	**12562989**	**15306475**	**18341621**	**18517177**	**18966173**	**19007158**	**16555639**	**16043140**	**17737585**	**19468057**	**18888714**
北美	1601883	1964302	2283428	2372077	2417940	2493768	2293208	2214972	2376394	2565477	2553700
百慕大	29	15	13	11	12	22	22	19	18	18	16
加拿大	316094	387481	451335	455592	458318	476300	410062	389991	420665	450786	446934
墨西哥	229712	298305	349569	370770	380015	396912	380550	373948	409433	450685	461116
美国	1056043	1278495	1482508	1545703	1579593	1620532	1502572	1451011	1546273	1663982	1645625
南美和中美洲与加勒比海	475199	593258	761381	751882	738354	686700	542149	516737	585664	634878	594321
安圭拉岛	…	…	…	…	…	5	11	7	11	12	14
安提瓜和巴布达	51	46	56	63	69	99	66	50	37	38	45
阿根廷	55672	68187	84051	79982	75963	68405	56784	57910	58644	61781	65116
荷兰阿鲁巴	1952	265	5180	1389	279	259	330	284	135	194	220
巴哈马	711	702	834	984	955	834	521	481	571	642	825
巴巴多斯	379	429	475	565	457	474	483	517	485	448	454
伯利兹	381	478	604	627	609	589	538	443	457	452	460
玻利维亚多民族国	4960	6402	8358	11254	11657	12300	8726	7082	7846	8965	8757
巴西	152995	201915	256040	242578	242034	225101	191134	185185	217826	239284	222644
开曼群岛	28	24	37	39	51	48	65	58	39	39	55
智利	55463	71109	81438	77791	76770	75065	62035	60718	68859	75452	69682
哥伦比亚	32853	39713	56915	60125	58824	54857	35691	31757	36897	41774	39460
哥斯达黎加	8784	9448	10408	11433	11480	11250	9422	10361	10769	11201	11803
古巴	3092	4914	6440	5900	5283	4857	3350	2317	2704	2742	2450
库拉索	…	…	928	948	705	702	466	419	425	528	470
多米尼加	33	37	29	34	35	36	30	18	12	10	20
多明尼加共和国	5483	6754	8492	9069	9651	9899	9442	9840	10135	10908	11360
厄瓜多尔	13863	17490	22322	23765	24848	25724	18331	16798	19092	21628	22329
救星	3866	4499	5308	5339	5491	5302	5509	5420	5760	5905	5943
格林纳达	29	25	31	35	37	37	33	30	30	31	32
危地马拉	7214	8463	10401	9979	10025	10803	10677	10447	10990	10769	11189
圭亚那	763	880	1129	1416	1375	1167	1151	1441	1437	1400	1610
海地	576	579	767	815	885	950	882	986	980	1078	1200
洪都拉斯	4827	6264	7977	8359	7833	8117	8226	7960	8656	8586	8705
牙买加	1316	1328	1623	1712	1569	1452	1263	1202	1310	1879	1650
蒙特塞拉特	3	1	2	2	6	3	3	4	6	5	6
荷属安的列斯	810	807	…	…	…	…	…	…	…	…	…
尼加拉瓜	2391	3251	4133	4686	4794	5126	4839	4782	5170	5014	6750
巴拿马	10717	10987	14555	15945	14732	12960	11348	11195	11093	11480	11390
巴拉圭	5080	6505	7763	7283	9456	9636	8357	8494	8680	9045	7652
秘鲁	26962	35803	46376	47411	42861	39533	34415	37082	45422	49068	47690
圣基茨和尼维斯	38	32	45	46	56	57	55	51	50	54	65
圣卢西亚	166	215	160	182	174	161	180	120	127	62	55
圣文森特和格林纳丁斯	49	42	38	43	49	48	46	47	42	45	42
圣马丁	…	…	127	131	164	132	129	132	123	148	140
苏里南	1402	2026	2467	2695	2416	2113	1652	1439	2035	2129	2270
特立尼达和多巴哥	9126	10982	14944	12983	18745	14530	10748	7633	8740	9832	7320
乌拉圭	5405	6724	7912	8709	9067	9132	7688	7043	7888	7502	7680
委内瑞拉玻利瓦尔共和国	57603	65745	92811	97340	88753	74714	37309	26696	31960	34440	16455
欧洲	5029297	5655650	6657770	6470021	6792628	6821889	5971344	5955081	6512286	7134346	6923849
阿尔巴尼亚	1091	1544	1947	1967	2339	2429	1917	1959	2292	2870	2716
奥地利	136989	152560	177428	166611	175156	178223	152728	152090	168026	184815	179021
比利时	370125	407692	475672	445939	468760	472192	396841	398134	430127	468617	444563
波斯尼亚和黑塞哥维那（简称：波黑	3954	4803	5850	5162	5687	5892	5098	5328	6402	7182	6578
保加利亚	16318	20630	28208	26686	29579	29245	25371	26572	31438	33618	33303
克罗地亚	10403	11806	13338	12371	12659	13835	12925	13812	16069	17402	17381

2009		2010	2011	2012	2013	2014	2015	2016	2017	2018	2019
塞浦路斯	1257	1402	1818	1740	2019	3163	3295	2965	3287	5051	3460
捷克共和国	112955	132982	162939	157041	162274	175021	157878	162693	182142	202238	198511
丹麦	93984	96440	111864	105469	110949	111493	95457	95326	102506	109711	110699
爱沙尼亚	9048	11591	16709	16087	16320	16042	12836	13171	14559	17019	16124
法罗群岛	762	839	1008	952	1087	1110	1023	1202	1329	1271	1431
芬兰	62854	69518	79142	73077	74437	74333	59817	57909	68074	75869	73333
法国	484781	523767	596473	568708	580963	581393	506264	501179	535188	581774	569732
德国	1120041	1258924	1473985	1401113	1445067	1494214	1326206	1334355	1448191	1560539	1489158
希腊	25149	28017	33779	35324	36140	35960	28554	28151	32626	39478	37874
匈牙利	83008	95483	112312	103570	107503	110622	98524	101920	113806	125795	123616
冰岛	4057	4604	5347	5064	4998	5053	4732	4436	4878	5556	5224
爱尔兰	115928	116497	125740	116773	116637	121057	123361	130864	137359	164794	169779
意大利	406909	447301	523258	501306	518268	529797	456990	461737	507419	549527	532663
拉脱维亚	7702	9532	13130	14112	14467	14715	12286	12294	14126	16166	15489
立陶宛	16454	20748	28050	29611	32598	32319	25392	25009	29901	33337	33124
卢森堡	21339	19748	20866	18833	18441	19099	17139	15796	15761	16342	16508
马耳他	2857	3586	4386	4250	3637	2929	2607	3186	2858	3012	3007
黑山共和国	388	437	628	469	498	441	352	361	421	472	465
荷兰	497891	574251	667101	655374	671556	672410	570442	570607	652066	726698	709229
北马其顿	2708	3351	4478	4015	4299	4969	4536	4790	5668	6911	7189
挪威	116778	130657	160410	160953	156022	144677	103915	88410	101054	121791	102685
波兰	136503	159724	188696	185374	204984	220052	199124	203816	234364	263569	264013
葡萄牙	44211	49406	59617	58090	62823	63832	55047	55372	62130	68310	67060
罗马尼亚	40567	49579	63035	57841	65835	69725	60595	63534	70761	79660	76873
塞尔维亚	8345	9795	11779	11229	14614	14845	13376	14874	16992	19227	19630
斯洛伐克共和国	56245	65957	79736	80721	85701	86227	75146	77060	83414	93425	89682
斯洛文尼亚	26177	29200	34682	32163	34019	35956	31929	32917	38443	44200	44866
西班牙	227338	254418	306551	295250	317833	324533	282274	289981	319531	346754	333622
瑞典	130781	158549	186963	172345	167550	164645	140023	139290	152920	165968	160543
瑞士	172474	195609	234819	312464	357852	311204	289720	302900	299603	310749	313866
火鸡	102143	113883	134907	152462	161481	166505	150982	149247	164495	177169	180871
英国	358158	420182	510380	478780	546755	510789	465850	410856	440997	486439	468817
欧洲联盟	4261353	4767971	5587162	5342467	5535309	5653032	4929053	4969739	5467091	5993689	5813236
欧盟外出口	1653537	1901000	2260831	2275655	2363804	2385603	2080189	2065528	2253840	2432053	2386425
独立国家联合体（CIS），包括准成员国和前成员国	450312	589214	785950	799811	778619	733148	496186	415759	517611	637812	617301
亚美尼亚	710	1011	1334	1380	1480	1519	1485	1792	2245	2412	2640
阿塞拜疆	21097	26476	34495	32634	31703	28260	16592	13108	15481	20291	20000
白俄罗斯	21304	25284	41419	46060	37203	36127	26660	23537	29240	33907	32930
佐治亚州	1134	1677	2189	2376	2910	2861	2204	2113	2736	3356	3765
哈萨克斯坦	43196	59971	84336	86449	84700	79460	45956	36685	48304	60956	57309
吉尔吉斯共和国	1673	1756	1979	1894	2058	1897	1441	1573	1764	1837	1966
摩尔多瓦共和国	1283	1541	2217	2162	2428	2340	1967	2045	2425	2706	2779
俄罗斯联邦	303388	400630	522011	529256	521836	496807	341419	281710	353104	443129	418796
塔吉克斯坦	1010	1195	1257	1360	1162	977	891	899	1198	1073	1050
土库曼斯坦	5000	6500	13000	16500	16800	17500	10000	6964	7458	9573	10000
乌克兰	39782	51478	68460	68530	64338	53901	38127	36360	43265	47348	50066
乌兹别克斯坦	10735	11695	13254	11210	12000	11500	9443	8974	10392	11224	16000
非洲	393587	521667	610742	639757	590754	560788	391830	359003	423875	484156	462171
阿尔及利亚	45174	57053	73489	71866	64974	60061	34668	30026	35191	41797	36089
安哥拉	40828	50595	67310	71093	68247	59170	33181	27589	34613	40758	34537
贝宁	1225	1282	1410	1443	1982	2560	1682	1774	2216	2312	2367
博茨瓦纳	3456	4693	5882	5971	7911	8510	6316	7366	5904	6587	5024
布基纳法索	900	1591	2399	2182	2356	2453	2176	2509	2875	3253	3414
布隆迪	67	101	123	134	94	132	121	125	172	180	182

表A57（续）

2009-2019年按地区和特定经济体分列的世界商品出口（百万美元）

2009		2010	2011	2012	2013	2014	2015	2016	2017	2018	2019
佛得角	35	44	69	56	69	80	67	60	50	76	62
喀麦隆	3552	3878	4517	4274	4515	5145	4058	3305	3233	3801	4444
中非共和国	120	140	190	203	116	99	86	115	147	164	180
乍得	2800	3600	4800	4800	3800	4194	2426	2090	2381	3195	2360
科摩罗	15	21	26	20	21	26	17	31	38	42	52
刚果	6100	9400	11851	10275	9028	8865	8332	8021	7573	8071	7183
科特迪瓦	11327	11410	12635	12124	12049	12951	11730	10876	11853	11791	12724
刚果民主共和国	3500	5300	6600	6300	6200	7915	5800	5400	7700	10800	6800
吉布地	77	85	93	118	120	129	134	139	142	157	185
埃及	23062	26438	30528	29409	29018	26853	21349	25468	25604	27624	28993
赤道几内亚	9100	10000	13500	15500	14700	12800	6500	4900	5200	6500	5200
厄立特里亚	11	13	430	480	316	630	499	436	583	669	744
在斯威士兰	1660	1800	1910	1926	1895	2004	1812	1633	1791	1747	2044
埃塞俄比亚	1618	2330	2875	3370	2973	3275	2914	2789	3022	2704	2774
加蓬	5356	8686	9766	9493	10039	8290	5113	4361	5254	6517	7318
冈比亚	66	68	95	119	106	104	90	94	106	122	111
加纳	5840	7960	12785	13552	13752	13217	10321	11138	13835	14943	15554
几内亚	1050	1471	1433	1928	1886	2066	1781	2414	4594	3978	3337
几内亚比绍	122	127	242	131	153	166	252	277	339	339	306
肯尼亚	4463	5169	5756	6127	5856	6115	5906	5695	5747	6052	5824
莱索托	734	878	1172	972	847	826	929	881	1028	1221	1002
利比里亚	149	222	367	460	559	444	283	279	358	517	528
利比亚	37055	48935	19060	61026	46018	20826	11392	9446	18379	24814	24441
马达加斯加	1052	1149	1590	1516	1923	2196	2048	2254	2848	3110	2640
马拉维	1188	1066	1425	1183	1208	1370	1080	1022	884	870	859
马里	1774	1996	2374	2610	2339	2776	2717	2826	2896	3496	3367
毛里塔尼亚	1364	2074	2749	2641	2652	1935	1389	1401	1722	1899	2455
毛里求斯	1939	2261	2565	2649	2869	3094	2662	2359	2342	2366	2230
摩洛哥	14054	17771	21654	21446	21972	23920	22334	22661	25272	28609	28780
莫桑比克	2147	3000	3604	3856	4024	4421	3413	3328	4725	5012	4550
纳米比亚	3146	4026	4407	4389	4629	4612	4067	4084	4799	5376	5084
尼日尔	1000	1150	1250	1450	1588	1445	1087	1032	1206	1202	1264
奈及利亚	56742	84000	116000	114700	90555	103100	50216	33302	44468	60547	61690
卢旺达	235	297	464	591	703	723	682	731	1042	1121	1166
圣多美和普林西比	8	11	11	12	13	17	11	14	15	16	13
塞内加尔	2017	2161	2542	2532	2661	2750	2612	2640	2989	3623	4175
塞舌尔	395	400	483	497	578	540	415	460	547	569	495
塞拉利昂	231	341	350	1122	1917	1552	512	624	567	554	487
索马里	…	…	…	…	…	…	…	…	…	…	…
南非	61677	91347	108815	99606	96153	93043	81002	76214	88947	93970	90016
苏丹	8257	11404	10193	4066	4790	4350	3169	3094	4100	3485	2450
坦桑尼亚	2982	4051	4735	5075	4559	4628	4834	4500	4113	3982	5048
多哥	903	976	1179	1314	1522	1324	1011	1036	1016	1095	1103
突尼斯	14445	16427	17847	17007	17061	16756	14073	13572	14204	15534	14933
乌干达	1568	1619	2159	2357	2408	2262	2267	2482	2901	3087	3455
赞比亚	4312	7200	9001	9365	10607	9694	6607	6372	8007	9035	7303
津巴布韦	2269	3199	3512	3882	3907	3866	3248	3319	3864	4387	4359
中东	722026	906356	1267273	1363634	1354299	1266681	893840	822009	940331	1106967	968138
巴林王国	11874	14971	19650	19768	21930	20130	16540	12785	15376	18044	17881
伊朗	78830	101316	132000	108341	90765	95160	70275	72903	92764	105000	55100
伊拉克	41929	52483	83226	94392	93066	88112	57577	47642	63314	95256	89491
以色列	47935	58415	67648	63191	66607	68507	64063	60571	61150	61952	58448
约旦	6375	7028	8006	7887	7920	8385	7833	7549	7511	7750	8313
科威特国	54008	69978	102103	118912	115104	102111	54122	46273	55015	71938	64876
黎巴嫩共和国	4187	5021	5664	5615	5170	4548	3982	3930	4026	3830	4829

2009		2010	2011	2012	2013	2014	2015	2016	2017	2018	2019
阿曼	27651	36601	47092	52138	55497	50718	31927	30014	32904	41761	41556
卡塔尔	48007	74964	114448	132962	136855	131592	77971	57309	67498	84288	72640
沙特阿拉伯王国	192314	251143	364699	388401	375872	342433	203550	183580	221835	294373	268590
阿拉伯叙利亚共和国	10855	12796	11000	4000	3000	2300	1600	1700	1800	2000	2100
阿拉伯联合酋长国	191802	213539	302037	359728	374214	343036	300477	295031	313547	316896	280136
也门	6259	8100	9700	8300	8300	7792	1911	651	1235	1358	1478
亚洲（1）	3890684	5076029	5975077	6119996	6293579	6444184	5967082	5759579	6381425	6904422	6769233
阿富汗	403	388	376	429	515	570	571	596	780	885	1050
澳大利亚	154331	212634	271733	256675	252981	239975	187684	192505	231131	257098	271592
孟加拉国	15083	19194	24439	25127	29114	30405	32379	34894	35851	39252	37943
不丹	496	641	675	535	544	583	549	525	573	606	590
文莱达鲁萨兰国	7200	8907	12465	13001	11447	10509	6353	4875	5571	6574	6490
柬埔寨	4196	5143	6704	7838	6666	6846	8542	10069	11010	12700	14090
中国	1201612	1577754	1898381	2048714	2209005	2342293	2273468	2097632	2263346	2486695	2499029
斐济	630	841	1069	1221	1108	1373	895	926	956	1041	990
法属波利尼西亚	148	153	168	139	151	170	130	173	153	148	130
中国香港	329422	400692	455573	492907	535546	524130	510486	516635	549865	568456	534887
国内出口	16839	14798	16846	22371	20185	15597	13073	25526	18407	12445	14739
再出口	312583	385894	438727	470537	515361	508533	497413	491108	531458	556011	516916
印度	164909	226351	302905	296828	314848	322694	267951	264542	299241	324778	324163
印度尼西亚	119646	157779	203497	190032	182552	176293	150366	144490	168811	180215	167497
日本	580719	769774	823184	798568	715097	690203	624921	645052	698329	738143	705528
基里巴斯	6	4	9	6	7	10	10	11	15	8	6
韩国	363534	466384	555214	547870	559632	573091	526757	495426	573694	604860	542233
老挝人民民主共和国	1053	1746	2190	2271	2264	2662	3653	4245	4873	5295	5880
中国澳门	961	870	869	1021	1138	1241	1339	1257	1406	1510	1586
马来西亚	157244	198612	228086	227538	228331	233927	199952	189743	218130	247455	238195
马尔代夫	169	198	346	314	331	301	240	256	318	339	350
密克罗尼西亚联邦	25	30	73	52	35	32	40	49	46	39	42
蒙古	1903	2899	4818	4385	4269	5775	4669	4916	6201	7012	7620
缅甸	6662	8661	9238	8877	11233	11453	11429	11831	13879	16672	17440
尼泊尔	823	856	919	911	879	889	721	696	742	786	900
新喀里多尼亚	993	1493	1663	1326	1223	1595	1219	1330	1561	1929	1670
新西兰	24933	31396	37669	37305	39445	41622	34355	33756	38075	39673	39523
北马里亚纳群岛	9	5	2	4	4	2	2	6	5	5	7
巴基斯坦	17523	21410	25383	24567	25121	24731	22089	20375	21569	23425	23352
u琉	6	6	6	9	7	11	6	7	6	9	7
巴布亚新几内亚	4394	5742	6908	6328	5951	8794	8453	8194	9952	10524	10650
菲律宾	38436	51496	48305	52099	56698	62100	58827	57406	68713	69307	70334
萨摩亚	46	70	66	76	62	51	59	56	44	46	49
新加坡	269832	351867	409503	408393	410250	415378	351587	330481	373446	412955	390763
国内出口	138064	182726	223913	228161	207045	212918	172919	162089	187774	208429	184431
再出口	131769	169141	185590	187437	203205	202272	184811	175874	185165	203528	205930
所罗门群岛	165	224	418	500	487	459	400	437	500	534	460
斯里兰卡	7345	8602	10236	9380	10208	11298	10547	10310	11360	11890	11973
中华台北	203675	274601	308257	306409	311428	320092	285344	280321	317249	335909	330622
泰国	152422	193306	222576	229106	228505	227462	214310	215388	236635	252957	246245
东帝汶	8	16	13	31	18	15	18	20	23	45	154
汤加	8	8	14	16	17	19	18	21	19	13	20
图瓦卢	0	0	0	0	0	0	0	0	0	0	0
瓦努阿图	57	49	67	55	39	63	39	50	47	63	48
越南	57096	72237	96906	114529	132033	150217	162065	176581	215014	243699	264273

备忘录项目：

世界											
不包括欧盟内部出口（1）	9955173	12439504	15015289	15450366	15794668	15739728	13706775	13138929	14524334	15906421	15461903
欧洲											
不包括欧盟内部出口	2421481	2788679	3331439	3403210	3621123	3554459	3122480	3050870	3299035	3572710	3497039

注意：特定国家和地区组的值序列的连续性中断用“ I”表示。它们主要是由于商品贸易统计数据收集和报告方法的变化所致。

应当指出，由于使用了包括转口贸易的一般商品贸易统计记录系统，因此世界和亚洲的总数具有重复计算的重要意义。

表A57（续）
2009-2019年按地区和特定经济体分列的世界商品出口（百万美元）

（1）包括大量转口。

表A58

2009-2019年按地区和特定经济体分列的世界商品进口

（百万美元）

2009		2010	2011	2012	2013	2014	2015	2016	2017	2018	2019
世界（1）	**12710106**	**15435926**	**18432515**	**18654495**	**18963979**	**19055319**	**16722233**	**16197870**	**17975243**	**19812335**	**19237599**
北美	2177865	2683150	3091742	3194299	3196938	3300527	3151735	3061682	3285500	3562486	3500708
百慕大	1064	972	900	900	1012	962	934	977	1095	1100	1150
加拿大	329907	402690	463640	476296	475777	475319	430124	412940	443651	470522	463711
墨西哥	241515	310205	361068	380477	390965	411581	405282	397522	432179	476546	467342
美国	1605296	1969184	2266024	2336524	2329060	2412547	2315301	2250154	2408476	2614221	2568407
南美和中美洲与加勒比海	452250	585272	735668	750111	775404	747592	626664	538304	581945	649436	613936
安圭拉岛	…	…	…	…	…	175	204	193	222	234	246
安提瓜和巴布达	534	501	430	492	503	532	449	443	494	606	605
阿根廷	38786	56793	74319	67974	74442	65735	60205	55852	66937	65482	49124
荷兰阿鲁巴（2）	2449	1394	5917	2046	1377	1350	1250	1138	1124	1229	1300
巴哈马	2535	2591	2966	3386	3166	3344	2954	2632	3108	3317	2990
巴巴多斯	1449	1569	1805	1780	1759	1739	1618	1622	1600	1578	1596
伯利兹	669	706	831	861	928	962	991	953	916	958	980
玻利维亚多民族国	4545	5590	7927	8578	9338	10519	9766	8427	9288	9996	9784
巴西	133677	191537	236964	233398	250556	239156	179091	143411	157543	188564	184104
开曼群岛	936	872	962	960	980	1023	986	1023	1098	1270	1150
智利	42806	59207	74695	80073	79353	72852	62388	59376	65258	75003	69593
哥伦比亚	32898	40486	54233	59048	59397	64029	54058	44889	46076	51233	52703
哥斯达黎加	11395	13570	16220	17591	18127	17509	16273	15456	15322	16159	16148
古巴	9619	11496	14243	13869	14707	13037	11702	10270	10212	11527	10740
库拉索	…	…	2130	2254	1906	1819	1532	1432	1469	1736	1540
多米尼加	225	224	226	208	203	230	214	214	198	302	310
多米尼加共和国（2）	12296	15489	17409	17739	16873	17273	16907	17399	17734	20209	20494
厄瓜多尔	15090	20591	24438	25477	27146	27726	21518	16324	20009	23177	22564
救星	7325	8416	9965	10258	10772	10514	10293	9826	10572	11830	12018
格林纳达	282	318	336	341	368	340	372	351	420	467	470
危地马拉	11531	13838	16613	16994	17518	18282	17640	17000	18388	19699	19882
圭亚那	1161	1397	1771	1997	1875	1791	1492	1448	1644	2332	2800
海地	2124	3146	3020	3170	3580	3734	3683	3423	3890	4822	4447
洪都拉斯（2）	7372	8907	11126	11371	10953	11051	11175	10559	11409	12250	11970
牙买加	5064	5225	6439	6331	6216	5840	4993	4767	5818	6126	6410
蒙特塞拉特	30	29	33	37	42	41	39	36	30	34	25
荷属安的列斯	2607	2622	…	…	…	…	…	…	…	…	…
尼加拉瓜（2）	3929	4792	6355	6778	6688	6946	7060	6970	7242	6629	7990
巴拿马	13877	16737	21802	26524	22988	24401	22504	20935	21939	23006	22220
巴拉圭	6940	10033	12366	11555	12142	12169	10291	9753	11875	13334	12544
秘鲁	21814	30030	37747	42545	43670	42346	37924	36254	39885	43262	42260
圣基茨和尼维斯	296	270	247	226	249	268	297	333	309	335	335
圣卢西亚	520	662	697	644	620	627	570	655	655	659	620
圣文森特和格林纳丁斯	333	338	332	356	370	361	334	335	330	354	315
圣马丁	…	…	734	768	925	1013	857	856	761	902	915
苏里南	1390	1398	1638	1994	2174	1982	2028	1252	1363	1582	1820
特立尼达和多巴哥	6955	6480	9511	9065	12629	11249	9233	8052	6900	7759	6000
乌拉圭	6907	8622	10726	11652	11642	11485	9489	8137	8458	8893	8246
委内瑞拉玻利瓦尔共和国	41540	39000	48000	51331	48773	43169	33330	15540	10570	11700	5840
欧洲	5127652	5810237	6832233	6539800	6645859	6715505	5830927	5854648	6450394	7084012	6858388
阿尔巴尼亚	4553	4406	5383	4879	4920	5222	4302	4613	5271	5925	5897
奥地利	143063	159009	191417	178513	183277	182076	156046	157697	175755	193722	184964
比利时	353364	391177	466943	439128	451677	453700	375530	379409	409113	454738	426198
波斯尼亚和黑塞哥维那（简称：波黑	8773	9223	11051	10019	10295	10988	8986	9146	10504	11630	11159
保加利亚	23539	25513	32582	32710	34303	34651	29205	28933	34184	37856	37176
克罗地亚	21123	20067	22663	20832	22022	22809	20571	21903	24829	28203	28026

表A58（续）
2009-2019年按地区和特定经济体分列的世界商品进口额（百万美元）

2009		2010	2011	2012	2013	2014	2015	2016	2017	2018	2019
塞浦路斯	7835	8569	8678	7296	6314	7996	7023	7830	9231	10815	9167
捷克共和国	105048	126652	152125	141412	144259	154237	141364	143040	163352	184659	178248
丹麦	83133	83052	95663	91925	97348	99572	85623	85513	92957	102605	97533
爱沙尼亚	10140	12287	17459	18085	18464	18296	14521	14959	16674	19153	18015
法罗群岛	783	780	987	1153	1115	1051	910	980	1100	1226	1218
芬兰	60889	68803	84264	76468	77570	76765	60430	60841	70586	78624	73500
法国	560873	611070	720028	674415	681467	676617	570758	567657	618649	671435	651179
德国	926347	1054814	1254869	1154852	1181233	1207193	1051132	1055326	1162907	1284353	1234222
希腊	74131	65907	66705	61686	60859	61983	46786	46809	53495	63810	62218
匈牙利	77761	88178	102440	95176	100111	104897	91973	93880	107519	121682	119814
冰岛	3604	3920	4841	4772	5020	5375	5299	5670	6965	7679	6542
爱尔兰	62704	60276	66606	62769	72134	82016	76977	81185	93198	107669	98483
意大利	415105	487049	558787	488600	479447	474394	410919	406788	453122	503240	473512
拉脱维亚	9811	11691	16290	17227	17865	17964	14719	14434	17033	19681	18717
立陶宛	18304	23403	31773	31965	34806	34359	28154	27376	32258	36502	35612
卢森堡	25330	25092	28860	27543	26692	26656	23289	21872	22876	24038	23991
马耳他	4478	5062	6293	6598	6142	6798	6036	6444	5997	6323	7072
黑山共和国	2313	2182	2544	2336	2354	2369	2040	2286	2613	3010	2909
荷兰	443153	516409	594366	586927	589697	589570	512105	500797	574646	645502	635967
北马其顿	5073	5474	7027	6522	6620	7301	6427	6758	7723	9050	9471
挪威	68970	77330	90784	87308	89808	89460	76424	72110	81249	86600	85013
波兰	149459	178049	210597	199060	207607	223556	196473	199506	233812	268959	261998
葡萄牙	71663	77749	82896	72429	75719	78389	66914	67954	78763	88972	89924
罗马尼亚	54324	62109	76480	70207	73481	77748	69824	74560	85486	97747	96530
塞尔维亚	16047	16735	19862	18925	20543	20601	17876	19245	21947	25882	26730
斯洛伐克共和国	55773	66615	80187	77443	81915	81549	72837	74680	81617	92902	90049
斯洛文尼亚	26507	30094	35531	32035	33373	33934	29815	30537	36078	42267	43962
西班牙	293218	327016	376606	337338	340598	358860	311851	310921	351981	390562	371929
瑞典	119876	148946	177026	164436	160609	162211	138398	141021	154215	170605	158690
瑞士	155378	176281	208220	295961	321509	275741	253027	270128	269834	279528	277001
火鸡	140928	185544	240842	236545	260823	251142	213619	202189	238715	231152	210347
英国	522860	592271	680939	702840	662160	694126	630003	636731	641002	672267	691801
欧洲联盟	4201912	4732170	5564556	5178265	5261244	5348793	4609273	4621875	5160333	5746624	5526696
欧盟以外的进口	1664147	1948784	2319427	2188553	2165741	2160164	1828018	1772801	2000347	2251797	2166326
独立国家联合体（CIS），包括准成员国和前成员国	333314	415446	541197	571863	571555	505679	341104	329780	401117	436155	458283
亚美尼亚	3321	3783	4145	4261	4477	4401	3239	3273	4189	4963	5514
阿塞拜疆	6514	6746	10166	10417	10321	9188	9217	8489	8783	11465	12000
白俄罗斯	28569	34884	45759	46404	43023	40614	30292	27610	34235	38441	39342
佐治亚州	4500	5257	7065	8037	8023	8602	7300	7294	7943	9137	9066
哈萨克斯坦	28409	31107	36906	46358	48806	41296	30568	24995	29266	32534	37757
吉尔吉斯共和国	3040	3223	4261	5374	6070	5732	4070	4000	4495	5292	4904
摩尔多瓦共和国	3278	3855	5191	5213	5492	5317	3987	4020	4831	5760	5842
俄罗斯（2）	191803	248634	323831	335446	341269	307877	193019	191493	238384	248704	254052
塔吉克斯坦	2570	2657	3206	3778	4151	4297	3436	3031	2775	3151	3200
土库曼斯坦	6800	5700	7600	9900	10000	10000	7000	4994	4571	2351	3000
乌克兰	45487	60911	82594	84639	76787	54430	37517	39252	49609	57046	60607
乌兹别克斯坦	9023	8689	10472	12034	13138	13925	11461	11328	12035	17312	23000
非洲	411614	479262	567122	616669	640574	642758	554567	488670	515874	576139	569050
阿尔及利亚	39294	40473	47247	50378	55028	58580	51702	47089	46059	46271	42944
安哥拉（2）	22660	16667	20228	23717	26331	28580	20693	13040	14463	15798	14490
贝宁	2064	2054	2129	2339	3010	3828	2561	2872	3494	3644	3646
博茨瓦纳	4728	5657	7272	8025	8352	8078	7238	6143	5321	6287	6573
布基纳法索	1870	2048	2406	3575	4365	3576	3080	3345	3904	4386	4672
布隆迪	402	509	752	751	811	769	857	616	755	793	883

表A58（续）

2009-2019年按地区和特定经济体分列的世界商品进口额（百万美元）

2009		2010	2011	2012	2013	2014	2015	2016	2017	2018	2019
佛得角	709	742	947	766	725	768	604	666	789	816	796
喀麦隆	4442	5133	6800	6515	6649	7553	6045	5206	5247	6128	5651
中非共和国（2）	270	300	310	323	213	406	346	404	440	504	460
乍得（2）	2000	2400	3300	2800	3000	4400	3700	2465	1934	2160	2230
科摩罗	210	233	277	273	284	278	214	219	252	276	222
刚果（2）	2900	4000	5007	5485	6249	6883	5787	5071	3745	3520	3165
科特迪瓦	6960	7849	6720	9770	12483	11178	9532	8404	9605	10971	10487
刚果民主共和国	3900	4500	5500	6100	6300	7087	6300	4800	4900	6400	6200
吉布提（2）	451	374	511	564	719	803	871	705	768	861	887
埃及	44946	52923	58903	69200	66180	66786	63574	55789	61627	72000	70919
赤道几内亚	5597	5485	6972	7505	6104	5946	3525	2322	2172	2400	2000
厄立特里亚	590	660	950	970	1040	1130	1020	957	1027	1066	1158
在斯威士兰	1780	1960	1950	1848	1693	1690	1412	1476	1608	1696	1768
埃塞俄比亚	7668	8602	8896	11913	12072	15357	16702	16425	15875	15306	16084
加蓬	2501	2983	3665	3629	3754	4055	3171	2644	2875	2969	3039
冈比亚	304	285	341	380	350	387	402	384	549	601	619
加纳	8046	10922	15838	17763	17600	14600	13465	12920	12647	13134	13434
几内亚	1060	1405	2106	2254	1869	2372	2192	4429	3484	3386	3370
几内亚比绍（2）	202	196	240	182	183	214	207	230	291	311	326
肯尼亚	10202	12093	14782	16290	16358	18396	16093	14107	16687	17378	17215
莱索托	1850	2300	2500	2602	2175	2207	1997	1861	2107	2229	2136
利比里亚	551	710	1044	1005	1150	1997	1687	1302	1089	1143	869
利比亚	12859	17674	8000	22000	27000	18994	16429	8667	11357	12833	14373
马达加斯加	3199	2584	2905	3094	3260	3227	2795	2966	3670	4061	3927
马拉维	2022	2173	2428	2360	2845	2778	2312	2210	2547	2796	2897
马里	2486	3428	3352	3524	3807	3909	3800	4051	4286	4650	4599
毛里塔尼亚	1498	1935	2467	3129	3044	2646	1948	1900	2094	2607	2786
毛里求斯	3733	4386	5149	5354	5397	5610	4790	4655	5254	5661	5609
摩洛哥	32881	35381	44272	44872	45190	46283	38100	41391	44490	51038	50640
莫桑比克	3764	4600	6312	8688	10099	8747	8334	5206	5745	6944	7653
纳米比亚	4980	5570	6593	7256	7621	8523	7697	6571	6688	8329	7215
尼日尔	2200	2476	2190	1900	2018	2190	1976	1715	1952	2281	2485
奈及利亚	33906	44235	56000	51000	56000	58300	44700	35532	31273	43007	51029
卢旺达	1308	1431	2039	2300	2302	2470	2382	2254	2239	2445	2703
圣多美和普林西比	103	112	134	131	152	170	142	139	147	148	141
塞内加尔	4713	4782	5909	6434	6552	6555	5595	5478	6729	8071	8143
塞舌尔	794	984	1049	1071	1082	1144	991	1040	1302	1271	1088
塞拉利昂	520	770	1717	1604	1780	1568	1530	1068	1301	1354	1530
索马里	…	…	…	…	…	…	…	…	…	…	…
南非	74054	96835	124430	127154	126330	121950	104651	91692	101576	113972	107539
苏丹	9691	10045	9236	9230	9918	9211	9509	8311	9134	7850	6221
坦桑尼亚	6411	7874	10799	11346	12091	11993	10789	9300	9300	8037	8985
多哥	1509	1683	2187	2380	2769	2526	2336	2261	1874	2163	2252
突尼斯	19096	22215	23952	24471	24266	24828	20221	19462	20654	22705	21555
乌干达	4247	4664	5631	6044	5818	6074	5528	4829	5596	6729	7476
赞比亚	3832	5321	7178	8805	10586	9707	7935	7288	7983	9462	7221
津巴布韦	2900	3800	4400	4400	4300	4200	4000	3700	3800	4100	3500
中东	530094	600876	699799	763470	789170	810807	765162	709976	734611	745752	744370
巴林王国	10100	12260	12730	12830	14350	13350	10600	9170	10850	12895	12506
伊朗	50768	65404	61760	57292	46571	55106	44937	43080	49499	49353	41828
伊拉克	38437	43915	47803	59006	65104	59990	58517	41681	51325	53191	56943
以色列	46928	58705	72747	72270	71102	71480	62065	65812	69127	76598	76491
约旦	14236	15564	18930	20752	21549	22930	20475	19324	20498	20310	19337
科威特国	19892	22675	25090	27259	29299	31021	30963	30825	33573	35864	34634
黎巴嫩共和国	16574	18460	20750	21945	22024	22081	18965	19368	19911	20396	19641

表A58（续）
2009-2019年按地区和特定经济体分列的世界商品进口额（百万美元）

2009		2010	2011	2012	2013	2014	2015	2016	2017	2018	2019
阿曼	17936	19973	24019	28636	34331	29303	29007	23148	26435	25770	23739
卡塔尔	24922	23240	22328	30787	27034	30448	32610	32060	29896	31696	31349
沙特阿拉伯王国	95552	106863	131586	155593	168155	173834	174676	140170	134519	137065	141891
阿拉伯叙利亚共和国	15443	17562	20864	7300	5800	6700	5500	4500	4900	4900	4900
阿拉伯联合酋长国	170121	187001	229932	256528	270579	276025	263417	266576	269707	261538	261905
也门	9185	9255	11260	13273	13273	12042	6573	7294	7089	8212	10491
亚洲（1）	3677316	4861682	5964753	6218283	6344477	6332451	5452075	5214812	6005803	6758354	6492864
阿富汗	3336	5154	6515	9069	8554	7729	7723	6534	7580	7407	7310
澳大利亚	165471	201639	243701	260940	242140	237352	208501	196270	228780	235386	221569
孟加拉国	21833	27821	36214	34173	37085	41119	42047	44772	52836	60495	60144
不丹	529	854	1043	991	909	932	1061	1002	1029	1048	960
文莱达鲁萨兰国	2449	2538	3629	3572	3612	3599	3229	2679	3085	4164	4370
柬埔寨（2）	5830	6791	9300	11350	9555	10692	13261	13866	15304	18378	22090
中国	1005923	1396247	1743484	1818405	1949990	1959233	1679566	1587925	1843792	2135748	2077097
斐济	1440	1808	2182	2253	2826	3250	2081	2316	2420	2720	2755
法属波利尼西亚	1717	1726	1796	1705	1801	1765	1527	1491	1637	2232	2600
中国香港	352241	441369	510855	553486	622277	600765	558770	546520	588913	626616	577834
保留进口	88672	112587	131822	136229	142411	149882	133872	129070	137170	154010	138455
印度	257202	350233	464462	489694	465397	462910	394131	361649	449925	514464	483864
印度尼西亚	93786	135663	177436	191691	186629	178179	142695	135653	156925	188707	170727
日本	551981	694059	855380	885843	833166	812208	648117	607728	672096	748488	720738
基里巴斯	67	73	92	109	97	107	117	137	131	122	125
韩国	323085	425212	524413	519585	515584	525564	436499	406193	478478	535202	503343
老挝人民民主共和国	1461	2060	2404	3055	3081	4271	5675	5372	5667	6164	5990
中国澳门	4751	5629	7927	8982	10140	11262	10603	8924	9451	11162	11168
马来西亚	123757	164622	187473	196393	205897	208851	175971	168684	195417	217602	204998
马尔代夫	963	1091	1465	1554	1733	1993	1896	2125	2360	2960	2900
密克罗尼西亚联邦	172	168	188	194	188	161	160	186	183	185	180
蒙古	2131	3278	6598	6738	6358	5237	3798	3358	4337	5875	6127
缅甸	4348	4760	9019	9201	12043	16459	16885	15705	19253	19347	18000
尼泊尔	4384	5133	5774	6066	6571	7590	6652	8935	10345	12712	12140
新喀里多尼亚	2574	3312	3698	3245	3202	3323	2689	2395	2511	2805	2944
新西兰	25574	30617	37105	38254	39641	42518	36554	36079	40125	43793	42233
北马里亚纳群岛	70	90	90	90	100	124	130	135	155	170	175
巴基斯坦	31668	37807	44012	44105	44647	47590	44168	46847	57746	60078	50463
u琉	90	107	129	142	169	165	150	154	158	154	158
巴布亚新几内亚	2867	3524	4272	4755	5410	4000	2551	2068	3059	3519	3050
菲律宾	45878	58468	63693	65350	65705	68705	74751	89435	101901	119330	112829
萨摩亚	231	310	346	346	367	388	371	350	356	363	388
新加坡	245785	310791	365770	379723	373016	377914	297087	283339	327923	370881	359266
保留进口	114016	141650	180180	199491	169812	175442	123157	116048	142225	167304	153055
所罗门群岛	268	404	469	486	537	499	466	454	572	615	570
斯里兰卡	10049	13512	20269	19190	18003	19417	18935	19183	20980	22233	19846
中华台北	174371	251236	281438	277324	278010	281850	237219	230568	259266	286333	287164
泰国	133709	182921	228787	249115	250407	227749	202653	194198	221519	248201	236640
东帝汶	295	246	319	664	843	858	578	547	554	520	591
汤加	145	159	193	199	198	219	209	229	231	230	240
图瓦卢	14	22	27	21	21	22	37	23	27	25	29
瓦努阿图	294	285	304	296	313	313	367	422	370	350	290
越南	69949	84839	106750	113780	132033	147849	165610	174804	212919	236862	253903

备忘录项目：

世界											
不包括欧盟内部进口（1）	10172341	12652540	15187385	15664783	15868476	15866690	13940979	13348796	14815257	16317508	15877229
欧洲											
不包括欧盟内部进口	2589888	3026852	3587103	3550088	3550357	3526876	3049672	3005573	3290408	3589185	3498018

注意：特定国家和地区组的值序列的连续性中断用“ I”表示。它们主要是由于商品贸易统计数据收集和报告方法的变化所致。
应当指出，由于使用了包括转口贸易的一般商品贸易统计记录系统，因此世界和亚洲的总数具有重复计算的重要意义。秘书处估计了一些国家和地区的最新数字。
(1) 包括大量用于转口的进口。
(2) 进口货物的离岸价格

表A59

2009-2019年按地区和特定经济体分列的世界商业服务出口

（百万美元）

2009		2010	2011	2012	2013	2014	2015	2016	2017	2018	2019
世界	**3558786**	**3896430**	**4389745**	**4519181**	**4819450**	**5169650**	**4929609**	**5018378**	**5451488**	**5948892**	**6065637**
北美	586575	656642	726300	770785	809213	850594	855900	873219	932189	968209	983925
百慕大	1273	1342	1393	1330	1316	1268	1179	1243	1322	1506	1536
加拿大	68385	77085	86001	90517	92255	91275	83712	86157	92940	97640	99057
墨西哥	14994	15385	15711	16264	17965	21039	22734	24066	27463	28579	30062
美国	501923	562831	623195	662675	697677	737012	748275	761753	810464	840484	853270
南美和中美洲与加勒比海	104613	116623	133560	143896	147998	154528	148368	150801	158925	164107	164676
安圭拉岛	109	113	128	127	136	176	193	197	272	229	214
安提瓜和巴布达	499	466	469	470	452	927	947	992	952	1112	1155
阿根廷	10409	12631	14296	14048	13487	13190	13006	13242	15274	14792	13992
荷兰阿鲁巴	1518	1545	1663	1741	1859	2018	2082	2031	2147	2325	2411
巴哈马	2311	2456	2446	2648	2631	2679	2850	3363	3227	3699	4037
巴巴多斯	1376	1295	1262	1243	1409	1344	1386	1394	1284	1351	1475
伯利兹	317	325	311	371	421	465	468	507	544	586	645
玻利维亚多民族国	702	688	927	1105	1197	1174	1221	1220	1433	1435	1466
巴西	26245	29144	35208	37074	36342	39047	33019	32568	33677	34644	33291
开曼群岛	1458	1538	1524	1853	2610	2859	2961	3076	2398	2524	…
智利	8442	10847	12912	12269	12117	10681	9520	9526	10195	10273	9831
哥伦比亚	4508	5031	5551	6353	6935	7068	7334	7635	8306	9435	9756
哥斯达黎加	4128	4990	5757	6179	6923	7074	7669	8508	8600	9067	9472
古巴	8444	10546	11149	12760	13027	12663	11369	11144	11379	11764	…
库拉索	…	…	1292	1465	1534	1630	1537	1405	1316	1365	1322
多米尼加	106	131	143	108	115	233	220	230	189	139	146
多明尼加共和国	6210	5101	5452	5783	6094	6735	7267	7989	8542	8967	9031
厄瓜多尔	1245	1375	1490	1691	1923	2231	2261	2538	2848	3103	3144
救星	1263	1466	1578	1807	2073	2264	2411	2489	2491	2702	3104
格林纳达	150	150	157	161	161	430	463	482	534	603	646
危地马拉	2136	2302	2473	2675	2887	3060	3115	3293	3493	3605	3525
圭亚那	170	248	298	298	165	181	145	166	180	156	…
海地	429	402	487	493	595	643	677	574	489	663	395
洪都拉斯	1841	2076	2221	2210	2304	2636	2897	2850	2812	2908	3128
牙买加	2616	2600	2587	2723	2722	2921	3027	3185	3487	3796	4300
蒙特塞拉特	12	11	12	13	14	16	16	14	13	17	20
荷属安的列斯	2060	1965	…	…	…	…	…	…	…	…	…
尼加拉瓜	655	732	901	993	1024	1108	1158	1301	1465	1238	…
巴拿马	5457	6350	8021	9866	10675	11335	11758	12164	13202	13664	13817
巴拉圭	443	565	650	667	772	824	778	833	938	990	967
秘鲁	3499	3552	4121	4783	5667	5831	6168	6193	7232	7199	7716
圣基茨和尼维斯	126	129	137	137	145	407	387	413	420	435	448
圣卢西亚	350	368	378	389	406	824	865	827	932	1048	1073
圣文森特和格林纳丁斯	137	136	137	138	138	205	236	254	248	274	290
圣马丁	…	…	899	1039	1062	1113	1084	1029	836	659	996
苏里南	257	207	191	160	165	198	167	155	134	144	122
特立尼达和多巴哥	758	869	1104	1286	1231	1358	1113	942	965	798	758
乌拉圭	2283	2654	3607	4966	4732	4548	4408	4093	4965	4805	4454
委内瑞拉玻利瓦尔共和国	1944	1617	1621	1806	1849	1819	1533	1242	907	772	…
欧洲	1868933	1913277	2166495	2160300	2349555	2535052	2345012	2387832	2607238	2864680	2910248
阿尔巴尼亚	2589	2533	2775	2383	2242	2455	2206	2610	3195	3574	3736
奥地利	53345	52163	58604	57263	63901	68022	58537	60978	66396	74086	74555
比利时	90531	96621	103303	104334	111256	123213	107151	106849	114972	121110	118189
波斯尼亚和黑塞哥维那（简称：波黑	1741	1698	1687	1579	1619	1661	1679	1786	2006	2201	2246
保加利亚	8342	6628	7387	7469	7809	8999	8106	8900	9301	10774	10562
克罗地亚	11435	10815	12191	11095	13029	12427	11652	12941	14484	16354	16797

表A59（续）
2009-2019年按地区和特定经济体划分的世界商业服务出口额（百万美元）

2009	2010	2011	2012	2013	2014	2015	2016	2017	2018	2019
塞浦路斯	9118	9229	10264	9674	10824	11535	10488	11741	13246	13765	13627
捷克共和国	20571	21892	24881	24198	23953	25071	22819	24226	27142	30395	30089
丹麦	56834	61254	66967	67181	71196	73066	64055	63165	69421	77970	74320
爱沙尼亚	4572	4693	5607	5975	6624	7101	5816	6052	6818	7763	7866
法罗群岛	170	194	236	269	301	320	252	270	316	…	…
芬兰	19874	20766	24374	23689	25225	25672	24117	25320	28826	31625	34013
法国	200841	201306	235314	233689	253081	271975	254941	258454	270562	293956	287084
德国	221644	220259	245560	247400	267628	294889	275605	287158	314109	337620	335249
希腊	37882	37416	39931	34779	37054	41009	34947	32809	37862	43729	44957
匈牙利	18700	19301	22369	20620	22501	24775	22382	24075	26759	29382	29557
冰岛	2631	2986	3412	3480	3965	4253	4332	5329	6303	6549	5605
爱尔兰	85057	91635	106334	103865	115844	132359	132940	149098	182396	212234	238566
意大利	95930	100184	110047	107938	111341	113617	97494	100101	111313	122546	121422
拉脱维亚	4358	4008	4794	4803	5141	5396	4786	5050	5566	6170	6261
立陶宛	4046	4273	5489	6021	7163	7755	6623	7473	9369	11330	13144
卢森堡	57140	62040	72291	77501	90092	103829	99132	99041	103869	114618	112526
马耳他	9839	10022	11161	10984	11794	13329	13368	12717	13732	17336	17046
黑山共和国	1054	1048	1272	1203	1317	1369	1347	1396	1591	1832	1895
荷兰	166060	162645	178463	172810	187184	204195	195931	188901	218887	246336	262139
挪威	35166	41206	40882	46466	48575	49299	41605	41425	40503	44402	45099
波兰	31288	35422	40894	41030	44621	48737	45128	49721	58402	69262	72010
葡萄牙	22901	22912	26634	25328	28900	30421	27486	29264	34751	38719	38936
罗马尼亚	11759	10348	12039	12608	18016	20603	18986	20813	24485	28088	30263
塞尔维亚	3482	3512	4201	3965	4544	5034	4729	5045	5943	7126	7786
斯洛伐克共和国	6594	6399	7265	7758	9193	9058	8092	9203	10511	12008	11968
斯洛文尼亚	6223	6248	6912	6610	7121	7552	6570	7180	8220	9393	9543
西班牙	…	…	…	123459	130087	137638	121509	130525	144020	155773	157479
瑞典	49831	53351	64773	64474	73869	76509	72326	72425	73980	74123	76197
瑞士	89954	92794	105797	107512	112365	119293	111822	117195	120397	124763	119597
北马其顿	1086	975	1443	1361	1527	1724	1524	1533	1622	1844	1811
火鸡	35356	35966	40750	42816	58011	61377	54560	45421	52747	58237	64130
英国	278385	285462	329426	335628	359534	388327	368951	360422	371695	405547	411794
欧洲联盟	1416704	1444229	1633535	1612557	1754446	1898752	1750986	1804181	1999399	2206467	2244366
欧盟以外的出口	692510	721035	818603	830370	896110	975434	914204	921318	1013901	1109384	1123206
独立国家联合体（CIS），包括准成员国和前成员国	76146	85637	101084	111509	122449	111490	92196	91149	103215	114544	115667
亚美尼亚	776	1001	1286	1375	1493	1594	1484	1578	1885	2025	2356
阿塞拜疆	2020	2397	2934	4681	4106	4269	4423	4341	4661	4661	3727
白俄罗斯	3715	4799	5616	6328	7531	7916	6662	6858	7884	8817	9598
佐治亚州	1241	1556	1927	2465	2882	2954	2998	3218	3892	4392	4510
哈萨克斯坦	3823	3900	4078	5208	5756	6739	5909	5867	6261	7070	7495
吉尔吉斯共和国	628	586	846	972	1043	894	846	833	816	813	1160
摩尔多瓦共和国	758	750	956	981	1104	1106	949	1027	1220	1440	1503
俄罗斯联邦	45357	48644	57345	61465	69111	64818	50809	49819	56749	63603	61714
塔吉克斯坦	141	385	459	488	363	310	252	232	247	238	239
土库曼斯坦	…	…	…	…	…	…	…	…	…	…	…
乌克兰	14411	17729	20618	21373	21851	14582	12202	12135	13860	15494	16997
乌兹别克斯坦	1036	1328	1773	2343	2526	2332	2330	1887	2231	2731	3075
非洲	80925	90111	91414	98087	93805	98954	94908	89170	101862	112891	115841
阿尔及利亚	2745	3442	3527	3570	3701	3477	3395	3142	2915	3175	…
安哥拉	623	857	732	780	1316	1681	1256	711	985	631	559
贝宁	204	348	391	414	500	457	335	317	324	485	395
博茨瓦纳	841	598	758	684	778	878	839	797	857	892	821
布基纳法索	143	265	394	408	458	427	369	428	457	507	…
布隆迪	2	7	20	13	28	30	19	18	17	24	…

表A59（续）

2009-2019年按地区和特定经济体划分的世界商业服务出口额（百万美元）

2009		2010	2011	2012	2013	2014	2015	2016	2017	2018	2019
佛得角	468	487	569	570	623	604	481	540	582	666	713
喀麦隆	1146	1241	1811	1548	1861	1944	1442	1574	1843	2005	2301
中非共和国	13	16	17	18	24	26	41	36	40	53	…
乍得	380	444	478	262	309	331	221	253	298	310	…
科摩罗	51	55	64	61	74	90	77	75	85	104	…
刚果	403	389	521	287	558	620	387	226	48	…	…
科特迪瓦	1014	1027	871	846	790	758	643	790	872	1034	…
刚果民主共和国	522	291	326	225	167	234	113	85	59	89	…
吉布地	142	149	152	156	599	606	622	655	669	714	758
埃及	21302	23618	19031	21336	17881	20262	18092	13309	18613	22913	24253
赤道几内亚	28	64	143	213	127	138	183	174	181	…	…
厄立特里亚	…	…	…	…	…	…	…	…	…	…	…
在斯威士兰	202	250	79	107	24	79	67	54	119	67	86
埃塞俄比亚	1516	1911	2562	2538	2838	2725	2937	2755	3266	4509	4536
加蓬	191	423	281	264	264	142	273	…	…	…	…
冈比亚	104	131	135	149	130	145	155	137	136	197	229
加纳	1522	1344	1679	3200	2353	1977	6013	6260	6470	7563	8746
几内亚	67	61	71	156	89	64	81	53	52	104	132
几内亚比绍	32	42	43	21	38	45	34	20	32	38	36
肯尼亚	2198	3016	3345	4012	4200	4116	3709	3358	3785	4512	4390
莱索托	36	42	41	37	29	27	43	57	31	30	28
利比里亚	142	18	273	57	44	5	9	30	21	10	9
利比亚	385	410	40	152	180	79	483	86	107	134	100
马达加斯加	739	918	1155	1284	1251	1297	1052	1146	1244	1279	1381
马拉维	75	75	81	100	106	104	110	109	138	161	172
马里	336	356	379	312	372	405	405	427	441	486	469
毛里塔尼亚	140	105	185	128	168	255	203	226	133	113	…
毛里求斯	2225	2656	3215	3364	2734	2846	2699	2795	3017	3180	2943
摩洛哥	14388	14329	15486	14947	13935	15804	14102	14642	16592	17993	18713
莫桑比克	544	245	366	792	645	725	723	440	658	779	923
纳米比亚	580	643	744	870	528	825	785	542	694	728	623
尼日尔	100	119	64	69	141	271	219	183	205	225	221
奈及利亚	1760	2619	2314	2067	1916	1507	2673	3245	4549	4351	4485
卢旺达	…	244	316	360	390	398	537	547	661	651	705
圣多美和普林西比	10	13	18	17	36	70	77	82	72	74	43
塞内加尔	908	937	1030	1080	1177	1166	1036	1056	1133	1216	1213
塞舌尔	418	440	465	672	818	825	839	879	982	1099	1117
塞拉利昂	100	56	157	176	219	202	198	270	100	104	…
索马里	…	…	…	…	199	337	355	373	391	405	…
南非	12836	15676	16950	17203	16401	16450	14662	13974	15387	15598	14373
苏丹	283	212	300	861	1019	1525	1599	1492	1754	1486	1353
坦桑尼亚	1795	2001	2256	2753	3169	3380	3374	3577	3812	4000	4104
多哥	266	289	465	405	437	440	443	501	532	589	607
突尼斯	5076	5298	4286	4754	4577	4555	3124	3068	3119	3697	4127
乌干达	857	1034	1615	1950	1877	2001	1806	1672	1389	1610	1752
赞比亚	529	571	665	990	758	851	862	885	865	953	1014
津巴布韦	222	263	316	313	325	333	341	349	371	390	394
中东	96257	105108	111646	120460	130608	173173	181441	191346	207179	220815	229169
巴林王国	3831	4233	3296	8332	8501	8571	9113	10998	11356	12054	11578
伊朗	7889	8657	8202	8258	9174	10277	10841	9774	10068	…	…
伊拉克	1730	2199	2159	2657	2704	3456	4915	5258	5653	5306	6331
以色列	22344	25356	29426	31823	34950	35813	36804	39118	44205	50038	55332
约旦	4197	5221	5250	6030	6034	6597	5877	5844	6389	7021	7709
科威特国	10891	8429	9503	8250	5594	5684	5466	4970	4722	7561	7683
黎巴嫩共和国	16895	15972	18483	14992	15671	14689	15678	14900	15126	15531	15003

表A59（续）
2009-2019年按地区和特定经济体划分的世界商业服务出口额（百万美元）

2009		2010	2011	2012	2013	2014	2015	2016	2017	2018	2019
阿曼	1620	1808	2322	2687	2955	3130	3395	3503	4079	4456	...
卡塔尔	1943	2826	5580	8851	10294	12775	14103	14550	17527	17780	18305
沙特阿拉伯王国	9428	10351	11116	10575	11308	11962	13807	16567	17447	18974	23468
阿拉伯叙利亚共和国	4583	7040	2434	...	...	...	...	...	...	...	...
阿拉伯联合酋长国	9503	11028	12063	15276	20422	57481	59905	64697	69582	70878	72485
也门	1085	1471	1111	1412	1551	1507	562	309	...	...	...
亚洲	745337	929031	1059246	1114143	1165823	1245860	1211784	1234861	1340881	1503646	1546111
阿富汗	1663	2097	2571	1807	836	1282	779	441	314	621	600
澳大利亚	43554	51125	57182	57622	57002	58187	54095	57224	64271	68472	69168
孟加拉国	968	1236	1419	1352	1526	1639	1677	2008	2274	2980	3207
不丹	53	67	80	97	121	123	124	144	160	180	144
文莱达鲁萨兰国	915	462	502	483	493	557	629	509	533	551	597
柬埔寨	1746	1917	2603	3054	3354	3713	3784	3847	4391	5249	6027
中国	121614	177384	200294	200586	205778	218086	217570	208320	226389	269697	281651
斐济	785	922	1082	1114	1104	1217	1230	1294	1391	1539	1510
法属波利尼西亚	847	774	866	845	857	936	829	860	915	1043	...
中国香港	64602	80468	91232	98425	104694	106835	104263	98414	104006	113049	101224
印度	92484	116583	137935	145030	148703	156614	155717	161234	184673	204323	213731
印度尼西亚	12691	16331	21316	23070	22334	22920	21589	22645	24665	30490	30872
日本	118447	131833	137871	133838	132650	159338	158302	170659	182025	188812	200541
基里巴斯	10	11	12	14	13	11	8	11	11	8	...
韩国	71427	81932	89365	101899	102116	110757	96443	93893	88720	97957	101473
老挝人民民主共和国	374	489	526	622	762	754	843	834	774	914	1101
中国澳门	15914	23715	32226	37805	45233	45224	33383	32989	38826	43614	43084
马来西亚	28249	34588	38751	40498	42005	41972	34842	35513	37022	40077	40808
马尔代夫	1538	1804	2092	2165	2570	2991	2898	2884	2993	3345	3413
密克罗尼西亚联邦	29	32	29	30	30	33	40	37	48	84	...
蒙古	415	483	517	647	685	604	686	798	964	1154	1364
缅甸	315	337	727	1183	2679	3093	3727	3707	3756	4458	6735
尼泊尔	600	583	775	769	967	1099	1060	1065	1383	1477	1512
新喀里多尼亚	346	409	404	387	418	403	366	345	371	391	...
新西兰	10080	11433	13140	12962	13306	14427	14612	15412	16440	17094	16696
北马里亚纳群岛	...	...	...	...	...	...	...	...	...	...	...
巴基斯坦	2522	2931	3457	3205	3309	3558	3459	3628	3903	3989	4217
u琉	...	...	...	...	...	...	...	...	...	...	...
巴布亚新几内亚	160	278	385	432	383	178	110	95	257	356	242
菲律宾	14084	17770	18866	20425	23321	25483	29047	31186	34813	38393	40972
萨摩亚	162	172	181	191	206	198	198	212	241	263	294
新加坡	80771	100118	118975	129143	141715	153465	152911	151397	169390	202317	204509
所罗门群岛	55	89	108	115	123	110	99	115	134	138	122
斯里兰卡	1874	2454	3062	3773	4657	5574	6366	7105	7690	8340	7453
中华台北	20138	26410	30366	34326	36226	41298	40651	40953	44863	49832	51451
泰国	29941	34099	41252	46185	54413	51587	57718	63496	70667	77152	81617
东帝汶	24	31	26	30	49	62	57	62	77	82	76
汤加	29	29	48	58	74	55	70	74	77	87	84
图瓦卢	2	3	3	4	3	3	3	3	...	...	...
瓦努阿图	241	271	279	295	339	320	277	306	322	367	...
越南	5666	7355	8581	9510	10585	10913	11108	20901	20857	24477	27421

备忘录项目：

不包括世界

欧盟内部出口	**2870656**	**3202082**	**3604404**	**3760858**	**3987214**	**4275505**	**4118404**	**4163482**
	4505153					**4895405**		**5007451**

欧洲除外

欧盟内部出口	**1180802**	**1218929**	**1381154**	**1401978**	**1517318**	**1640907**	**1533806**	**1532936**
	1660903					**1811193**		**1852061**

表A60

2009-2019年按地区和特定经济体分列的世界商业服务进口

（百万美元）

2009		2010	2011	2012	2013	2014	2015	2016	2017	2018	2019
世界	**3439034**	**3784870**	**4240409**	**4390134**	**4640863**	**5026580**	**4788473**	**4823979**	**5208133**	**5604743**	**5730627**
北美	485290	531107	566932	586461	587794	614941	613284	627815	672145	692006	715550
百慕大	966	995	879	881	879	983	888	944	950	1021	1049
加拿大	83403	98933	107945	112743	114496	113019	103734	103534	111141	114456	114093
墨西哥	24842	26683	31214	31089	31940	34243	32438	32942	37265	37435	36132
美国	376078	404496	426895	441749	440478	466696	476224	490395	522789	539094	564276
南美和中美洲与加勒比海	117362	143201	173972	187362	199102	202532	179257	169857	185074	187133	179512
安圭拉岛	70	54	54	55	56	97	97	103	137	115	127
安提瓜和巴布达	217	214	203	197	212	392	426	480	477	511	529
阿根廷	12171	14265	17298	17921	18626	17629	18701	21626	24982	23968	19168
荷兰阿鲁巴	650	641	807	785	843	872	841	828	877	969	992
巴哈马	1069	1101	1258	1522	1615	1716	1262	1590	1676	1682	1727
巴巴多斯	609	651	501	551	728	671	695	661	494	523	559
伯利兹	154	154	162	177	195	213	207	202	217	213	279
玻利维亚多民族国	990	1125	1625	1895	2302	2979	2792	2815	3040	3049	2875
巴西	44075	57813	70984	75832	81053	85916	68890	61451	70370	68931	67088
开曼群岛	957	1010	1108	1012	942	951	1065	1103	867	897	...
智利	10079	12604	15365	14812	15542	14411	13095	12840	13590	14269	14184
哥伦比亚	7917	9554	11054	12458	13247	14252	12090	11158	12298	13211	13496
哥斯达黎加	1456	1869	1920	2200	2371	2549	3067	3412	3822	3882	4141
古巴	1673	1923	2462	2406	2306	2074	2035	1954	2118	2195	...
库拉索	...	...	820	888	904	887	915	876	969	1080	896
多米尼加	65	65	64	65	68	135	131	141	148	165	143
多明尼加共和国	1741	2457	2769	2811	2638	2825	3027	3229	3152	3265	3721
厄瓜多尔	2574	2941	3046	3090	3336	3384	3080	3526	3616	3841	3938
救星	952	1054	1152	1303	1431	1420	1471	1715	1804	1944	1977
格林纳达	91	89	91	89	93	185	198	219	227	241	255
危地马拉	2138	2401	2616	2811	2898	3050	3091	3125	3244	3468	3569
圭亚那	272	344	434	526	503	426	423	591	789	1013	...
海地	633	731	755	773	1064	1057	1001	972	991	1143	911
洪都拉斯	942	1143	1418	1617	1652	1614	1631	1705	2028	2299	2388
牙买加	1824	1767	1884	2103	1995	2182	2099	2109	2260	2451	2623
蒙特塞拉特	16	16	17	15	15	20	19	19	22	21	23
荷属安的列斯	927	911	...	...	...	...	...	...	...	...	...
尼加拉瓜	661	691	819	870	1044	957	976	949	983	889	...
巴拿马	2118	2709	4235	4332	5077	4851	4739	4659	4576	4826	5001
巴拉圭	515	700	864	906	1048	1085	1071	1069	1175	1244	1212
秘鲁	4671	5900	6359	7406	7816	7865	8216	8187	8657	9722	10580
圣基茨和尼维斯	97	107	112	113	119	214	215	221	209	244	255
圣卢西亚	185	200	197	183	181	305	334	344	375	398	412
圣文森特和格林纳丁斯	87	86	80	82	86	127	120	139	134	137	140
圣马丁	...	...	238	261	263	291	277	274	266	330	359
苏里南	246	237	553	611	589	800	705	494	513	607	721
特立尼达和多巴哥	335	371	2428	2556	2628	2718	2866	2689	3053	2477	1668
乌拉圭	1233	1470	1989	3789	5026	4922	4017	3255	3682	3954	4060
委内瑞拉玻利瓦尔共和国	12949	13836	16231	18340	18594	16432	13313	9068	7170	6884	...
欧洲	1625251	1675404	1849350	1821576	1962257	2120905	2027180	2071601	2243804	2427053	2549394
阿尔巴尼亚	2216	1987	2235	1860	1920	2029	1644	1711	1899	2193	2283
奥地利	38954	38635	44393	44041	50899	55149	47621	49649	55267	62461	63534
比利时	82254	87468	94878	97697	103937	117790	104193	105144	113805	123543	120330
波斯尼亚和黑塞哥维那（简称：波黑	631	533	549	506	513	518	563	581	657	708	738
保加利亚	5578	3411	3562	4148	4294	5630	4695	5132	5863	6574	6077
克罗地亚	4397	4055	4235	3968	4027	3811	3607	3904	4595	5430	5457

表A60

2009-2019年按地区和特定经济体分列的世界商业服务进口额（百万美元）

2009		2010	2011	2012	2013	2014	2015	2016	2017	2018	2019
塞浦路斯	4911	5282	5587	5459	6378	7086	6546	6876	7805	8195	8513
捷克共和国	16175	17728	20232	20192	20327	22344	19620	19798	21659	24823	25626
丹麦	55423	55012	61983	61788	63927	64633	58112	59403	62831	71008	71075
爱沙尼亚	2589	2927	3777	3972	4744	4879	3961	4304	4741	5519	5619
法罗群岛	343	354	393	361	431	417	388	313	375	…	…
芬兰	28048	27247	29804	30915	31324	30808	27551	28434	30320	34718	35928
法国	174939	181074	202282	202217	227641	252466	233400	236781	248947	266338	262821
德国	249974	262357	294850	293496	326661	331364	300462	314728	341307	365837	362973
希腊	21292	21503	20726	17498	16157	16836	16577	14799	17485	20896	21130
匈牙利	16961	15800	17710	15656	17464	18662	16923	17258	18557	20472	20761
冰岛	1949	2125	2533	2722	2800	3100	2825	3206	3766	4259	3671
爱尔兰	107600	109898	119326	112266	117120	140012	175204	220017	231900	219186	321095
意大利	108177	111645	117492	107248	109047	115330	101537	103481	115038	124461	122683
拉脱维亚	2387	2303	2755	2739	2806	2789	2571	2717	3038	3492	3493
立陶宛	2957	2939	3730	4242	5090	5417	4666	5026	5894	7005	7665
卢森堡	39625	45570	53561	58250	70134	81917	76087	74521	79081	86945	86197
马耳他	8396	8434	9312	9202	9767	10389	10231	9300	9718	12485	12243
黑山共和国	452	421	417	422	441	437	460	524	589	723	744
荷兰	163867	160297	178968	170702	178739	192700	213162	183273	216313	244587	246145
北马其顿	784	779	920	941	1005	1194	1121	1137	1180	1397	1418
挪威	36781	44950	47625	52328	56210	57424	47159	48241	49724	52666	53303
波兰	24020	30925	33653	33178	34342	36586	32916	34156	38071	43713	43730
葡萄牙	14081	14643	15694	13490	14391	15870	13913	14745	16529	18915	20034
罗马尼亚	10379	8259	9657	9386	11604	12502	11361	12062	15221	18206	19988
塞尔维亚	3428	3485	3939	3766	4070	4373	3883	4004	4802	5909	6569
斯洛伐克共和国	7787	7241	7628	7161	8707	8913	7974	8803	9536	10945	10821
斯洛文尼亚	4794	4741	5180	4973	5174	5572	4711	4985	5622	6136	6113
西班牙	…	…	…	61306	60096	66883	62217	65554	72038	82625	85990
瑞典	47912	50448	58519	58293	63934	68973	61459	61546	69781	72559	73643
瑞士	65318	69235	82816	86013	92254	98803	94013	98276	105501	105757	103761
火鸡	15974	18507	19571	19467	24571	26492	24272	24497	26036	26848	26813
英国	182465	184842	197318	199217	208859	230213	229044	222182	227720	258308	279184
欧洲联盟	1314499	1347669	1490442	1453482	1568731	1695312	1621279	1666397	1820962	1967074	2069682
欧盟以外的进口	629796	647516	722891	711782	757803	831314	836444	843557	900634	934814	1010363
独立国家联合体（CIS），包括准成员国和前成员国	95000	111229	131374	157755	181440	174411	134443	119012	137329	149263	157106
亚美尼亚	1040	1252	1351	1479	1618	1706	1580	1650	1933	2191	2282
阿塞拜疆	3613	3845	5741	7330	8176	10187	8553	7434	8004	6679	6303
白俄罗斯	2229	3019	3369	4061	5270	5754	4410	4378	4820	5399	5823
佐治亚州	913	1003	1206	1375	1483	1628	1611	1659	1898	2171	2360
哈萨克斯坦	9898	11198	10848	14230	13963	13694	10699	9686	9949	11848	11297
吉尔吉斯共和国	737	792	955	1314	1098	1234	1044	1032	901	946	960
摩尔多瓦共和国	686	685	802	877	948	978	815	803	915	1086	1149
俄罗斯联邦	61209	73226	89388	106717	125742	118909	87234	73095	87440	93248	97483
塔吉克斯坦	288	407	436	575	784	595	457	369	368	434	479
土库曼斯坦	…	…	…	…	…	…	…	…	…	…	…
乌克兰	11125	12189	12759	13994	15538	11702	10385	10905	12231	13756	14711
乌兹别克斯坦	415	486	557	943	1032	2873	3083	3423	4071	5167	5334
非洲	126762	140585	159428	162766	165095	176465	153643	134425	148203	168493	173555
阿尔及利亚	11159	11489	12034	10470	10276	11243	10515	10394	10837	10955	…
安哥拉	18210	16028	22415	21177	21485	24260	16581	12123	12903	9772	8219
贝宁	490	503	497	575	761	885	570	764	688	762	648
博茨瓦纳	633	823	934	1052	979	1147	1044	950	1142	1180	877
布基纳法索	549	818	1132	1170	1408	1298	1156	1229	1357	1497	…
布隆迪	160	156	189	191	225	249	205	181	215	216	…

表A60

2009-2019年按地区和特定经济体分列的世界商业服务进口额（百万美元）

2009		2010	2011	2012	2013	2014	2015	2016	2017	2018	2019
佛得角	312	297	326	359	338	361	271	301	318	363	349
喀麦隆	1909	1718	1954	2067	2501	2590	2141	2190	2382	2641	2881
中非共和国	155	196	201	216	173	249	207	256	283	433	…
乍得	1874	2406	2420	2241	3091	3172	2314	1003	1796	2037	…
科摩罗	84	93	107	103	109	94	81	83	94	105	…
刚果	3233	3299	3773	2862	2897	3709	3699	2201	2	…	…
科特迪瓦	2619	2742	2638	2773	2847	2900	2641	2756	3188	3308	…
刚果民主共和国	1692	2497	2633	1944	2309	2717	1908	1825	1545	2665	…
吉布地	114	104	143	142	610	507	509	489	693	556	589
埃及	12765	12991	13129	15557	14808	16840	16724	16389	16082	17830	20153
赤道几内亚	2058	2578	3388	3490	3437	3510	2287	1455	1469	…	…
厄立特里亚	…	…	…	…	…	…	…	…	…	…	…
在斯威士兰	540	652	212	189	197	242	154	169	292	230	168
埃塞俄比亚	2187	2538	3411	3581	3454	4433	4884	5214	5004	6129	4151
加蓬	1633	1744	2445	2373	2669	2353	1861	…	…	…	…
冈比亚	86	77	76	74	66	117	117	131	122	101	114
加纳	2366	2444	3126	3838	4358	3833	6489	7091	8478	8960	10686
几内亚	294	387	530	772	738	544	503	708	756	800	955
几内亚比绍	85	101	100	73	87	116	131	82	154	165	160
肯尼亚	1653	1890	2057	2402	2564	3084	3077	2539	2847	3476	3440
莱索托	397	410	462	421	348	308	297	380	447	462	436
利比里亚	148	342	437	545	624	665	279	196	217	200	235
利比亚	4323	5251	3555	6279	7388	6709	4386	2377	3910	4528	5605
马达加斯加	1108	1103	1216	1204	1232	1168	1050	970	1089	1142	1069
马拉维	198	205	225	203	220	246	303	226	272	307	317
马里	817	1007	1115	1059	1215	1174	1146	1255	1323	1394	1355
毛里塔尼亚	607	638	725	968	941	849	599	561	698	640	…
毛里求斯	1586	1951	2428	2382	2143	2061	2000	2024	2171	2182	2128
摩洛哥	5301	5660	6713	6578	6418	7896	6984	7248	8708	9257	9212
莫桑比克	987	1176	2209	4448	3857	3624	2989	3111	2963	4322	2775
纳米比亚	492	642	586	512	662	805	626	619	548	546	534
尼日尔	739	846	870	828	978	1039	966	802	973	1078	…
奈及利亚	16487	19868	22470	22412	20079	23245	18286	11345	18003	30625	38854
卢旺达	…	442	507	412	475	503	969	955	965	972	948
圣多美和普林西比	17	22	27	24	43	77	62	60	59	59	54
塞内加尔	1112	1077	1243	1298	1410	1417	1277	1294	1467	1643	1948
塞舌尔	235	259	262	383	469	500	496	505	548	665	679
塞拉利昂	123	242	418	518	681	1230	870	440	377	390	…
索马里	…	…	…	…	1017	1224	1328	1335	1454	1478	…
南非	14980	19158	20430	18438	17599	16625	15110	14531	15774	16114	15300
苏丹	2079	2406	2686	1985	1922	1917	1486	1346	1326	1063	1298
坦桑尼亚	1685	1843	2157	2310	2436	2579	2561	2117	1974	2069	1882
多哥	376	396	468	437	471	427	373	399	428	464	508
突尼斯	2710	3054	3002	2989	3139	3112	2769	2702	2780	2990	2907
乌干达	1377	1774	2442	2460	2393	2653	2369	2003	2044	2528	2653
赞比亚	640	849	1052	1290	1770	1596	1381	1338	1416	1616	1473
津巴布韦	878	1326	1770	1731	1858	1901	1467	1228	1072	973	695
中东	175510	192629	223712	241053	251212	297573	282666	269346	284510	302394	296786
巴林王国	1741	1905	1778	6045	7051	6764	6592	7530	7800	8077	8083
伊朗	16937	18153	17285	14933	15378	16460	15140	15132	17270	…	…
伊拉克	8426	9606	10870	13016	17301	18590	17642	14951	16158	17785	24246
以色列	17557	18539	20004	21941	21505	24070	24265	25517	28521	29948	30857
约旦	3672	4312	4357	4465	4499	4553	4440	4475	4627	4662	4656
科威特国	12886	14323	17585	20014	19873	22337	22082	25534	27180	35388	28491
黎巴嫩共和国	14023	13156	12129	11486	12977	13178	13456	13153	13824	14225	14364

表A60

2009-2019年按地区和特定经济体分列的世界商业服务进口额（百万美元）

2009		2010	2011	2012	2013	2014	2015	2016	2017	2018	2019
阿曼	5484	6364	7740	8785	9798	10015	10215	9923	10840	11651	…
卡塔尔	5662	7666	15548	22126	24844	30007	28390	29729	29715	30735	33648
沙特阿拉伯王国	47039	50996	54954	49889	51745	62683	55690	50074	54305	55031	51569
阿拉伯叙利亚共和国	2623	3437	2818	…	…	…	…	…	…	…	…
阿拉伯联合酋长国	36752	41337	55702	62301	61157	83567	80681	69326	70581	71014	72730
也门	2025	2103	2112	2296	2208	2697	1246	1450	…	…	…
亚洲	813859	990715	1135640	1233161	1293964	1439753	1398000	1431923	1537067	1678402	1658723
阿富汗	781	1041	1514	1723	1423	1413	1128	1018	1175	1332	1211
澳大利亚	46212	56926	68578	73170	74589	70002	62818	61453	67296	71816	70228
孟加拉国	3184	4122	4978	5230	6194	7402	7392	7600	8275	9579	9526
不丹	95	135	171	187	171	184	189	201	203	234	211
文莱达鲁萨兰国	1215	1076	1541	2237	2423	1671	1625	1616	1220	1546	1777
柬埔寨	822	996	1363	1558	1762	2054	2209	2399	2715	3023	3161
中国	145139	192254	246779	280260	329419	430856	432975	449223	464133	520683	496967
斐济	461	443	534	562	592	589	545	559	637	719	778
法属波利尼西亚	698	594	556	506	495	494	415	383	407	456	…
中国香港	60977	70246	74117	76467	75046	73808	73927	74317	77569	81480	78849
印度	79831	114225	124446	129215	125823	127404	122690	132848	153960	174925	178071
印度尼西亚	22892	25971	31157	33639	34425	33076	30755	30359	32592	37643	39323
日本	153971	162921	173807	182829	169040	190467	176627	184153	191017	198837	201713
基里巴斯	41	43	54	52	62	71	69	72	62	56	…
韩国	81183	95969	101480	107239	108575	114149	110785	110761	124753	127300	124975
老挝人民民主共和国	130	258	325	733	1049	1147	1075	1022	1111	1148	1274
中国澳门	1977	2479	3093	3694	3509	3736	3798	3802	4408	4881	4562
马来西亚	27257	32400	38083	43131	44973	45128	39923	39896	42022	44308	43244
马尔代夫	394	446	576	567	692	788	867	1094	1264	1322	1312
密克罗尼西亚联邦	83	77	76	78	77	74	75	77	80	82	…
蒙古	558	768	1355	2060	1978	1872	1383	2118	2154	2584	2948
缅甸	593	754	1067	1434	2162	2189	2390	2497	2863	3372	3444
尼泊尔	828	845	761	881	970	1173	1183	1239	1597	1774	1691
新喀里多尼亚	1040	1300	1371	1420	1376	1189	1153	1108	1105	1194	…
新西兰	8471	10109	11984	12288	12522	13012	11617	11880	12958	13788	14164
北马里亚纳群岛	…	…	…	…	…	…	…	…	…	…	…
巴基斯坦	5966	6551	7408	7634	7241	7980	8215	8706	10070	9734	8835
u琉	…	…	…	…	…	…	…	…	…	…	…
巴布亚新几内亚	1830	2738	2950	3714	3866	2261	1324	1051	1581	1617	1488
菲律宾	8965	11714	12013	13962	16058	20607	23355	23804	25845	26271	27389
萨摩亚	66	79	77	89	89	75	74	87	89	96	112
新加坡	83059	100327	117631	132707	149483	166436	161493	158628	180034	200299	198819
所罗门群岛	101	180	183	188	235	217	176	197	202	191	215
斯里兰卡	3406	4285	5797	4406	5232	5590	5886	6109	6451	6756	6542
中华台北	28903	36964	41190	52208	50997	52228	51115	51110	53256	56182	56379
泰国	34215	41078	45926	45452	47110	44934	42208	43194	46385	54661	58473
东帝汶	292	450	710	465	331	359	377	444	316	344	320
汤加	44	44	50	74	86	63	74	71	90	99	93
图瓦卢	19	26	35	25	17	14	15	12	…	…	…
瓦努阿图	106	123	143	145	148	126	169	148	152	152	…
越南	8046	9752	11684	10855	13635	14805	15815	16564	16903	17802	18552

备忘录项目：

不包括世界

欧盟内部进口	**2774735**	**3107592**	**3488484**	**3660245**	**3844379**	**4179428**	**4024206**	**4023454**
	4323507					**4615679**		**4728295**

欧洲除外

欧盟内部进口	**960951.3**	**998125.7**	**1097426**	**1091687**	**1165773**	**1273752**	**1262913**	**1271077**
	1359178					**1437988**		**1547062**

表A61

2015-2017年外国公司分支机构的销售-主要从事服务活动的居民分支机构（对内FATS）

（十亿美元和百分比）

值				年度百分比变化			
2015		2016	2017	2008-2017	2015	2016	2017
奥地利	50.1	53.1	56.3	1	-15	6	6
比利时	52.6	…	…	…	-28	…	…
波斯尼亚和黑塞哥维那（1）	0.5	0.5	0.6	…	-12	-2	13
保加利亚（1）	6.4	6.4	7.1	2	-11	1	11
加拿大（2），（3）	177.3	168.2	176.0	…	-16	-5	5
中国（2）	626.7	610.1	…	…	…	-3	…
哥斯达黎加（2），（3）	…	…	…	…	…	…	…
克罗地亚（1）	4.3	4.5	6.3	3	…	5	39
塞浦路斯（4）	3.7	4.0	4.6	24	53	8	16
捷克共和国	37.5	42.9	48.1	…	-15	14	12
丹麦（1）	31.6	34.9	39.0	-1	-14	11	12
爱沙尼亚（1），（4）	2.5	2.4	2.8	0	-17	-2	18
芬兰	22.4	24.3	25.0	2	-9	8	3
法国	202.3	214.6	213.8	-2	-14	6	0
德国	274.5	315.8	338.3	0	-13	15	7
希腊	…	9.4	10.4	…	…	…	11
中国香港（2）（5）	222.1	225.3	…	…	7	1	…
匈牙利（6）	22.9	23.5	26.4	…	-14	3	13
爱尔兰（1）	81.9	…	131.2	10	-36	…	…
意大利（1）	109.0	112.1	118.5	-1	-12	3	6
日本（2），（3），（7），（8）	122.4	113.7	94.2	…	-11	-7	-17
拉脱维亚（6）	4.3	4.2	4.7	…	-2	-2	14
立陶宛	5.3	6.1	7.3	5	-9	16	19
卢森堡（1）	32.6	28.1	…	…	72	-14	…
马耳他（1）	1.9	…	…	…	…	…	…
荷兰	109.2	117.8	135.3	3	-8	8	15
挪威（1）	36.6	37.2	38.5	0	-21	2	3
波兰（1）	38.4	39.4	44.2	2	-14	3	12
葡萄牙	24.6	26.6	32.1	1	-2	8	20
罗马尼亚	20.0	21.2	23.6	…	-10	6	12
塞尔维亚（1）	3.2	3.4	3.8	…	-13	7	12
斯洛伐克共和国（1）	9.4	11.6	12.8	4	-10	23	10
斯洛文尼亚（1），（4）	3.2	3.6	4.1	…	1	12	13
西班牙	108.2	125.3	137.4	2	-7	16	10
瑞典（1）	67.2	66.0	74.4	2	-17	-2	13
泰国（2），（3）	15.1	15.7	11.8	…	42	4	-25
英国	487.8	461.6	470.9	…	-4	-5	2
美利坚合众国（2），（3）	846.6	908.4	1016.1	2	1	7	12
赞比亚（2），（3）	1.3	1.3	1.4	…	-20	3	-13
津巴布韦（2）	0.9	…	…	…	24	…	…
备忘录项目：							
欧洲联盟（1）	1598.9	1562.5	1424.8	…	-10	-2	-9
欧盟以外地区（1），（9）	…	…	707.0	…	…	…	…

不包括批发和零售贸易以及维修活动。除非另有规定：

- 排除了全部或大部分金融服务活动；
- 排除了全部或大部分社区，社会和个人服务活动；
- 包括保险活动和金融和保险活动的辅助活动。

(1) 保险活动以及金融和保险活动的辅助活动不包括在内。
(2) 包括金融服务活动。
(3) 包括社区，社会和个人服务活动。
(4) 不包括房地产活动。
(5) 包括其他收入。
(6) 从2013年开始（拉脱维亚），2014年（匈牙利），保险活动以及金融和保险活动的辅助活动不包括在内。
(7) 会计年度为参考期。
(8) 无法估算无回应。
(9) 它是指在欧盟（28）中建立并由非欧盟（28）实体控制的外国关联公司的销售。

注意：鉴于此统计框架的最新发展，数据的可比性和覆盖范围可能并不总是完整的。请参阅元数据。

表A62

2015-2017年，外国子公司对居民公司的销售-主要从事服务活动（海外FATS）的国外子公司

（十亿美元和百分比）

值				年度百分比变化			
2015		2016	2017	2008-2017	2015	2016	2017
奥地利	29.6	31.4	39.7	1	-18	6	27
比利时（1）	33.1	32.3	35.5	…	-12	-2	10
加拿大	190.8	192.1	201.8	6	-2	1	5
中国（2）	336.6	385.1	…	…	…	14	…
哥斯达黎加	…	…	…	…	…	…	…
克罗地亚	0.6	0.7	0.5	…	-16	15	-28
塞浦路斯	2.0	2.0	2.1	-9	-11	3	2
捷克共和国	0.5	1.0	1.3	8	35	103	34
丹麦（3）	54.1	53.0	55.6	…	-2	-2	5
芬兰	15.5	15.9	19.8	-1	-24	3	25
法国	440.3	378.3	392.7	…	-13	-14	4
德国	557.6	580.6	606.8	2	-9	4	5
希腊	4.0	2.7	2.8	-5	-35	-33	6
匈牙利	2.0	2.1	2.5	-2	-19	7	18
爱尔兰	98.2	100.6	113.5	…	-5	2	13
意大利	142.8	126.7	…	…	-16	-11	…
日本（4）	171.0	181.7	204.6	16	-6	6	13
拉脱维亚	0.7	0.6	0.5	…	-7	-17	-19
立陶宛	0.4	0.5	0.9	22	2	12	83
卢森堡（5）	4.1	4.3	4.6	…	-27	3	8
挪威	41.3	40.7	42.8	…	-14	-1	5
波兰	2.4	2.9	2.5	…	34	22	-14
葡萄牙	5.7	5.9	5.8	…	-19	3	0
罗马尼亚	0.1	0.3	0.4	30	-23	430	19
斯洛伐克共和国	0.3	0.4	0.5	1	-20	38	21
斯洛文尼亚	0.9	0.9	1.0	…	-21	-6	17
西班牙	166.2	167.2	170.7	…	-8	1	2
瑞典	96.0	97.3	90.6	-3	18	1	-7
英国（3）	555.8	492.3	458.9	…	…	-11	-7
美国	1415.4	1453.1	1544.1	7	-3	3	6
备忘录项目：							
附加-欧盟（6）		1177.2	1192.6	…	-10	-6	1

不包括批发和零售贸易及维修活动。

(1) 根据母公司的活动分类为服务。

(2) 住宿和食品服务，金融中介活动以及教育，卫生和社会工作活动不包括在内。

(3) 分支不包括在内。

(4) 还包括外资拥有超过10%的关联企业。会计年度为参考期。不包括活跃于金融，保险和房地产领域的母公司的关联公司。无法估算无回应。

(5) 包括批发和零售贸易以及维修活动。

(6) 它是指在欧盟（28）以外建立并受欧盟（28）实体控制的会员的销售。

注意：鉴于此统计框架的最新发展，数据的可比性和覆盖范围可能并不总是完整的。请参阅元数据。

表A63

2017年，按分支机构的经济状况划分，在国外设立的美国分支机构提供的服务（向外FATS）和在美国境内的外国分支机构提供的服务（向内FATS）

（百万美元和百分比）

国外服务供应						在美国提供服务					
	值	分享	年度百分比变化				值	分享	年度百分比变化		
	2017	2017	2010-17	2016	2017		2017	2017	2010-17	2016	2017
世界	**1558359**	**100.0**	**4**	**1**	**6**	**世界**	**1062934**	**100.0**	**6**	**4**	**9**
欧洲联盟（28）	734497	47.1	5	5	7	欧洲联盟（28）	555169	52.2	5	5	7
加拿大	122147	7.8	1	-3	3	日本	165121	15.5	8	1	6
新加坡	82634	5.3	11	2	0	加拿大	126167	11.9	9	12	16
瑞士	81219	5.2	4	1	8	瑞士	48368	4.6	-2	3	0
日本	74614	4.8	1	12	-2	百慕大	26169	2.5	14	3	4
5以上	**1095111**	**70.3**	-	-	-	**5以上**	**920994**	**86.6**	-	-	-
中国	54874	3.5	9	-1	0	韩国	23885	2.2	13	-10	2
澳大利亚	48055	3.1	1	-2	10	中国	18019	1.7	49	62	85
墨西哥	42603	2.7	3	-5	4	印度	17787	1.7	13	15	5
巴西	40201	2.6	4	-9	5	澳大利亚	14279	1.3	1	-5	0
印度	32076	2.1	12	9	17	墨西哥	9916	0.9	12	5	9
中国香港	27966	1.8	-1	-13	8	新加坡	9679	0.9	7	-5	44
英属维尔京群岛	20714	1.3	11	-11	15	库拉索	9491	0.9	...	-22	5
百慕大	15636	1.0	1	-10	3	英属维尔京群岛	8053	0.8	17	10	17
巴哈马	14347	0.9	...	-16	-1	中国香港	6277	0.6	10	-2	10
中国澳门	14300	0.9	...	-1	19	中华台北	3102	0.3	4	3	24
15岁以上	**1405883**	**90.2**	-	-	-	**15岁以上**	**1041482**	**98.0**	-	-	-

注意：此信息是指美国拥有的分支机构向外国人提供的服务产品，以及外国拥有的分支机构向美国人提供的服务产品。这与表A63和A63中针对美国提供的FATS数据不同，表A63和A63指的是服务行业中运营的外国子公司的销售。例如，后者包括主要活动被分类为服务业的外国子公司的商品销售，但不包括主要活动被分类为制造业的那些外国子公司的服务供应。

表A64

2008-2018年按地区和特定经济体分列的世界中间商品世界商品出口

（百万美元）

2008		2009	2010	2011	2012	2013	2014	2015	2016	2017	2018
世界	6746832	5239365	6534295	7775373	7755376	8025049	7979119	7196220	7064826	7833322	8552675
北美											
加拿大	199363	139413	176547	206109	201398	199376	202245	182762	173415	185316	197798
墨西哥	102411	79252	106075	127228	140162	143156	151179	149880	143229	150005	161882
美国	717289	540369	664837	758953	764037	763970	770612	722679	698198	733780	774508
南美和中美洲与加勒比海											
安提瓜和巴布达	88	10	7	6	8	7	7	8	8	9	13
阿根廷	42696	32317	41491	51684	47870	45699	41207	36823	38318	37127	32429
荷兰阿鲁巴	61	11	6	12	22	18	11	9	21	21	11
巴哈马	345	317	287	312	312	351	336	198	265	246	345
巴巴多斯	114	97	89	89	84	95	96	92	97	97	106
伯利兹	43	45	42	63	84	94	92	101	84	111	86
玻利维亚多民族国	2919	2824	3521	4601	5469	5019	5712	4202	4381	4983	5294
巴西	116028	94829	128293	167830	155385	157779	147957	127214	120954	142721	153237
智利	49167	42495	57218	64317	60980	58123	55464	44735	42480	49860	54953
哥伦比亚	11835	9762	10380	12466	12808	11166	10830	9589	9256	10074	10219
哥斯达黎加	5413	3474	4776	5646	6386	6346	5615	3967	3860	4476	4601
古巴	1355	913	1142	1674	1210	1276	963	780	716	911	628
多米尼加	10	7	10	32	12	33	25	21	25	26	29
多明尼加共和国	2440	1591	1909	2856	3041	4137	4650	3707	3935	3971	4119
厄瓜多尔	1733	1669	1971	2629	2901	2897	3557	3309	2777	2630	2755
救星	1585	1189	1310	1845	1726	1881	1659	1744	1634	1866	1904
格林纳达	14	21	12	17	21	21	14	20	11	14	9
危地马拉	3430	3175	4066	5298	4957	4774	5070	4962	4869	4902	3611
圭亚那	648	623	710	964	1127	1111	989	967	1231	1324	1092
洪都拉斯	2068	1551	1934	2478	3329	3273	3079	2828	2693	3420	3285
牙买加	1743	834	752	945	1032	926	828	807	685	723	1013
尼加拉瓜	948	651	979	1274	2088	2041	2032	1873	1928	2031	1958
巴拿马	1659	3437	3289	5517	5483	5386	3943	3636	3882	1335	1493
巴拉圭	3589	2336	3304	4374	3778	5650	5585	4591	4689	4756	5148
秘鲁	23905	20822	28060	35719	34911	30881	27228	24975	27607	33720	35516
圣基茨和尼维斯	41	32	26	38	29	25	26	20	23	19	24
圣卢西亚	27	28	31	31	18	36	40	52	36	31	14
圣文森特和格林纳丁斯	20	22	22	26	27	29	27	26	24	24	26
苏里南	1326	46	51	114	89	81	94	1068	1059	1266	1233
特立尼达和多巴哥	4893	1630	3664	5979	4787	5811	5565	4683	3420	4200	4649
乌拉圭	2903	2784	3567	4210	4845	5273	5157	4209	3773	4328	3783
委内瑞拉玻利瓦尔共和国	4571	2036	3810	2536	1358	1861	4206	3752	5131	3814	4708
欧洲											
阿尔巴尼亚	571	344	619	759	715	777	272	497	618	518	565
安道尔	33	23	36	36	37	39	30	31	34	34	30
奥地利	91423	68485	78207	91664	86981	89649	92117	78997	78022	87437	95453
比利时	233503	180104	209244	243187	227365	250616	231342	196463	198669	212771	241699
波斯尼亚和黑塞哥维那（简称：波黑	3108	2085	2719	3403	3175	3355	3542	3052	3077	3897	4383
保加利亚	11860	8345	10732	15408	13976	15782	15786	14007	13974	17112	18938
克罗地亚	6054	4465	5058	5878	5560	6079	6372	6032	6347	7579	8254
塞浦路斯	437	389	522	711	622	570	559	376	398	458	616
捷克共和国	78262	57480	67896	85728	81882	86571	92613	81070	83042	94512	102525
丹麦	41881	33551	34440	40572	38520	40022	40772	35735	35909	38732	40496
爱沙尼亚	6923	4560	5859	7710	7818	8191	7764	6315	6262	7276	8719
法罗群岛	68	37	45	76	38	78	87	68	93	106	121
芬兰	50616	31829	42233	47717	42835	44254	41248	33361	31884	37889	42552

表A64（续）
2008-2018年按地区和特定经济体分列的世界中间商品世界商品出口（百万美元）

2008		2009	2010	2011	2012	2013	2014	2015	2016	2017	2018
法国	275280	207704	233779	270434	249842	254345	251909	214298	209250	232154	252341
德国	676891	521792	602405	706679	659512	676141	693140	596975	600444	666629	729358
希腊	11932	8920	9658	11543	10612	10502	10501	9282	9078	10686	12527
冰岛	2728	1965	2459	2806	2595	2611	2546	2526	2146	2607	2979
爱尔兰	68833	60369	63018	69910	66789	64757	65586	65655	73972	79774	101988
意大利	250225	183628	206921	246027	230297	235587	238863	204369	205463	226209	246467
拉脱维亚	5230	3687	4792	6111	6340	6202	6267	5588	5677	6599	7837
立陶宛	8780	5899	7359	9912	10489	11248	12196	9924	10187	12129	13822
卢森堡	12454	8286	9860	11667	9747	9636	10021	8556	8395	9348	10183
马耳他	2004	1571	1875	2022	1983	1895	1693	1448	1396	1619	1724
摩尔多瓦共和国	649	435	557	952	840	1037	1045	920	1033	1210	1501
黑山共和国	489	272	298	422	303	248	233	211	202	264	255
荷兰	207852	164041	190210	238045	225675	236559	238779	188675	191201	223689	234385
北马其顿	2311	776	1803	2541	2225	2477	2847	2628	2752	3506	4435
挪威	29024	21786	24883	26996	24941	24824	25002	21733	19286	20185	21598
波兰	85240	61289	74973	92472	88291	97967	103334	91136	93129	106225	124920
葡萄牙	29050	21765	25432	30733	29041	30210	30594	26793	27235	30322	35727
罗马尼亚	27044	19749	25940	33757	32290	36524	39014	34469	37324	41869	47604
塞尔维亚	6528	4362	5688	6921	6203	7177	7434	6836	7474	9210	10949
斯洛伐克共和国	31382	24976	30099	36787	36983	37924	37659	33345	33880	36750	39554
斯洛文尼亚	15305	10802	12553	15173	14089	14792	15495	13575	14195	16067	18268
西班牙	122612	93290	109338	135729	125057	132562	134114	116418	116626	130762	143473
瑞典	92447	65043	81028	94980	86605	83560	82337	68932	68351	75012	79058
瑞士	89637	76278	89044	104364	186565	231867	177341	165895	177253	167479	168188
匈牙利	47699	34644	41981	52316	50035	53753	56432	51884	53636	59574	65197
火鸡	61569	46272	52299	62657	76890	69936	70242	65035	64618	70481	76506
英国	192154	140461	165787	197022	187179	261787	232064	220302	181555	198962	223335
独立国家联合体（CIS），包括准成员国和前成员国											
亚美尼亚	768	510	749	908	867	871	876	869	985	1231	1280
阿塞拜疆	801	394	474	675	669	637	621	541	541	802	932
白俄罗斯	12127	7526	9904	14618	15600	12496	13193	10563	9793	12197	14216
佐治亚州	977	622	907	1061	1054	1197	1205	984	1000	1359	1603
哈萨克斯坦	21308	12840	15719	23706	26232	18426	16448	13688	13214	16563	17079
吉尔吉斯共和国	766	675	844	1292	912	1097	1210	897	947	1146	1233
俄罗斯联邦	105425	67167	80314	99737	119034	113823	112530	92139	87522	110397	124763
塔吉克斯坦	867	673	926	871	1038	812	662	724	687	868	...
土库曼斯坦	462	352	702	621	725	1150	887	867	791	659	709
乌克兰	50787	29291	36973	49154	50238	47897	43165	31745	29934	35229	38704
非洲											
阿尔及利亚	1812	938	1200	1692	1740	1765	2243	1739	1454	1517	1955
贝宁	301	248	241	254	329	445	600	441	314	538	717
博茨瓦纳	4353	2954	4168	5278	5570	7191	7551	5988	7061	5667	6310
布基纳法索	427	759	1241	2213	2074	2258	2380	2008	2319	2550	2952
布隆迪	117	82	96	162	206	172	103	76	83	102	121
佛得角	7	13	6	10	52	0	0	0	0	0	2
喀麦隆	1667	1434	1683	1725	1576	1700	2036	1999	1793	2326	2183
中非共和国	110	78	87	98	106	45	21	52	54	60	104
刚果	320	305	243	246	172	197	151	2328	2262	391	3054
科特迪瓦	4685	5907	6006	7108	6474	6036	7690	7705	7199	7907	7599
埃及	9558	10282	11562	14336	13130	12970	11601	9406	11048	12475	13589
厄立特里亚	15	24	11	347	584	319	575	448	379	432	509
埃塞俄比亚	1177	1059	1595	1817	2000	2149	2666	2394	1035	1975	1697

表A64（续）

2008-2018年按地区和特定经济体分列的世界中间商品世界商品出口（百万美元）

2008		2009	2010	2011	2012	2013	2014	2015	2016	2017	2018
加蓬	934	833	1625	1628	1216	1451	1334	1281	1117	1859	2156
冈比亚	6	40	44	66	90	80	77	80	39	12	4
加纳	3464	4688	5025	8853	10496	8417	8226	8784	7830	9572	10581
几内亚	1398	991	1196	1273	1621	1667	1864	1411	2958	5501	5926
几内亚比绍	7	6	17	60	23	28	58	26	15	3	9
肯尼亚	1803	1530	1751	1787	1860	1850	1837	1477	1352	1676	1755
莱索托	124	140	136	182	175	110	448	274	444	152	729
马达加斯加	274	267	301	384	430	778	1229	1206	1240	991	1202
马拉维	757	988	875	1166	994	1009	972	780	754	723	853
马里	1820	193	1905	2190	2396	3005	3229	3530	2624	1737	2824
毛里塔尼亚	1024	325	897	555	1706	1995	1505	1314	1035	1313	1699
毛里求斯	649	530	565	507	512	535	577	582	535	510	528
摩洛哥	12083	6490	10148	12816	11874	11114	12017	11395	10962	12580	14827
莫桑比克	1944	576	1536	2458	2253	2177	2941	2783	2074	1963	2358
纳米比亚	3467	3906	4056	4092	3480	3514	3465	3248	3479	3771	5199
尼日尔	888	560	397	814	209	826	565	523	640	560	508
奈及利亚	3563	3639	9411	12898	18116	10194	10061	3003	849	1429	1908
卢旺达	211	120	179	285	299	370	390	316	344	518	904
圣多美和普林西比	5	6	6	5	5	6	10	8	9	9	10
塞内加尔	823	851	1026	1391	1382	1318	1279	1279	1356	1506	1856
塞舌尔	10	26	178	215	214	156	211	167	141	24	44
塞拉利昂	274	231	311	456	986	1884	259	75	125	65	624
南非	48876	34128	51247	71317	62225	60288	57512	47221	42802	51814	55930
苏丹	541	1898	1738	1558	3194	3358	3413	2528	3115	3529	2898
在斯威士兰	543	492	1359	1264	1611	1500	1524	1394	1239	1407	1351
坦桑尼亚	2279	2228	3111	3883	4482	3283	4203	4024	3653	2762	1766
多哥	455	549	534	741	767	893	687	536	488	475	1142
突尼斯	7777	5589	6548	6832	6645	6876	7251	6168	6329	6651	6754
乌干达	1092	908	939	1310	1278	1462	1378	1399	1575	1873	2040
赞比亚	4903	4091	6994	8733	8829	9517	9187	6579	5759	7773	8551
津巴布韦	1007	1716	2968	3286	3654	3266	2858	2486	2650	3244	3725
中东											
巴林王国	3492	2092	3512	5640	4943	5838	6121	5223	4589	4888	5431
伊朗	11047	8124	14047	16888	15138	19856	22052	11197	20026	23245	15382
伊拉克	11	97	134	176	256	331	172	11	6	2230	1699
以色列	42807	32341	39697	48086	43526	47922	48731	45245	40026	40360	38827
约旦	4122	3089	3521	4398	4159	3960	4169	3637	3492	3391	3479
科威特国	3348	3890	3496	4221	6390	4639	4487	3487	2975	3118	4231
黎巴嫩共和国	2117	2124	2403	2809	2855	1977	1595	1405	1591	1444	1651
阿曼	3356	3670	4568	6706	7230	7949	7205	7053	5239	7055	9129
卡塔尔	1755	4084	1701	2492	14875	5151	454	6503	8693	8912	9821
沙特阿拉伯王国	25265	20133	28212	38727	41289	43138	47673	40070	37151	39801	51846
阿拉伯叙利亚共和国	4231	2471	2692	1793	1011	731	453	327	218	190	179
阿拉伯联合酋长国	37497	35624	46091	57481	85497	68160	58562	60936	63169	76107	82997
也门	291	198	265	364	417	862	351	126	624	1054	407
亚洲											
阿富汗	36	67	78	79	22	9	12	142	189	399	194
澳大利亚	90537	77017	112872	151339	140914	146462	135261	101409	102636	113482	115183
孟加拉国	1740	1553	2184	2445	2424	2229	1990	2052	1799	2001	1876
不丹	14	255	377	410	320	152	169	194	138	189	245
文莱达鲁萨兰国	89	102	236	356	405	260	643	284	424	343	440
柬埔寨	1108	2228	1982	1918	986	617	553	880	1291	2347	1860
中国	600190	458677	627380	772710	818960	909193	963133	957534	882206	973604	1102791

2008		2009	2010	2011	2012	2013	2014	2015	2016	2017	2018
斐济	320	220	254	310	349	295	421	289	279	289	278
法属波利尼西亚	123	105	99	105	104	112	119	89	132	134	131
中国香港	9696	12543	9793	12583	18577	16072	11626	8638	22279	23958	24093
印度	92679	79171	110649	136943	134076	155134	139897	124701	123821	142546	155304
印度尼西亚	71228	57673	80469	98890	88492	87268	83389	74456	73161	87733	92341
日本	397616	321557	420433	450837	437014	394556	375382	330931	337262	360543	376544

表A65（续）

2008-2018年按地区和特定经济体分列的世界中间商品进口量（百万美元）

韩国	212502	183938	247531	290724	293165	308481	320424	300999	293064	348040	389153
中国澳门	349	202	50	54	77	679	152	191	69	405	373
马来西亚	91454	90804	115194	132576	125643	124048	127592	117410	113053	130321	148410
马尔代夫	3	3	4	4	4	4	4	4	3	5	6
蒙古	1588	1181	1835	2394	2246	2536	4169	3603	3443	3398	3594
缅甸	1548	1308	2626	2659	3364	3536	3348	2646	2442	3813	5219
尼泊尔	492	477	486	510	489	461	491	326	355	361	316
新喀里多尼亚	1574	1185	1223	1576	1229	1158	1546	1171	1303	1623	2061
新西兰	11296	9108	11559	17445	13814	14411	14229	11859	11168	12031	12485
巴基斯坦	6965	6177	7663	10564	10129	10201	9555	7899	6824	7080	7692
巴布亚新几内亚	4414	4008	5312	5099	4135	5321	5263	4396	4618	5238	5629
菲律宾	31418	23594	24284	25998	32895	38175	41076	40065	38750	46549	45694
萨摩亚	60	33	49	38	42	31	23	20	18	8	5
新加坡	187193	156488	203998	224534	226026	234047	231641	212403	202717	216997	233640
斯里兰卡	2303	1720	2256	3040	2670	2594	2890	2479	2528	2815	3387
中华台北	170731	138987	186826	209291	203319	205793	221670	202314	207185	240965	254852
泰国	85135	75088	98781	121925	113757	113237	111877	103972	107135	118853	125854
汤加	4	2	2	6	5	4	4	3	3	3	4
瓦努阿图	39	21	29	46	36	61	21	41	42	49	39
越南	16699	14797	20813	28708	37392	38855	44248	50162	57352	77415	111784

注：包括秘书处的估计数。

表A65

2008-2018年按地区和特定经济体划分的世界中间商品进口量

（百万美元）

2008		2009	2010	2011	2012	2013	2014	2015	2016	2017	2018
世界	7112081	5469552	6830471	8116102	8025756	8240476	8294666	7574464	7432385	8295270	9039104
北美											
加拿大	174059	137383	170419	194251	199447	195946	197651	182754	175112	186693	196775
墨西哥	178876	140303	182902	209386	220494	225752	237228	231841	222446	239483	263215
美国	706164	518898	655606	772033	806015	805167	857887	841858	823635	890511	980519
南美和中美洲与加勒比海											
安提瓜和巴布达	196	136	101	84	95	97	116	112	129	182	193
阿根廷	30244	19874	29211	36781	34295	35537	31970	30909	26838	30795	32713
荷兰阿鲁巴	526	341	308	413	381	282	378	329	320	354	385
巴哈马	933	831	809	941	1101	1054	1165	924	918	972	1191
巴巴多斯	575	452	439	497	475	484	483	477	468	457	435
伯利兹	234	204	207	212	238	255	315	341	327	311	307
玻利维亚多民族国	2209	1931	2357	3148	3418	3631	4100	3722	3416	3667	4027
巴西	93515	67892	95337	115523	114511	122446	117936	93888	80543	87698	98575
智利	20889	14511	19619	23999	25270	24978	23805	21980	19972	21057	24342
哥伦比亚	20293	15733	19477	24987	25888	25575	27266	23816	21098	22138	25196
哥斯达黎加	8247	4992	7228	8913	9253	8964	8048	6869	6502	7076	7259
古巴	4398	2526	3047	3737	3746	3952	3413	3803	3380	3177	3019
多米尼加	91	80	83	119	74	104	114	93	82	85	134
多明尼加共和国	6609	5174	6207	8038	7192	7177	7436	7626	7557	8187	7902
厄瓜多尔	8335	6799	8701	11005	11706	12528	12953	10687	8234	9737	11062
救星	4575	3070	3814	4593	4608	4701	4637	4599	4304	4690	5085
格林纳达	121	96	74	86	79	87	93	90	73	85	83
危地马拉	6747	5138	6226	7482	7415	7635	7780	7869	7326	7869	7270
圭亚那	442	387	454	511	588	590	556	535	684	713	1167
洪都拉斯	4854	2170	2458	3173	3032	5144	2927	3382	3066	3489	5394
牙买加	2433	1723	1689	2048	1995	1852	1687	1625	1488	1773	1700
尼加拉瓜	1342	1151	1357	1771	2038	1985	2002	2151	3298	3514	3350
巴拿马	4443	5008	5853	8364	5413	4872	3664	3505	3270	7026	7246
巴拉圭	2873	2195	3028	3917	3698	4031	4119	3799	3516	4272	4739
秘鲁	13441	10220	13867	17472	18337	18096	18650	17540	16003	17666	19320
圣基茨和尼维斯	124	111	102	102	96	105	112	120	133	114	102
圣卢西亚	159	186	183	191	181	176	166	177	186	208	109
圣文森特和格林纳丁斯	134	123	116	114	122	133	119	125	125	124	128
苏里南	571	605	538	629	679	905	672	633	400	449	497
特立尼达和多巴哥	3440	2292	2094	2478	2814	2864	2981	2887	2228	2068	2168
乌拉圭	3124	2442	3243	4189	4036	4436	3974	3658	3095	3288	3485
委内瑞拉玻利瓦尔共和国	21724	19260	16074	22655	27970	21446	18133	12541	7117	4539	4011
欧洲											
阿尔巴尼亚	2180	1996	2008	2284	1925	1986	1141	1553	1544	1605	1657

安道尔	395	320	268	261	229	235	263	217	244	273	299
奥地利	83926	63205	73478	89793	81327	84005	84100	73519	73568	83175	92531
比利时	214904	162600	188981	230214	212577	229364	216411	180604	183048	196073	222924
波斯尼亚和黑塞哥维那（简称：波黑	5219	3422	3861	4596	4216	4406	4818	4095	4219	4844	5319
保加利亚	15360	9619	11087	14793	14275	14912	15729	13373	13223	16140	17992
克罗地亚	11616	8130	7966	8945	7904	8647	8944	8297	8924	9733	10944
塞浦路斯	3266	2263	2437	2402	1854	1660	1690	1462	1515	1950	2268
捷克共和国	77642	56164	69078	84114	77399	79777	85928	76593	78584	90926	100177
丹麦	46947	32360	33584	39027	36806	37936	38737	34192	33873	36780	39593
爱沙尼亚	7211	4384	5898	8353	8393	8486	8612	6535	6503	7231	8647
法罗群岛	334	258	215	251	333	291	350	277	300	335	394
芬兰	39475	23917	29804	35052	30339	30056	30688	23882	23634	30602	34332

表A65（续）
2008-2018年按地区和特定经济体分列的世界中间商品进口量（百万美元）

2008		2009	2010	2011	2012	2013	2014	2015	2016	2017	2018
法国	296238	224651	255136	300395	274562	277182	276894	244890	246094	274900	289353
德国	570510	424027	506862	605806	543980	552251	570638	500292	499237	561163	618205
希腊	30157	20921	19357	20635	17301	17278	17381	14686	15475	17352	20379
冰岛	2908	1766	1949	2356	2180	2249	2268	2263	2322	2801	3192
爱尔兰	33482	22380	21552	24369	22965	25626	27555	26569	27924	32431	38921
意大利	241616	167724	214027	250006	209453	211186	216244	191256	187766	208470	232308
拉脱维亚	5707	3141	4085	5572	5514	5586	5803	4914	4913	5880	7136
立陶宛	10424	6148	7516	9997	9785	10746	12168	10029	10084	11601	13407
卢森堡	10828	7648	8510	11483	9838	9513	9394	8001	7980	8894	9969
马耳他	2292	1625	2130	2302	2122	2176	2007	1790	1593	1639	1819
摩尔多瓦共和国	1720	1168	1403	1875	1859	1991	1959	1607	1640	1908	2265
黑山共和国	1302	852	821	918	778	771	769	688	789	900	1034
荷兰	189240	140080	163124	211876	194954	202631	201851	167870	169823	195034	214566
北马其顿	3168	2101	2624	3537	3263	3541	4113	3803	4036	4751	5645
挪威	41512	30582	32960	39367	37682	37628	38758	32419	30258	37520	37803
波兰	102141	73472	88544	106487	95200	103114	110178	96597	97403	113288	135845
葡萄牙	39855	29879	32928	37407	32050	33277	34281	29932	30404	35611	43912
罗马尼亚	39060	28059	33403	41833	37968	40625	42292	38655	40205	45940	53900
塞尔维亚	9416	5709	6429	8478	8439	9982	9603	8721	8570	10262	12006
斯洛伐克共和国	40205	29316	36406	41621	39726	41316	42003	38103	40205	44584	52200
斯洛文尼亚	17097	11892	13711	15782	14034	14404	14621	13048	13558	16002	18482
西班牙	181201	121629	133881	154718	133457	139415	148916	135555	135369	150799	165718
瑞典	74845	49673	63844	75393	65814	62094	62978	53940	53981	60522	66628
瑞士	80383	64697	73713	87926	178992	205523	158721	146524	160588	151000	151166
匈牙利	54646	39004	46721	53895	48781	51651	55540	51088	53433	59577	65907
火鸡	104524	70559	94010	120361	116541	129474	123104	105400	107418	135920	128907
英国	265535	177082	223861	258109	241543	250999	269849	244599	275052	271437	277182
独立国家联合体（CIS），包括准成员国和前成员国											
亚美尼亚	1774	1464	1499	1617	1601	1712	1820	1313	1336	1595	2077
阿塞拜疆	3699	3229	3641	4980	5051	5968	4822	4980	4467	3954	5642
白俄罗斯	14443	9075	12816	15176	16193	16209	14162	10089	10329	12948	14451
佐治亚州	2017	1214	1543	2141	2768	2626	2921	2600	2609	2807	3285
哈萨克斯坦	15499	13255	9940	14715	17958	19444	16460	13353	11449	13487	15472
吉尔吉斯共和国	1093	918	920	1307	1678	2014	1824	1513	1458	1676	1860
俄罗斯联邦	85942	57723	80854	106570	123882	123853	114262	77503	82128	104074	104857
塔吉克斯坦	1149	992	1163	1416	1473	1783	1992	1477	1565	1430	…
土库曼斯坦	2268	2895	2454	3260	4476	4321	4542	2953	2695	1855	1175
乌克兰	31589	15716	21210	27518	27640	27032	20171	14477	16108	19001	22029
非洲											
阿尔及利亚	23597	22455	23663	27148	24800	27145	30955	28091	26005	25727	24493
贝宁	569	536	636	726	731	930	927	698	756	1021	968
博茨瓦纳	2185	1974	2591	3188	4094	3841	4357	4703	3292	2717	3306
布基纳法索	749	735	840	932	1369	1645	1304	1129	1394	1496	1607
布隆迪	173	190	209	464	573	313	255	210	284	346	365
佛得角	306	228	253	323	223	228	265	207	251	259	277
喀麦隆	1947	1793	1850	2274	2271	2574	2666	2392	2176	2205	2766
中非共和国	86	89	99	104	93	59	80	136	110	124	72
刚果	809	796	791	1031	1416	1463	1636	2492	1764	1198	1105
科特迪瓦	2375	2321	2357	2183	2987	3198	3622	3720	3226	3428	3903
埃及	33559	27029	30854	37948	39177	37252	40696	38309	30627	37475	45455
厄立特里亚	114	153	220	238	266	228	204	186	167	200	230
埃塞俄比亚	3903	3939	3819	4197	5241	7047	10389	12935	9392	4390	4182

表A65（续）

2008-2018年按地区和特定经济体分列的世界中间商品进口量（百万美元）

2008		2009	2010	2011	2012	2013	2014	2015	2016	2017	2018
加蓬	1104	1259	1048	1391	1555	1593	1577	1118	767	750	796
冈比亚	116	110	100	115	111	117	139	162	150	213	135
加纳	3530	2971	3695	5396	5968	5410	6437	6852	5497	6691	5564
几内亚	681	717	802	1138	1246	874	867	698	1251	1483	1696
几内亚比绍	75	73	71	104	111	109	110	117	121	105	113
肯尼亚	4677	4491	4990	6593	6666	7040	7979	7938	7356	7665	7775
莱索托	368	567	610	594	751	752	557	652	595	1214	619
马达加斯加	1960	1850	1303	1274	1203	1258	1639	1516	1553	1696	1936
马拉维	1178	1014	1219	1325	1199	1552	1359	1195	1153	1354	705
马里	1516	873	1873	1338	1384	1334	1307	1294	1608	1761	1553
毛里塔尼亚	555	589	663	992	1277	1169	1167	1203	809	883	1565
毛里求斯	1763	1378	1641	1955	2116	1845	1864	1560	1607	1777	1848
摩洛哥	21506	15728	17051	22752	21823	22365	23918	21246	23864	24850	27680
莫桑比克	1239	1287	1113	2775	2806	3247	3727	3914	2426	2464	3044
纳米比亚	1769	2308	2341	2654	2937	3156	3172	3021	3123	3301	3986
尼日尔	421	668	1069	772	741	743	970	1017	935	533	491
奈及利亚	14807	17654	22712	30008	17052	20149	20756	18072	14220	13772	14256
卢旺达	527	575	680	821	895	947	1020	923	814	550	759
圣多美和普林西比	35	33	35	48	41	42	49	39	44	43	47
塞内加尔	2219	1675	1558	1888	2342	2316	2305	1988	2131	2568	2974
塞舌尔	260	218	560	538	533	407	479	462	418	314	289
塞拉利昂	229	217	319	538	597	526	460	393	367	407	418
南非	30926	22458	29943	35632	34628	34937	33436	31505	28929	31121	34373
苏丹	5166	4387	6628	5172	3089	4282	3849	3812	3428	5245	3735
埃斯瓦蒂尼	214	151	869	780	787	715	714	656	590	727	758
坦桑尼亚	3348	2761	3317	4451	4407	4607	5416	4130	3612	3548	3916
多哥	567	587	620	881	835	1047	939	921	816	716	2176
突尼斯	14688	11093	12804	14029	13058	13689	13787	11638	11658	12257	12544
乌干达	1940	1874	1977	2214	2066	2180	2379	2271	2202	2457	3175
赞比亚	2600	2089	3176	4252	4886	5883	5074	4207	2032	5054	5155
津巴布韦	1371	1469	2199	4417	2797	3398	2426	2233	2055	1978	2388
中东											
巴林王国	5744	3541	5636	5339	5194	4482	5790	5430	4852	6090	7225
伊朗	33367	31252	32409	34678	40593	29492	31130	28805	23484	27759	26894
伊拉克	5	10384	12489	15157	16809	21466	19076	13490	14389	16932	13808
以色列	31202	21471	28466	34679	32586	32781	33567	30107	30250	30683	32721
约旦	6970	5655	6014	6882	7531	8429	8736	8741	8057	8370	8137
科威特国	10596	6400	9341	10223	9219	11597	12287	11560	11974	13284	14895
黎巴嫩共和国	5630	5335	6571	7975	7482	7487	7444	6530	6896	6641	7050
阿曼	10358	7748	8446	10877	12333	14156	13934	13147	11467	13178	13454
卡塔尔	15199	11115	12360	8422	10503	12839	14731	15779	14830	14369	15179
沙特阿拉伯王国	57705	44677	50123	63326	71875	76436	79381	75895	58553	56466	54935
阿拉伯叙利亚共和国	9158	9762	9505	10019	4529	3146	3233	2660	2402	2842	3030
阿拉伯联合酋长国	87057	67411	76240	99199	131302	108815	100478	94513	100017	116299	112436
也门	4150	3887	3908	4087	4075	4564	6662	3366	3214	3517	4496
亚洲											
阿富汗	811	882	1217	1156	529	1020	1196	1850	2187	4472	4181
澳大利亚	69125	56886	66466	74277	75322	68902	68203	63450	61317	65658	71929
孟加拉国	16475	15153	20350	27715	24360	25276	26781	31851	29122	33307	36363
不丹	248	229	397	462	539	120	91	143	166	213	299
文莱达鲁萨兰国	1162	1132	1073	1467	1531	1599	1271	1388	1163	1614	2176
柬埔寨	2697	2305	3078	3588	4249	4804	6525	7464	7973	12949	15402
中国	716313	659229	888857	1055805	1063001	1142917	1146760	1097451	1035287	1180438	1296917

表A65（续）
2008-2018年按地区和特定经济体分列的世界中间商品进口量（百万美元）

2008		2009	2010	2011	2012	2013	2014	2015	2016	2017	2018
斐济	750	513	592	682	694	775	942	632	858	850	901
法属波利尼西亚	572	445	465	424	431	450	439	384	351	372	410
中国香港	52612	49506	64815	71223	77979	102923	85764	59990	58137	69640	86659
印度	135915	134272	181632	236951	228124	212275	212631	211496	195767	247119	262915
印度尼西亚	70408	51169	72705	92148	99670	98463	94345	83428	82774	93325	110763
日本	283519	203378	267574	311282	295654	279138	281896	248227	242493	265155	293068
韩国	210006	162431	210469	247020	233742	234235	236160	215933	205916	228726	242146
中国澳门	1456	905	667	784	953	2198	1468	1577	1040	2534	2312
马来西亚	93816	82136	108778	120232	117379	120451	123341	109082	105047	120431	132846
马尔代夫	461	288	324	425	418	447	528	652	802	889	1154
蒙古	855	691	912	1663	1780	1905	1697	1249	1050	1357	1871
缅甸	3113	3304	1859	3700	3412	5015	6657	6581	6589	7719	8403
尼泊尔	1036	1995	2665	3131	3113	3587	3835	3414	4521	5000	4610
新喀里多尼亚	834	740	879	851	832	875	902	767	618	627	693
新西兰	11913	8778	10529	16101	12570	12671	13314	12109	11842	13512	14546
巴基斯坦	19160	15165	17448	20574	19458	21072	23095	22894	24213	28432	29027
巴布亚新几内亚	1219	1340	1657	2670	3181	2251	1953	1775	1592	1750	1836
菲律宾	36444	28946	35961	28809	36903	35904	36298	41476	50233	58026	65683
萨摩亚	69	59	102	108	112	119	119	134	114	126	111
新加坡	156111	124003	157622	173646	176875	188716	184833	165914	163777	176972	194622
斯里兰卡	7247	5180	6463	9532	8842	8581	9037	9184	9976	10497	9855
中华台北	131285	97543	141987	157594	142616	136576	143929	125227	130426	151024	165008
泰国	104749	77804	111131	132931	135226	135783	120915	114637	111934	130335	142582
汤加	37	35	46	54	54	47	67	50	55	43	59
瓦努阿图	72	88	81	75	105	83	75	91	99	90	81
越南	48024	42281	55508	69629	76817	92842	103306	114916	124060	149675	166162

注：包括秘书处的估计数。

ISBN 978-92-870-5032-8 (印刷) 978-92-870-5033-5 (pdf)

世界贸易组织发布的报告，由Touchline
设计 (touchline.com)

©世界贸易组织2020报告也提供
法文和西班牙文版本

可以从以下网站订购复印
件：WTO在线书店
http://onlinebookshop.wto.org

《世界贸易统计评论》研究了全球贸易的最新趋势，并深入分析了正在交易的商品和主要参与者。它还回顾了贸易政策制定的最新进展。

由以下内容补充超过60张表格详细列出了所交易的商品和服务以及主要的出口商/进口商。

在诸如贸易便利化和贸易限制措施等领域。分析章节

世界贸易组织中心威廉·拉帕德·洛桑街154
CH1211日内瓦2
瑞士电话总机：+41(0)227395111
电子邮件：enquiries@wto.org
www.wto.org

关于本出版物的任何反馈意见应发送至statistics@wto.org

ISBN 978-92-870-5032-8