2020 年 09 月 27 日
行业研究●证券研究报告

医药

行业周报

海外疫情反复，关注三季报业绩预期突出板块

投资要点

- **欧洲疫情反弹明显，疫苗研发进度顺利。**根根据卫健委数据，本周全国（内地）确诊新冠患者 60 例，均为输入性患者。香港疫情基本稳定，近 5 日平均单日确诊降至 4 人/天。全球疫情方面。截止本周末，全球累计确诊人数超三千万，达到 3301 万例（+6.7%）；本周全球新增确诊达 206 万例，周确诊人数保持高增速：1）印度、美国等国家疫情持续；2）南美洲、欧洲国家疫情反弹明显。疫苗研发方面，加拿大加入新冠疫苗全球获取机制(COVAX 机制)；中国有望向世卫组织供应新冠疫苗；强生新冠疫苗启动临床 III 期试验；诺瓦瓦克斯将开始临床 III 期试验；欧盟预定阿斯利康廉价新冠疫苗。

- **本周医疗器械表现最佳，生物制品最差：**本周生物医药指数上涨 0.5%，跑赢沪深 300 指数 4.04pct，涨跌幅所有一级行业中排名第 1 位，2020 年涨跌幅排列在所有行业第 3 位。二级子行业中化学原料药、化学制剂、中药、生物制品、医药商业、医疗器械、医疗服务本周涨跌幅分别为-0.84%、-1.62%、-3.30%、4.10%、1.70%、2.54%、0.43%。截止 2020 年 9 月 25 日，医药板块 PE 约为 69.83 倍（整体法、TTM），相对 A 股（剔除金融）的估值溢价率为 83%，高于历史中位数数据（2010 年以来溢价率均值为 50%，中位数为 52%）。个股方面，本周涨跌幅前五名分别为正川股份（38.56%）、博晖创新（32.30%）、英特集团（26.00%）、赛升药业（23.64%）、西藏药业（14.42%），涨跌幅后五名分别为*ST 华塑（-15.77%）、ST 康美（-13.90%）、九典制药（-11.12%）、普利制药（-10.10%）、香雪制药（-10.10%）。

- **投资建议：**本周海外疫情反弹，医药板块表现强势。板块经过一个多月调整后估值溢价回落明显，部分核心龙头公司估值逐步回归，叠加近期海外疫情反复及新冠疫苗研发进展顺利等因素，短期建议关注三季报预期良好板块以及恢复明显，有较强政策防御的板块。中长期医药成长逻辑依旧，继续看好检测、疫苗、医疗器械设备和高端耗材、原料药制剂一体化、创新药及其产业链等方向。我们建议关注华兰生物、药明康德、凯莱英、药石科技、康泰生物、智飞生物、心脉医疗、迈瑞医疗。

- **风险提示：**外部市场风险；疫情发展超预期风险；行业政策变化或超预期；药物研发不达预期

投资评级　领先大市-B 维持

首选股票		评级
002007	华兰生物	买入-A
603259	药明康德	买入-B
300601	康泰生物	增持-A
300122	智飞生物	买入-A
300760	迈瑞医疗	买入-B
002821	凯莱英	买入-A
300725	药石科技	增持-A

一年行业表现

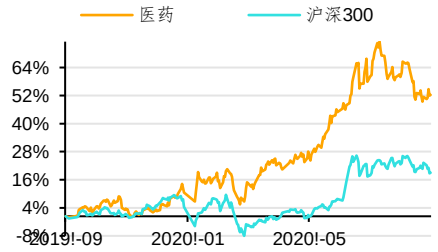

资料来源：贝格数据

升幅%	1M	3M	12M
相对收益	-2.48	-5.33	33.30
绝对收益	-5.89	5.09	51.92

分析师　王睿
SAC 执业证书编号：S0910519080003
wangrui@huajinsc.cn
021-20377036

报告联系人　徐梓煜
xuziyu@huajinsc.cn
02120377063

相关报告

医药：医药板块延续调整，持续关注高景气度细分板块 2020-09-21

医药：2020 半年报总结：行业分化加剧，龙头集中度提升 2020-09-14

医药：短期调整不改长期趋势，持续关注高景气度细分板块 2020-09-13

医药：行业整体估值较前期高点明显回落，2020-09-07

医药：医保账户改革持续，中长期零售药店持续受益 2020-08-31

内容目录

一、本周观点：医药板块延续调整，持续关注高景气度细分板块 3
二、欧洲疫情反弹明显，疫苗研发进度顺利 3
（一）秋冬季国内疫情存在反弹可能 3
（二）南美洲、欧洲国家疫情反弹明显 3
（三）新冠病毒药品、疫苗研发 5
三、市场回顾 6
四、行业政策及重点公司公告 8
（一）行业政策 8
（二）公司公告 8
五、风险提示 9

图表目录

图 1：香港确诊人数情况 3
图 2：国内现有病例分布情况 3
图 3：2020 年初至今医药生物涨跌幅与大盘对比 6
图 4：本周 28 个行业涨跌幅对比 7
图 5：今年以来 28 个行业涨跌幅对比 7
图 6：本周医药生物子行业涨跌幅情况 7
图 7：今年以来医药生物子行业涨跌幅情况 7
图 8：医药板块市盈率溢价（2014 年至今） 7

表 1：重点国家疫情汇总表 4
表 2：各国新冠疫苗采购价格对比 5
表 2：本周涨跌幅前十名公司 8

一、本周观点：海外疫情反复，关注三季报业绩预期突出板块

本周海外疫情反弹，医药板块表现强势。板块经过一个多月调整后估值溢价回落明显，部分核心龙头公司估值逐步回归，叠加近期海外疫情反复及新冠疫苗研发进展顺利等因素，短期建议关注三季报预期良好板块以及恢复明显，有较强政策防御的板块。中长期医药成长逻辑依旧，继续看好检测、疫苗、医疗器械设备和高端耗材、原料药制剂一体化、创新药及其产业链等方向。我们建议关注华兰生物、药明康德、凯莱英、药石科技、康泰生物、智飞生物、心脉医疗、迈瑞医疗。

我们持续看好医药以下几个方向：（1）创新药及其产业链上 CRO、CDMO 企业，重点关注恒瑞医药、药明康德、泰格医药、凯莱英。（2）高端医疗器械进口替代，重点关注迈瑞医疗、迈克生物、安图生物、心脉医疗、南微医学。（3）医疗服务领域，重点关注爱尔眼科、通策医疗。（4）流通领域整合，重点关注老百姓、益丰药房。（5）疫苗领域，重点关注智飞生物、华兰生物、康泰生物。

二、欧洲疫情反弹明显，疫苗研发进度顺利

（一）秋冬季国内疫情存在反弹可能

根据卫健委数据，本周全国（内地）确诊新冠患者 60 例，均为输入性患者。香港疫情基本稳定，近 5 日平均单日确诊降至 4 人/天。

秋冬季国内疫情存在反弹可能性：1）从全球疫情反弹的情况来看，新冠病毒在进入秋冬季后传播能力增强；2）秋冬季呼吸道疾病多发，导致新冠肺炎和普通感冒区分难度加大；3）目前国内大部分地区口罩佩戴率均在下降。虽然秋冬季，尤其是春节春运期间疫情存在反弹可能，但目前国内疫情防控仍严格，**大面积爆发可能较小。**

图 1：香港确诊人数情况

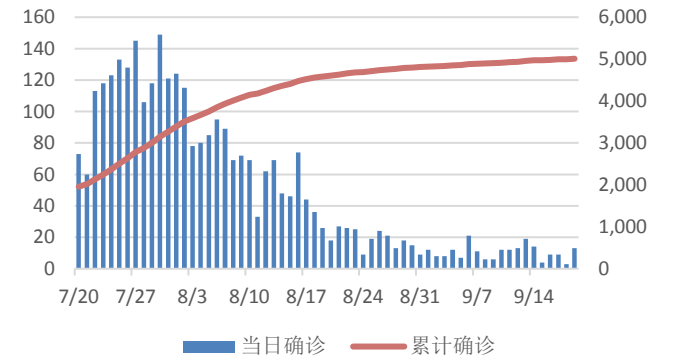

资料来源：Wind，华金证券研究所

图 2：国内现有病例分布情况

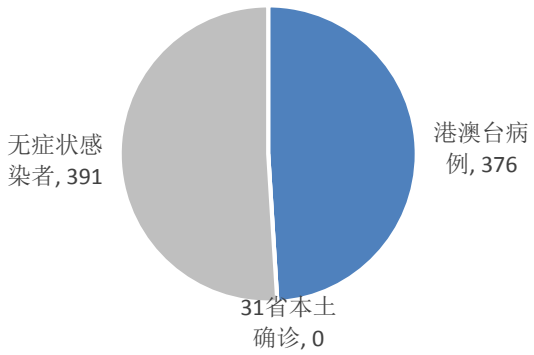

资料来源：Wind，华金证券研究所

（二）南美洲、欧洲国家疫情反弹明显

全球疫情方面。截止本周末，全球累计确诊人数超三千万，达到 3301 万例（+6.7%）；本周全球新增确诊达 206 万例，周确诊人数保持高增速：1）印度、美国等国家疫情持续；2）南美洲、欧洲国家疫情反弹明显。

分地区来看：

美国 23 州疫情回升，疫苗推进顺利：截至 9 月 27 日，美国单日确诊 4.3 万人，周确诊 32 万人；美国因为新冠累计死亡 20.9 万人，快于此前美国疾控中心的预测。与上周相比，美国有 23 个州的新增新冠肺炎病例数仍在增长；目前疫情热点地区转向了威斯康星、蒙大拿和北达科他州等中部地区，新冠病毒正在农村社区和大学城广泛传播。疫苗方面，美国已和阿斯利康、Novavax 等知名疫苗企业签订新冠疫苗合约。18 日特朗普总统称明年 4 月将有足够的疫苗为美国人接种。

欧洲第二轮疫情： 欧盟日前升高了对新冠疫情的警报，称西班牙等多个成员国目前的情况比春季的疫情高峰更加严重。西班牙、保加利亚、匈牙利、捷克等国家重症病例和住院人数比例快速升高，已经出现新冠死亡率升高的情况。英国单日确诊 6050 人，**英国**疫情现在处在一个危险的转折点；多地区出现校园感染。**法国** 24 日单日确诊 1.6 万人刷新疫情以来新纪录，法国官方要求执行防疫新措施，以加强新冠防控水平；其中包括马赛等地将关闭餐馆和酒吧，巴黎等地限制聚会人数等政策。

非洲累计确诊 145 万人（+3.7%），单日确诊 6396 人；随着疫情逐渐缓和，非洲区域各国纷纷放宽疫情管控措施，启动经济复苏计划。最近两个月以来，非洲区域的新增确诊病例都在稳步下降。据世卫组织数据来看，过去一个月非洲累计新增确诊病例 77147 例，远低于过去两个月的 131647 例。在死亡病例上，非洲区域也一直保持相对较低的水平。

巴西正式加入“新冠肺炎疫苗实施计划”：截至 9 月 27 日，巴西单日确诊 2.9 万人，周确诊 19.0 万人。巴西总统博索纳罗于 24 日签署临时法案，巴西正式加入“新冠肺炎疫苗实施计划”，同时政府拨款 25 亿雷亚尔（30.6 亿人民币）用于投入该计划。巴西希望能够通过该计划，在 2021 年底前购买足以为巴西 10%的人口注射的新冠疫苗。

印度仅新德里地区就有 660 万人曾感染新冠病毒：截至 9 月 27 日，印度单日确诊人数达 8.9 万人；周确诊 59 万人；累计确诊 599 万人。印度已向俄罗斯购买 1 亿支卫星-V 新冠疫苗，该疫苗将在 3 月内送达印度。印度相关机构近期实施新冠病毒抗体检测抽查显示，印度新德里地区约有 33%的人感染过新冠肺炎，明显高于 8 月份抽样的的 29.1%。目前印度首都新德里有 2000 万人口，这就意味着其中有 660 万人可能感染过新冠病毒并且已经康复；印度实际感染人数预计远高于官方数据。

表 1：重点国家疫情汇总表

重点国家	新增确诊	新增死亡	累计确诊	环比上周增速	累计死亡	累计治愈	死亡率	治愈率
美国	43377	737	7,287,561	4.6%	209,177	4,524,108	2.9%	62.1%
意大利	1869	17	308,104	3.9%	35,818	223,693	11.6%	72.6%
德国	1320	0	285,026	4.4%	9,614	250,100	3.4%	87.7%
法国	14412	53	527,446	19.3%	31,714	96,556	6.0%	18.3%
英国	6050	35	431,816	9.9%	42,060	2,330	9.7%	0.5%
西班牙	12272	114	763,561	11.1%	31,232	196,958	4.1%	25.8%

重点国家	新增确诊	新增死亡	累计确诊	环比上周增速	累计死亡	累计治愈	死亡率	治愈率
加拿大	889	6	153,606	6.2%	9,311	132,180	6.1%	86.1%
日本	637	3	82,527	3.8%	1,560	74,810	1.9%	90.6%
伊朗	3204	172	443,086	5.7%	25,394	372,051	5.7%	84.0%
巴西	28502	904	4,718,115	4.2%	141,441	4,050,837	3.0%	85.9%
澳大利亚	16	1	27,016	0.5%	870	24,444	3.2%	90.5%
新西兰	2	0	1,831	1.1%	25	1,745	1.4%	95.3%
泰国、马来西亚、菲律宾	420	6	315,547	6.2%	5,476	246,053	1.7%	78.0%
印度	89010	1124	5,990,581	11.0%	94,534	4,938,688	1.6%	82.4%
非洲	6396		1,449,981	3.7%	34,987	1,200,468	2.4%	82.8%
俄罗斯	7523	20225	1,143,574	4.2%	20,225	940,153	1.8%	82.2%

资料来源：华金证券研究所整理

（三）新冠病毒药品、疫苗研发

全球 COVID-19 疫苗的研发管线包括 321 种候选疫苗。其中，有 33 种候选疫苗正在临床试验中。目前我国新冠疫苗已有 11 个进入临床研究阶段，其中 3 个灭活疫苗和 1 个腺病毒载体疫苗已进入III期临床试验。其他重组蛋白疫苗、mRNA 疫苗和减毒流感病毒载体疫苗正在抓紧开展Ⅰ/Ⅱ期临床试验。4 个进入III期临床试验的疫苗目前进展顺利。按照估算，预计到今年底，我国疫苗年产能可达 6.1 亿剂，明年可达 10 亿剂以上。

流感疫苗出现供不应求：中国往年流感疫苗的接种率多年维持在 2%左右，今年因为疫情影响导致需求量激增，企业产能出现不足。今年预估流感疫苗批签发量预计为 5000 万剂，接近去年的两倍，但仍将有一半有意愿的人可能打不上。8、9 月份起，浙江、山东、湖北等多个省份陆续出台非免疫规划第二次增补采购项目，其中多数为流感疫苗。目前国内主要流感疫苗为华兰生物的 4 价苗、巴斯德的 3 价苗、科兴等国产 3 价苗。

中国灭活疫苗价格可能达 300 元每针。9 月 22 日，据香港《南华早报》消息称，中国两款灭活疫苗正在申请药监部门的有条件批准，一旦获得批准，疫苗最高定价为 600 元。目前这两款灭活疫苗均需要接种两针，平均每针的价格 300 元。根据此前美国、欧盟和印度的采购价格（平均采购价格在 73 元人民币，价格区间在 20-133 元人民币），报道中 600 元为最高定价，因此我们预计新冠疫苗价格将低于这个标准。25 日，卫检委主任表示：“（新冠疫苗价格）一定会在大众可接受的范围内来提出新冠疫苗的指导价格”。

表 2：各国新冠疫苗采购价格对比

	原研国	原货币价格	人民币价格	采购国家	采购数	研发进度	技术路径
阿斯利康	英国	2.5 欧	20 元	欧盟	3 亿	III 期	腺病毒载体
Gamaleya 科研所	俄罗斯	5 美元	34 元	印度	1 亿	III 期	2 针不同的腺病毒载体
强生	美国	10 美元	68 元	美国	1 亿	III 期	mRNA
赛诺菲	法国	10 欧元	80 元	欧盟	3 亿	II 期	mRNA，基因重组
Moderna	美国	15.25 美元	104 元	美国	1 亿	III 期	mRNA
辉瑞	美国	19.5 美元	133 元	美国	1 亿	III 期	mRNA
中生	中国		**预计不高于 300 元**				灭活疫苗

资料来源：华金证券研究所整理

加拿大加入新冠疫苗全球获取机制(COVAX 机制)。加拿大总理特鲁多当地时间 9 月 25 日在渥太华宣布，加拿大参与 COVAX 机制。加拿大承诺向 COVAX 机制提供 2.2 亿加元资金，从而可为加拿大民众订购 1500 万剂新冠病毒疫苗。

中国有望向世卫组织供应新冠疫苗。9 月 25 日，世卫组织举行新冠肺炎例行发布会。世卫组织总干事高级顾问布鲁斯·艾尔沃德表示，世卫组织正与中国就“新冠肺炎疫苗实施计划”合作展开讨论；其表示中国是重要的新冠疫苗潜在供应方。

强生新冠疫苗启动临床 III 期试验。23 日，强生启动了其单剂量新冠疫苗的第三阶段临床试验，将有 6 万名来自美国、南非、阿根廷、巴西、智利、哥伦比亚、墨西哥和秘鲁的志愿者参与试验。预计在年底左右或明年年初“看到一个终点”。

诺瓦瓦克斯将开始临床 III 期试验。诺瓦瓦克斯医药宣布在英国启第三阶段新冠疫苗研究，预计该试验将在接下来的四到六周内为多达 1 万名年龄在 18 至 84 岁之间的志愿者进行评估。试验结果将被应用到英国、欧洲和其他国家的市场中。在生产方面，诺瓦瓦克斯医药将继续扩大疫苗生产能力，预计到 2021 年年中，每年产能将达到 20 亿剂。

欧盟预定阿斯利康廉价新冠疫苗。欧盟国家已同意向阿斯利康支付 2.5 欧元每剂的新冠疫苗费用，共预定了 4 亿剂疫苗并支付 3.36 亿欧元的不可退还首付。同时，若政府批准后出现严重副作用，欧盟将分担高于商定限制的赔偿金。

三、市场回顾

本周生物医药指数上涨 0.5%，跑赢沪深 300 指数 4.04pct。截至本周，医药指数 2020 年至今表现好于沪深 300 的 11.56%的涨幅，累计涨幅为 44.86%。

图 3：2020 年初至今医药生物涨跌幅与大盘对比

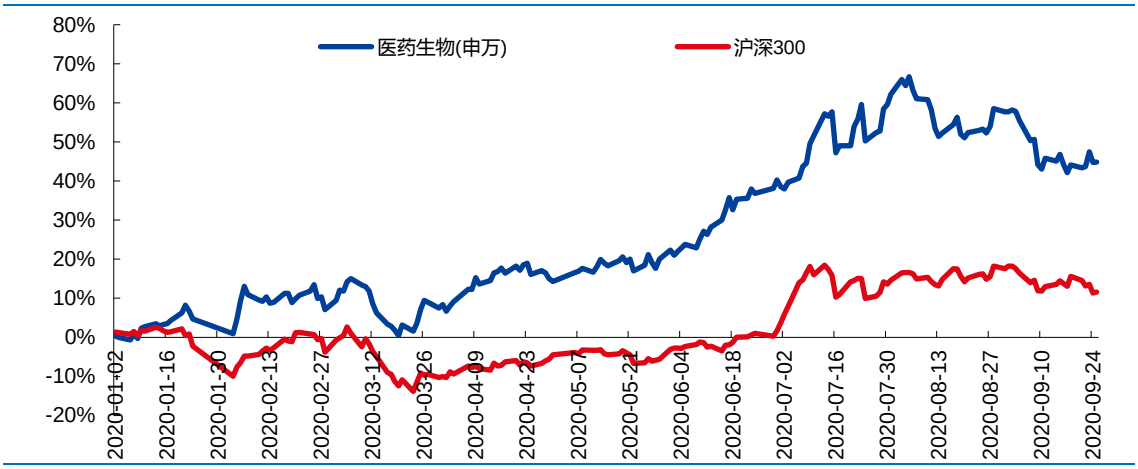

资料来源：wind，华金证券研究所

本周医药板块涨跌幅所有一级行业中排名第 1 位，2020 年涨跌幅排列在所有行业第 3 位。

图 4：本周 28 个行业涨跌幅对比

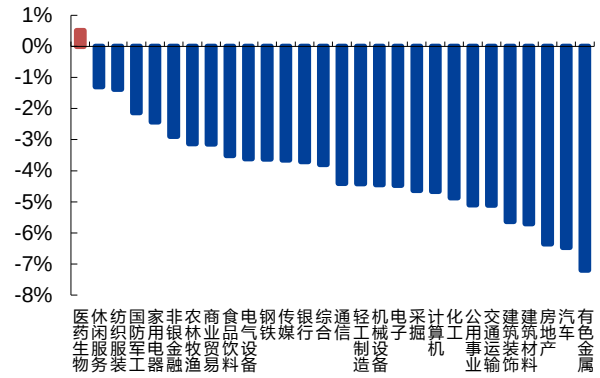

资料来源：wind，华金证券研究所

图 5：今年以来 28 个行业涨跌幅对比

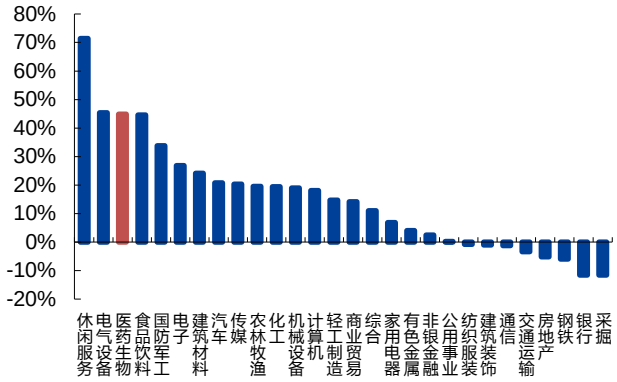

资料来源：wind，华金证券研究所

二级子行业中化学原料药、化学制剂、中药、生物制品、医药商业、医疗器械、医疗服务本周涨跌幅分别为-0.84%、-1.62%、-3.30%、4.10%、1.70%、2.54%、0.43%，生物制品表现最佳，中药最差。

图 6：本周医药生物子行业涨跌幅情况

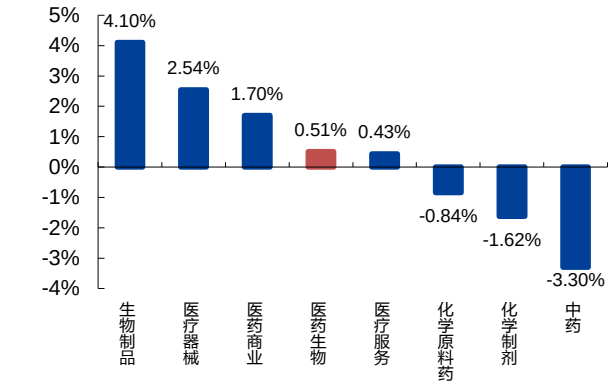

资料来源：wind，华金证券研究所

图 7：今年以来医药生物子行业涨跌幅情况

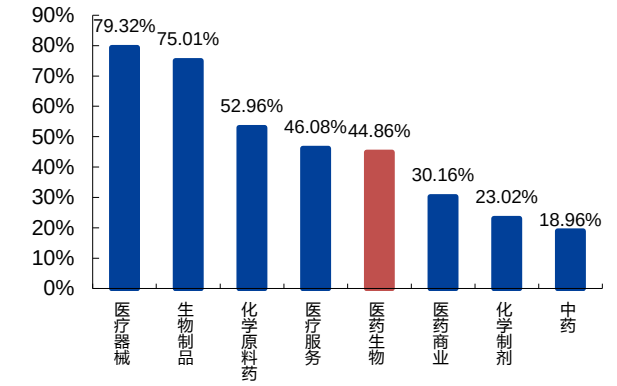

资料来源：wind，华金证券研究所

估值处于历史较高分位，创新和政策免疫板块估值提升明显。截止 2020 年 9 月 25 日，医药板块 PE 约为 69.83 倍（整体法、TTM），相对 A 股（剔除金融）的估值溢价率为 83%，高于历史中位数数据（2010 年以来溢价率均值为 50%，中位数为 52%）。

图 8：医药板块市盈率溢价（2014 年至今）

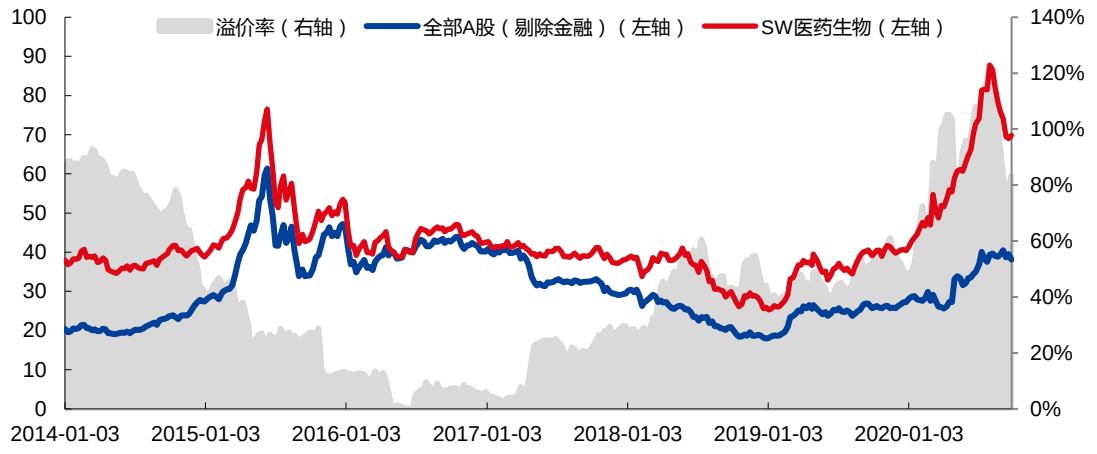

资料来源：wind，华金证券研究所

个股方面，本周涨跌幅前五名分别为正川股份（38.56%）、博晖创新（32.30%）、英特集团（26.00%）、赛升药业（23.64%）、西藏药业（14.42%），涨跌幅后五名分别为*ST 华塑（-15.77%）、ST 康美（-13.90%）、九典制药（-11.12%）、普利制药（-10.10%）、香雪制药（-10.10%）。

表 3：本周涨跌幅前十名公司

本周涨幅前十名				本周跌幅前十名			
序号	代码	公司名称	本周涨跌幅	序号	代码	公司名称	本周涨跌幅
1	603976.SH	正川股份	38.56%	1	000509.SZ	*ST 华塑	-15.77%
2	300318.SZ	博晖创新	32.30%	2	600518.SH	ST 康美	-13.90%
3	000411.SZ	英特集团	26.00%	3	300705.SZ	九典制药	-11.12%
4	300485.SZ	赛升药业	23.64%	4	300630.SZ	普利制药	-10.10%
5	600211.SH	西藏药业	14.42%	5	300147.SZ	香雪制药	-10.10%
6	300122.SZ	智飞生物	14.02%	6	002370.SZ	亚太药业	-9.91%
7	300358.SZ	楚天科技	13.43%	7	000566.SZ	海南海药	-9.78%
8	300238.SZ	冠昊生物	13.37%	8	600671.SH	*ST 目药	-9.36%
9	002007.SZ	华兰生物	13.07%	9	002044.SZ	美年健康	-8.99%
10	300030.SZ	阳普医疗	12.55%	10	002737.SZ	葵花药业	-7.91%

资料来源：wind，华金证券研究所

四、行业政策及重点公司公告

（一）行业政策

国家医疗保障局办公室发布关于医保药品中药饮片和医疗机构制剂统一编码规则和方法的通知

为加快推进统一的医保信息业务编码标准，形成全国“通用语言”，根据《国家医疗保障局关于印发医疗保障标准化工作指导意见的通知》有关要求，国家医保局研究制定了医保药品中药饮片和医疗机构制剂统一编码规则和方法。

（二）公司公告

1、新产业：新冠病毒核酸检测试剂盒取得 CE 认证。

2、药明康德：完成发行 6269.03 万股 A 股，发行价格为 104.13 元/股，发行股份数量 6269 万股，募集资金总额约 65.28 亿元；拟向子公司上海药明增资 64.57 亿元向香港药明增资 6 亿元。

3、老百姓：林芝腾讯通过大宗交易受让公司控股股东的股票 437 万股，占公司总股本 1.07%。

4、智飞生物：轮状病毒灭活疫苗获批临床

5、贝达药业：盐酸埃克替尼用于术后辅助治疗的新适应症上市许可申请已获国家药品监督管理局受理。

6、复星医药：RT002 用于中重度眉间纹治疗拟开展三期临床

7、恒瑞医药：缬沙坦氨氯地平片获批

8、信立泰：雷帕霉素药物洗脱外周球囊导管完成临床试验备案

9、华海药业：HOT-1030 注射液获得临床试验许可,HOT-1030 注射液是一种以 CD137(4-1BB)为靶点的单克隆抗体，拟用于治疗晚期恶性实体肿瘤。

五、风险提示

外部市场风险；疫情影响较大风险；行业政策变化或超预期；药物研发不达预期。

行业评级体系

收益评级：

领先大市—未来 6 个月的投资收益率领先沪深 300 指数 10%以上；

同步大市—未来 6 个月的投资收益率与沪深 300 指数的变动幅度相差-10%至 10%；

落后大市—未来 6 个月的投资收益率落后沪深 300 指数 10%以上；

风险评级：

A—正常风险，未来 6 个月投资收益率的波动小于等于沪深 300 指数波动；

B—较高风险，未来 6 个月投资收益率的波动大于沪深 300 指数波动；

分析师声明

王睿声明，本人具有中国证券业协会授予的证券投资咨询执业资格，勤勉尽责、诚实守信。本人对本报告的内容和观点负责，保证信息来源合法合规、研究方法专业审慎、研究观点独立公正、分析结论具有合理依据，特此声明。

本公司具备证券投资咨询业务资格的说明

华金证券股份有限公司（以下简称“本公司”）经中国证券监督管理委员会核准，取得证券投资咨询业务许可。本公司及其投资咨询人员可以为证券投资人或客户提供证券投资分析、预测或者建议等直接或间接的有偿咨询服务。发布证券研究报告，是证券投资咨询业务的一种基本形式，本公司可以对证券及证券相关产品的价值、市场走势或者相关影响因素进行分析，形成证券估值、投资评级等投资分析意见，制作证券研究报告，并向本公司的客户发布。

免责声明：

本报告仅供华金证券股份有限公司（以下简称“本公司”）的客户使用。本公司不会因为任何机构或个人接收到本报告而视其为本公司的当然客户。

本报告基于已公开的资料或信息撰写，但本公司不保证该等信息及资料的完整性、准确性。本报告所载的信息、资料、建议及推测仅反映本公司于本报告发布当日的判断，本报告中的证券或投资标的价格、价值及投资带来的收入可能会波动。在不同时期，本公司可能撰写并发布与本报告所载资料、建议及推测不一致的报告。本公司不保证本报告所含信息及资料保持在最新状态，本公司将随时补充、更新和修订有关信息及资料，但不保证及时公开发布。同时，本公司有权对本报告所含信息在不发出通知的情形下做出修改，投资者应当自行关注相应的更新或修改。任何有关本报告的摘要或节选都不代表本报告正式完整的观点，一切须以本公司向客户发布的本报告完整版本为准，如有需要，客户可以向本公司投资顾问进一步咨询。

在法律许可的情况下，本公司及所属关联机构可能会持有报告中提到的公司所发行的证券或期权并进行证券或期权交易，也可能为这些公司提供或者争取提供投资银行、财务顾问或者金融产品等相关服务，提请客户充分注意。客户不应将本报告为作出其投资决策的惟一参考因素，亦不应认为本报告可以取代客户自身的投资判断与决策。在任何情况下，本报告中的信息或所表述的意见均不构成对任何人的投资建议，无论是否已经明示或暗示，本报告不能作为道义的、责任的和法律的依据或者凭证。在任何情况下，本公司亦不对任何人因使用本报告中的任何内容所引致的任何损失负任何责任。

本报告版权仅为本公司所有，未经事先书面许可，任何机构和个人不得以任何形式翻版、复制、发表、转发、篡改或引用本报告的任何部分。如征得本公司同意进行引用、刊发的，需在允许的范围内使用，并注明出处为“华金证券股份有限公司研究所”，且不得对本报告进行任何有悖原意的引用、删节和修改。

华金证券股份有限公司对本声明条款具有惟一修改权和最终解释权。

风险提示：

报告中的内容和意见仅供参考，并不构成对所述证券买卖的出价或询价。投资者对其投资行为负完全责任，我公司及其雇员对使用本报告及其内容所引发的任何直接或间接损失概不负责。

华金证券股份有限公司
地址：上海市浦东新区杨高南路 759 号（陆家嘴世纪金融广场）31 层
电话：021-20655588
网址：www.huajinsc.cn