行业周报

医药生物行业双周报 2020 年第 12 期总第 19 期

三季报业绩陆续披露

关注受益医院诊疗服务恢复的板块

投资评级	中性
评级变动	维持

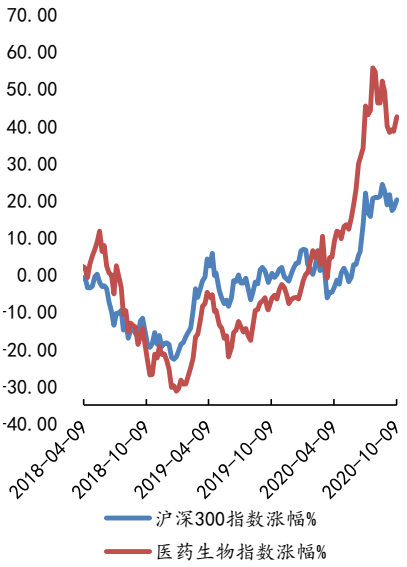

长城国瑞证券研究所

分析师：
黄文忠
huangwenzhong@gwgsc.com
执业证书编号：S0200514120002

胡晨曦
huchenxi@gwgsc.com
执业证书编号：S0200518090001

联系电话：0592-5169085
地址：厦门市思明区莲前西路 2 号莲富大厦 17 楼

长城国瑞证券有限公司

行业回顾

本报告期（2020.9.21-2020.10.09）医药生物行业指数涨幅为 3.05%，在申万 28 个一级行业中位居第 2，跑赢沪深 300 指数（-1.18%）。从子行业来看，医药生物三级行业中，医疗服务、医疗器械、生物制品行业涨幅居前，涨幅分别为 4.01%、3.48%、1.66%。估值方面，截止 2020 年 10 月 9 日，医药生物行业 PE（TTM 整体法，剔除负值）为 49.98x（上期 47.89x）。医药生物申万三级行业医疗服务、生物制品、医疗器械、化学制剂、化学原料药、中药、医药商业 PE（TTM 整体法，剔除负值）分别为 103.87x、70.86x、55.26x、49.60x、37.70x、32.48x、23.84x。

本报告期内，两市医药生物行业共有 48 家上市公司的股东净减持 43.44 亿元，其中 2 家增持 0.49 亿元，46 家减持 79.78 亿元。

重要行业资讯

◆**《医药代表备案管理办法（试行）》12 月 1 日施行。**近日，国家药监局发布关于医药代表备案管理办法(试行)(以下简称《办法》）的公告，《办法》自 2020 年 12 月 1 日起施行。《办法》显示，医药代表是指代表药品上市许可持有人在中华人民共和国境内从事药品信息传递、沟通、反馈的专业人员。《办法》提出，医药代表不得有七种情形，包括不得承担药品销售任务、不得参与统计医生个人开具的药品处方数量等。《办法》规定药品上市许可持有人对医药代表的备案和管理负责，药品上市许可持有人为境外企业的，由其指定的境内代理人履行相应责任。药品上市许可持有人不得鼓励、暗示医药代表从事违法违规行为、不得向医药代表分配药品销售任务、不得要求医药代表或者其他人员统计医生个人开具的药品处方数量等。（资料来源：每日经济新闻）

◆**《医疗机构依法执业自查管理办法》公布。**近日，国家卫生健康委、国家中医药局联合印发了《医疗机构依法执业自查管理办法》（以下简称《办法》），自发布之日起实施。《办法》一共四章三十三条。第一章总则，主要明确本办法的立法目的、制定依据、

请参阅最后一页的股票投资评级说明和法律声明

适用范围、管理职责，依法执业自查定义以及基本原则。第二章自查内容与要求，明确了医疗机构自查工作的组织机构设置、人员配备要求以及职责范围，明确了自查的主要内容和方式，强调了医疗机构的违法行为整改、重大违法行为报告、年度定期总结自查工作的要求，明确要求医疗机构建立信用承诺制度、内部公示制度以及奖惩制度。第三章自查管理与结果运用，明确各级卫生健康行政部门在医疗机构依法执业自查中的职责要求，规定自查结果在评优评先、评价考核、机构校验、开展专项检查、抽查频率确定、信用信息等方面的运用，明确根据自查情况对违法行为从轻和从重给予行政处罚的情形。第四章附则，规定本办法“重大违法行为”的界定、解释权及实施时间，明确省级卫生健康部门可以制定实施办法。（资料来源：国家卫健委）

◆国家卫健委实地督察医疗整风。近日，国家卫健委综合监管局发布《关于开展 2020 年度医疗卫生行业综合监管督察征集问题线索的公告》表示，国家卫健委定于 9 月下旬会同相关部门组织开展医疗卫生行业综合监管督察，对北京、河北等 19 个省（区、市）和新疆生产建设兵团进行实地督察。督察重点将围绕医疗卫生行业综合监管制度推进落实情况和新冠肺炎疫情防控等方面展开。国家卫健委副主任李斌强调，2020 年是综合监管制度建设收官之年，要聚焦综合监管和疫情防控中存在的突出问题，敢于动真碰硬，确保督察取得实效。同时对问题突出、整改不力的，纳入下一年度督察计划，开展“回头看”。（资料来源：赛柏蓝）

◆达伯华®（利妥昔单抗注射液）在中国正式获批上市。2020 年 10 月 9 日，礼来制药和信达生物制药共同宣布，双方共同开发的重组人-鼠嵌合抗 CD20 单克隆抗体注射液达伯华®（利妥昔单抗注射液，英文商标:HALPRYZA®）正式获得国家药品监督管理局(NMPA)的上市批准，用于治疗弥漫性大 B 细胞淋巴瘤、滤泡性淋巴瘤及慢性淋巴细胞性白血病。（资料来源：礼来制药）

投资建议：

《医药代表备案管理办法（试行）》发布，医药代表将不再是销售；国家卫健委将实地督察医疗整风。在医保保质控费的大环境下，具有创新性的企业将持续受益。三季报陆续披露，我们建议关注疫情后受益于医院诊疗服务恢复的板块，如化药中创新药、特色中药、医药商业板块龙头标的。

风险提示：

医药生物行业指数因市场流动性充裕，估值持续上升。

目录

1 行情回顾（2020.9.21-2020.10.09）.....5
2 行业重要资讯.....7
2.1 政策资讯.....7
2.2 国内药讯.....8
3 公司动态.....10
3.1 重点覆盖公司投资要点、评级及盈利预测.....10
3.2 医药生物行业上市公司重点公告.....11
3.3 医药生物行业上市公司股票增、减持情况.....12

图目录

图 1：申万一级行业涨幅（%）..... 5
图 2：医药生物申万三级行业指数涨幅（%）..... 5
图 3：医药生物行业估值水平走势（PE，TTM 整体法，剔除负值）..... 6
图 4：医药生物申万三级行业估值水平（PE，TTM 整体法，剔除负值）..... 6

表目录

表 1：重点覆盖公司投资要点及评级..... 10
表 2：重点覆盖公司盈利预测和估值..... 11
表 3：医药生物行业上市公司重点公告（本报告期）..... 11
表 4：医药生物行业上市公司股东增、减持情况（本报告期）..... 12

1 行情回顾（2020.9.21-2020.10.09）

本报告期（2020.9.21-2020.10.09）医药生物行业指数涨幅为 3.05%，在申万 28 个一级行业中位居第 2，跑赢沪深 300 指数（-1.18%）。从子行业来看，医药生物三级行业中，医疗服务、医疗器械、生物制品行业涨幅居前，涨幅分别为 4.01%、3.48%、1.66%。

图 1：申万一级行业涨幅（%）

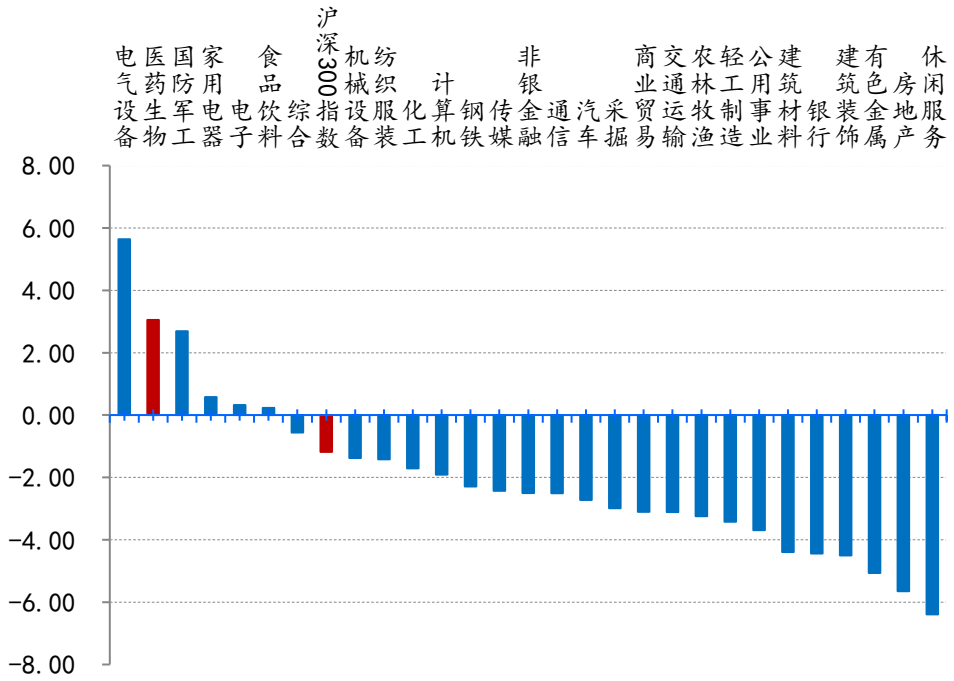

资料来源：Wind、长城国瑞证券研究所

图 2：医药生物申万三级行业指数涨幅（%）

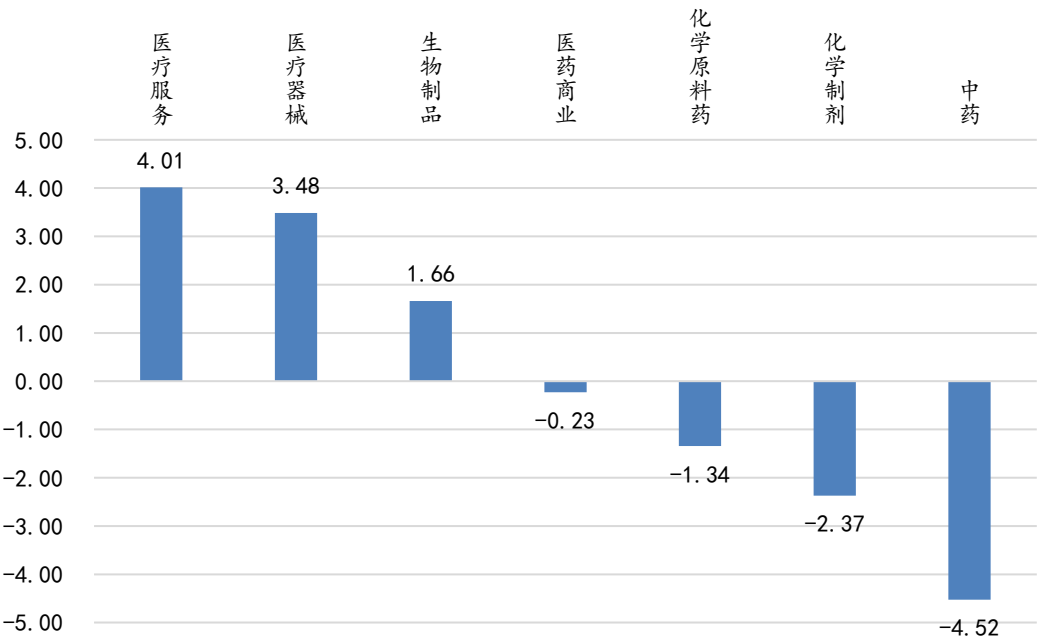

资料来源：Wind、长城国瑞证券研究所

估值方面，截止 2020 年 10 月 9 日，医药生物行业 PE（TTM 整体法，剔除负值）为 49.98x（上期 47.89x）。医药生物申万三级行业医疗服务、生物制品、医疗器械、化学制剂、化学原料药、中药、医药商业 PE（TTM 整体法，剔除负值）分别为 103.87x、70.86x、55.26x、49.60x、37.70x、32.48x、23.84x。

图 3：医药生物行业估值水平走势（PE，TTM 整体法，剔除负值）



资料来源：Wind，长城国瑞证券研究所

图 4：医药生物申万三级行业估值水平（PE，TTM 整体法，剔除负值）

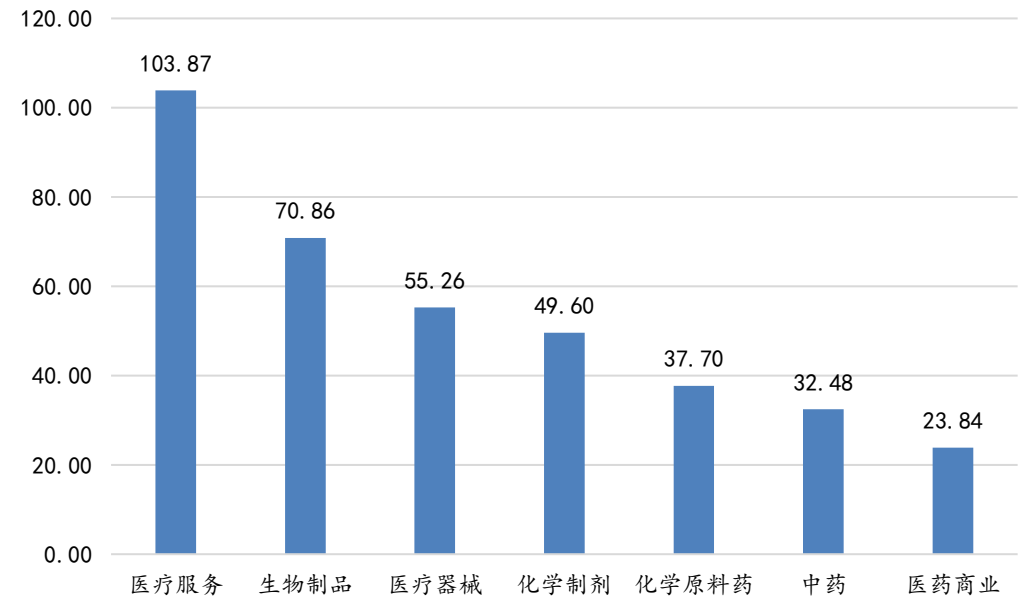

资料来源：Wind，长城国瑞证券研究所

请参阅最后一页的股票投资评级说明和法律声明

2 行业重要资讯

2.1 政策资讯

◆《医药代表备案管理办法（试行）》12 月 1 日施行

近日，国家药监局发布关于医药代表备案管理办法（试行）（以下简称《办法》）的公告，《办法》自 2020 年 12 月 1 日起施行。

《办法》显示，医药代表是指代表药品上市许可持有人在中华人民共和国境内从事药品信息传递、沟通、反馈的专业人员。且尤为值得关注的是，医药代表将不再是销售。《办法》提出，医药代表不得有七种情形，包括不得承担药品销售任务、不得参与统计医生个人开具的药品处方数量等。《办法》明确了医药代表不得有的七类情形，具体为：不得未经备案开展学术推广等活动；不得未经医疗机构同意开展学术推广等活动；不得承担药品销售任务，实施收款和处理购销票据等销售行为；不得参与统计医生个人开具的药品处方数量；不得对医疗机构内设部门和个人直接提供捐赠、资助、赞助；不得误导医生使用药品，夸大或者误导疗效，隐匿药品已知的不良反应信息或者隐瞒医生反馈的不良反应信息；其他干预或者影响临床合理用药的行为。《办法》规定药品上市许可持有人对医药代表的备案和管理负责，药品上市许可持有人为境外企业的，由其指定的境内代理人履行相应责任。药品上市许可持有人不得鼓励、暗示医药代表从事违法违规行为、不得向医药代表分配药品销售任务、不得要求医药代表或者其他人员统计医生个人开具的药品处方数量等。

医药代表回归学术推广本源，行业对此已呼吁多年。此次《办法》明确了医药代表的主要工作任务，包括拟订医药产品推广计划和方案；向医务人员传递医药产品相关信息；协助医务人员合理使用本企业医药产品；收集、反馈药品临床使用情况及医院需求信息。

对于该如何规范化开展学术推广活动，《办法》中提出五种形式，包括在医疗机构当面与医务人员和药事人员沟通；举办学术会议、讲座；提供学术资料；通过互联网或者电话会议沟通；以及医疗机构同意的其他形式。

《办法》规定，药品上市许可持有人应当在备案平台上提交下列备案信息：药品上市许可持有人的名称、统一社会信用代码；医药代表的姓名、性别、照片；身份证件种类及号码，所学专业、学历；劳动合同或者授权书的起止日期；医药代表负责推广的药品类别和治疗领域等；药品上市许可持有人对其备案信息真实性的声明。（资料来源：每日经济新闻）

◆《医疗机构依法执业自查管理办法》公布

请参阅最后一页的股票投资评级说明和法律声明

近日，国家卫生健康委、国家中医药局联合印发了《医疗机构依法执业自查管理办法》（以下简称《办法》），自发布之日起实施。

《办法》一共四章三十三条。第一章总则，主要明确本办法的立法目的、制定依据、适用范围、管理职责，依法执业自查定义以及基本原则。第二章自查内容与要求，明确了医疗机构自查工作的组织机构设置、人员配备要求以及职责范围，明确了自查的主要内容和方式，强调了医疗机构的违法行为整改、重大违法行为报告、年度定期总结自查工作的要求，明确要求医疗机构建立信用承诺制度、内部公示制度以及奖惩制度。第三章自查管理与结果运用，明确各级卫生健康行政部门在医疗机构依法执业自查中的职责要求，规定自查结果在评优评先、评价考核、机构校验、开展专项检查、抽查频率确定、信用信息等方面的运用，明确根据自查情况对违法行为从轻和从重给予行政处罚的情形。第四章附则，规定本办法“重大违法行为”的界定、解释权及实施时间，明确省级卫生健康部门可以制定实施办法。（资料来源：国家卫健委）

◆国家卫健委实地督察医疗整风

近日，国家卫健委综合监管局发布《关于开展 2020 年度医疗卫生行业综合监管督察征集问题线索的公告》表示，国家卫健委定于 9 月下旬会同相关部门组织开展医疗卫生行业综合监管督察，对北京、河北等 19 个省（区、市）和新疆生产建设兵团进行实地督察。督察重点将围绕医疗卫生行业综合监管制度推进落实情况和新冠肺炎疫情防控等方面展开。

国家卫健委副主任李斌强调，2020 年是综合监管制度建设收官之年，要聚焦综合监管和疫情防控中存在的突出问题，敢于动真碰硬，确保督察取得实效。同时对问题突出、整改不力的，纳入下一年度督察计划，开展“回头看”。此前就有业内人士对赛柏蓝表示，此轮全国范围内的医疗整风严查力度大于以往，从上述内容可以一窥其中缘由，2020 年是综合监管制度建设的收官之年。（资料来源：赛柏蓝）

2.2 国内药讯

◆达伯华®（利妥昔单抗注射液）在中国正式获批上市

2020 年 10 月 9 日，礼来制药和信达生物制药共同宣布，双方共同开发的重组人-鼠嵌合抗 CD20 单克隆抗体注射液达伯华®（利妥昔单抗注射液，英文商标:HALPRYZA®）正式获得国家药品监督管理局(NMPA)的上市批准，用于治疗弥漫性大 B 细胞淋巴瘤、滤泡性淋巴瘤及慢性淋巴细胞性白血病。这是继达伯舒®（信迪利单抗注射液，于 2018 年 12 月正式获批上市）之后，第二个由礼来制药和信达生物共同合作开发上市的单抗药物。

请参阅最后一页的股票投资评级说明和法律声明

利妥昔单抗的多个大型确证性临床试验数据充分地证实了其在 CD20 阳性的非霍奇金淋巴瘤的临床疗效和安全性，已成为 CD20 阳性的非霍奇金淋巴瘤的标准治疗。原研药利妥昔单抗注射液自上市以来，全球已批准其用于治疗包括非霍奇金淋巴瘤(NHL)，慢性淋巴细胞性白血病(CLL)，类风湿性关节炎(RA)，血管炎肉芽肿(GPA)，显微镜下多血管炎(MPA)，中重度成人天疱疮(PV)等多个适应症，其显著的疗效和良好的安全性已得到普遍认可。达伯华®（利妥昔单抗注射液）是礼来制药和信达生物共同研发的重组人-鼠嵌合抗 CD20 单克隆抗体注射液，达伯华®（利妥昔单抗注射液）的上市将为更多中国患者提供高品质且更可负担的利妥昔单抗注射液。（资料来源：礼来制药）

3 公司动态

3.1 重点覆盖公司投资要点、评级及盈利预测

表 1：重点覆盖公司投资要点及评级

公司简称	投资评级	评级日期	投资要点
九洲药业（603456）	买入	2020-08-28	我们预计公司 2020-2022 年的净利润分别为 3.65/5.40/6.31 亿元，EPS 分别为 0.45/0.67/0.78 元，当前股价对应 P/E 分别为 79/53/45 倍。考虑 CDMO 业务增长潜力大，订单快速增加，瑞博（苏州）整合完成；API 业务技术突破性升级，江苏瑞科复产；股权激励考核目标未来 3 年净利润复合增长率达 30%，充分彰显管理层对公司成长能力的信心。我们维持其“买入”评级。
美诺华（603538）	买入	2020-8-04	根据公司 2020 年上半年经营情况，我们更新了 2020 年、2021 年公司业绩预测，并新增了 2022 年业绩预测，预计公司 2020-2022 年的净利润分别为 1.94/2.74/3.83 亿元，EPS 分别为 1.29/1.83/2.56 元，当前股价对应 P/E 分别为 35/25/18 倍。目前化学原料药行业 P/E(TTM)中位数为 50 倍，公司估值有较大的修复空间，并且考虑 CDMO/CMO 业务新产能投入运营，订单增长可期，制剂业务开始快速放量，我们将公司评级由“增持”上调为“买入”。
富祥药业（300497）	买入	2020-8-27	我们预计公司 2020-2022 年的净利润分别为 4.14/5.18/6.11 亿元，EPS 分别为 0.89/1.12/1.32 元，当前股价对应 P/E 分别为 23/18/16 倍。目前化学原料药行业 P/E(TTM)中位数为 46 倍，公司估值有较大的提升空间，并考虑原料药行业在产业链议价能力提升，公司具有全产业链布局的培南类产品且下游市场快速增长，无菌粉项目下半年将投产进一步增厚公司业绩，抗病毒业务实现盈利有望成为新增长点，我们首次覆盖给予其“买入”投资评级。
美亚光电（002690）	买入	2020-8-27	根据公司 2020 年上半年经营情况，我们更新了 2020 年、2021 年公司业绩预测，并新增了 2022 年业绩预测，预计公司 2020-2022 年的净利润分别为 5.79/7.55/8.79 亿元，EPS 分别为 0.86/1.12/1.30 元，当前股价对应 P/E 分别为 63/48/42 倍。目前其他专用设备 P/E(TTM)中位数为 63 倍，考虑公司色选机业务抗风险能力强，口腔 CBCT 业务将逐步恢复，口内扫描仪未来业绩可期，我们维持其“增持”投资评级。
乐普医疗（300003）	买入	2020-09-01	我们预计公司 2020-2022 年的净利润分别为 22.53/28.26/34.99 亿元，EPS 分别为 1.26/1.59/1.96 元，当前股价对应 P/E 分别为 31/24/20 倍。考虑两大品种硫酸氢氯吡格雷和阿托伐他汀钙医疗机构端集采中标，零售药店端销售收入稳定增长；尽管公司医疗器械板块核心心血管介入产品受疫情影响收入增速下滑，进入三季度后 PCI（用于经皮冠状动脉腔内形成术）手术已基本恢复，核心心血管介入产品销量有望回升；未来 2-3 年公司多个系列创新器械有望获批上市，迎来收获季。疫情仅对公司短期业绩造成一定的影响，未对公司的核心竞争优势和长期增长潜力造成影响，我们维持其“买入”评级。
鹭燕医药（002788）	增持	2020-08-12	根据公司 2020 年上半年经营情况，我们更新了 2020 年、2021 年公司业绩预测，并新增了 2022 年业绩预测，预计公司 2020-2022 年的净利润分别为 2.84/3.02/3.69 亿元，EPS 分别为 0.87/0.92/1.13 元，当前股价对应 P/E 分别为 12/11/9 倍。目前医药商业Ⅲ P/E(TTM)中位数为 25 倍，考虑公司为福建省最大的医药流通企业，省内市场份额第一且具备上升空间；拥有“两票制”背景下成熟的经营经验及优势，医疗器械分销业务延续高增长，省外业务拓展顺利保持

请参阅最后一页的股票投资评级说明和法律声明

			快速增长，我们维持其“增持”投资评级。
贵州百灵（002424）	增持	2020-08-31	我们预计公司 2020-2022 年的归母净利润分别为 2.95/3.32/3.74 亿元，对应 EPS 分别为 0.21/0.24/0.27 元，对应 P/E 分别为 51/45/40 倍。目前中药行业 P/E（TTM，剔除负值）为 40 倍，目前估值较行业基准估值偏高，考虑糖尿病药物市场规模大，糖宁通络胶囊最新临床试验结果显示其降糖效果与一线备选降糖药物相当，对胰岛 β 细胞功能恢复有一定作用，有利于加快其市场拓展，可给予一定的溢价，我们将其投资评级由“买入”下调为“增持”。

资料来源：Wind、长城国瑞证券研究所

表 2：重点覆盖公司盈利预测和估值

申万三级行业分类	公司名称	股价（元）	EPS（元）			PE（倍）		
		2020/10/9	2020E	2021E	2022E	2020	2021	2022
化学原料药	九洲药业	31.53	0.45	0.67	0.78	70.07	47.06	40.42
化学原料药	美诺华	38.10	1.29	1.83	2.56	29.53	20.82	14.88
医疗器械Ⅲ	乐普医疗	33.97	1.26	1.59	1.96	26.96	21.36	17.33
化学原料药	富祥药业	18.24	0.89	1.12	1.32	20.49	16.29	13.82
其它专用机械	美亚光电	48.99	0.86	1.12	1.30	56.97	43.74	37.68
医药商业Ⅲ	鹭燕医药	8.89	0.87	0.92	1.13	10.22	9.66	7.87
中药Ⅲ	贵州百灵	8.67	0.21	0.24	0.27	41.29	36.13	32.11

资料来源：Wind、长城国瑞证券研究所

3.2 医药生物行业上市公司重点公告

表 3：医药生物行业上市公司重点公告（本报告期）

公司	公告类型	主要内容
开立医疗	对外投资	公司于 2020 年 9 月 30 日召开了第二届董事会第十六次会议，审议通过了《关于公司拟在武汉投资建设高端医疗器械研发生产基地的议案》，同意公司在武汉东湖新技术开发区投资建设高端医疗器械研发生产基地，项目投资总额不超过 6 亿元人民币，基地主要建设内容为：开立华中区医疗器械高端研发基地，微导管超声、超声内窥镜等高端医疗器械产品生产线，内窥镜全球维修服务中心及其相应配套设施。
康泰生物	药品注册	公司全资子公司北京民海生物科技有限公司获得乌兹别克斯坦共和国颁发的药品注册证，注册产品：23 价肺炎球菌多糖疫苗，包装规格：西林瓶，0.5ml/瓶。
利德曼	医疗器械注册	公司于近日取得由北京市药品监督管理局颁发的体外诊断试剂《医疗器械注册证》，产品名称：心型脂肪酸结合蛋白(H-FABP)测定试剂盒(磁微粒化学发光法)。
达安基因	医疗器械注册	近日，公司取得国家药品监督管理局颁发的医疗器械注册证一个，医疗器械名称：新型冠状病毒 2019-nCoV 核酸检测试剂盒（荧光 PCR 法），注册证编号：国械注准 20203400749。
透景生命	医疗器械注册	公司全资子公司上海透景诊断科技有限公司于近日取得上海市药品监督管理局颁发的 1 项医

		疗器械注册证，产品名称：糖化白蛋白测定试剂盒（酶法）。
恒瑞医药	药品注册	公司近日收到国家药品监督管理局核准签发的《药品注册证书》，药品名称：缬沙坦氨氯地平片（I），剂型：片剂，规格：每片含缬沙坦 80mg，氨氯地平 5mg。
上海医药	药品注册	近日，公司控股子公司常州制药厂有限公司收到国家药品监督管理局颁发的关于瑞舒伐他汀钙片的《药品注册证书》，剂型：片剂，规格：5mg、10mg、20mg。
以岭药业	药品注册	近日，公司收到乌干达国家药品管理局（NDA）核准签发的植物药注册批准文件，批准公司药品连花清瘟胶囊符合乌干达植物药标准注册。

资料来源：Wind、长城国瑞证券研究所

3.3 医药生物行业上市公司股票增、减持情况

本报告期内，两市医药生物行业共有 48 家上市公司的股东净减持 43.44 亿元，其中 2 家增持 0.49 亿元，46 家减持 79.78 亿元。

表 4：医药生物行业上市公司股东增、减持情况（本报告期）

证券代码	证券简称	变动次数	涉及股东人数	总变动方向	净买入股份数合计(万股)	增减仓参考市值(万元)
688321.SH	微芯生物	6	2	减持	-222.55	-11,219.86
688029.SH	南微医学	3	1	减持	-1.00	-215.01
688016.SH	心脉医疗	1	1	减持	-19.30	-5,110.31
603976.SH	正川股份	1	1	减持	-151.20	-8,946.73
603939.SH	益丰药房	3	3	减持	-935.28	-95,949.89
603883.SH	老百姓	1	1	减持	-437.34	-37,135.55
603811.SH	诚意药业	1	1	减持	-22.05	-474.47
603658.SH	安图生物	1	1	减持	-97.36	-15,090.79
603387.SH	基蛋生物	9	1	减持	-2.95	-110.51
603233.SH	大参林	3	3	减持	-729.70	-60,196.91
603127.SH	昭衍新药	8	4	减持	-115.42	-10,286.57
600673.SH	东阳光	6	6	增持	360.81	2,207.97
600521.SH	华海药业	4	1	减持	-1.76	-68.99
600080.SH	ST 金花	4	4	增持	383.67	2,476.55
300705.SZ	九典制药	2	1	减持	-11.67	-251.28
300685.SZ	艾德生物	1	1	减持	-120.56	-9,413.74
300636.SZ	同和药业	2	1	减持	-50.09	-1,659.66
300630.SZ	普利制药	11	4	减持	-1,481.47	-61,851.71
300573.SZ	兴齐眼药	4	1	减持	-81.22	-11,331.82
300558.SZ	贝达药业	7	1	减持	-432.97	-53,718.14
300519.SZ	新光药业	1	1	减持	-126.92	-2,377.32
300485.SZ	赛升药业	1	1	减持	-32.90	-548.93
300463.SZ	迈克生物	3	2	减持	-26.33	-1,327.67
300406.SZ	九强生物	4	1	减持	-161.58	-3,124.52
300294.SZ	博雅生物	1	1	减持	-853.48	--
300273.SZ	和佳医疗	2	1	减持	-215.78	-1,619.70

300246.SZ	宝莱特	1	1	减持	-38.28	-1,391.32
300244.SZ	迪安诊断	3	1	减持	-151.02	-6,285.79
300239.SZ	东宝生物	1	1	减持	-630.00	-4,253.71
300206.SZ	理邦仪器	1	1	减持	-32.60	-761.53
300143.SZ	盈康生命	1	1	减持	-1,043.58	-26,277.81
300122.SZ	智飞生物	1	1	减持	-1,600.00	-222,653.47
300110.SZ	华仁药业	3	1	减持	-945.65	-5,037.38
300049.SZ	福瑞股份	1	1	减持	-80.00	-850.20
300026.SZ	红日药业	1	1	减持	-3,440.00	-20,514.75
300003.SZ	乐普医疗	1	1	减持	-748.02	-25,010.05
002950.SZ	奥美医疗	1	1	减持	-286.90	-7,406.37
002940.SZ	昂利康	16	1	减持	-83.92	-4,771.80
002826.SZ	易明医药	4	1	减持	-36.13	-434.82
002727.SZ	一心堂	1	1	减持	-600.00	-24,278.64
002626.SZ	金达威	3	2	减持	-518.24	-18,029.27
002551.SZ	尚荣医疗	2	1	减持	-131.20	-1,000.76
002437.SZ	誉衡药业	2	2	减持	-2,900.41	-11,252.00
002424.SZ	贵州百灵	1	1	减持	-194.06	-1,732.46
002382.SZ	蓝帆医疗	1	1	减持	-3.00	-74.02
002275.SZ	桂林三金	2	1	减持	-32.51	-455.45
002020.SZ	京新药业	2	1	减持	-99.26	-1,191.39
000710.SZ	贝瑞基因	1	1	减持	-390.00	-22,131.90

资料来源：Wind、长城国瑞证券研究所

请参阅最后一页的股票投资评级说明和法律声明

股票投资评级说明

证券的投资评级：

以报告日后的 6 个月内，证券相对于市场基准指数的涨跌幅为标准，定义如下：

买入：相对强于市场表现 20%以上；

增持：相对强于市场表现 10%～20%；

中性：相对市场表现在－10%～＋10%之间波动；

减持：相对弱于市场表现 10%以下。

行业的投资评级：

以报告日后的 6 个月内，行业相对于市场基准指数的涨跌幅为标准，定义如下：

看好：行业超越整体市场表现；

中性：行业与整体市场表现基本持平；

看淡：行业弱于整体市场表现。

我们在此提醒您，不同证券研究机构采用不同的评级术语及评级标准。我们采用的是相对评级体系，表示投资的相对比重建议；投资者买入或者卖出证券的决定取决于个人的实际情况，比如当前的持仓结构以及其他需要考虑的因素。投资者应阅读整篇报告，以获取比较完整的观点与信息，不应仅仅依靠投资评级来推断结论。

本报告采用的基准指数：沪深 300 指数。

法律声明：“股市有风险，入市需谨慎”

长城国瑞证券有限公司已通过中国证监会核准开展证券投资咨询业务。在本机构、本人所知情的范围内，本机构、本人以及财产上的利害关系人与所评价的证券没有利害关系。本报告中的信息均来源于公开资料，我公司对这些信息的准确性及完整性不作任何保证，不保证报告信息已做最新变更，在任何情况下，报告中的信息或所表达的意见并不构成对所述证券买卖的出价或询价。在任何情况下，我公司不就本报告中的任何内容对任何投资做出任何形式的担保，投资者据此投资，投资风险自我承担。本报告版权归本公司所有，未经本公司事先书面授权，任何机构和个人均不得以任何形式翻版、复制、刊载或转发，否则，本公司将保留随时追究其法律责任的权利。